

نام درس: ریاضیات پایه

تعداد سوالات: تستی: ۲۰ تشریحی: ۵

رشته تحصیلی/گد درس: علوم اجتماعی (مددکاری- پژوهشگری- تعاون- برنامه ریزی اجتماعی)- ۱۱۱۱۰۰۱ زمان آزمون (دقیقه): تستی: ۶۰ تشریحی: ۶۰

گد سری سؤال: یک (۱)

استفاده از: —

مجاز است.

امام خمینی^(ع): این محرم و صفر است که اسلام را زنده نگه داشته است.

۱. مجموعه ریشه های حقیقی معادله $x^2 + 1 = 0$ کدامیک از موارد زیر است؟

- الف. $\{1\}$ ب. $\{-1\}$ ج. $\{1, -1\}$ د. ریشه ندارد.

۲. کدام رابطه بین مجموعه های $A = \{1, 3, 5, \dots\}$ و $B = \{x | x \text{ عدد صحیح فرد است}\}$ برقرار است؟

- الف. $A = B$ ب. $A \subseteq B$ ج. $B \subseteq A$ د. $A \not\subseteq B$

۳. فرض کنید $A = \{a, b, e, f, g\}$ و $B = \{b, c, d, h\}$. اگر مجموعه جهانی $U = \{a, b, c, d, e, f, g, h\}$ باشد.

$A' \cap B$ کدام است؟

- الف. $\{b, e\}$ ب. $\{c, e, h\}$ ج. $\{c, h\}$ د. $\{c, d, h\}$

۴. شیب و عرض از مبدأ خط به معادله $4x - 3y = 2$ (به ترتیب از راست به چپ) کدامند؟

- الف. $-\frac{4}{3}, \frac{2}{3}$ ب. $\frac{4}{3}, \frac{2}{3}$ ج. $-\frac{4}{3}, -\frac{2}{3}$ د. $\frac{4}{3}, -\frac{2}{3}$

۵. فاصله نقطه $p(-3, 5)$ از خطی به معادله $3x + 4y - 16 = 0$ کدام مقدار است؟

- الف. ۱- ب. ۱ ج. $\frac{27}{5}$ د. ۹

۶. اگر $x \in R - \{-1\}$ و $f(x) = \frac{2x}{x+1}$ ، مقدار $f(0) + f(1)$ کدام است؟

- الف. صفر ب. ۳ ج. ۲ د. ۱

۷. با فرض $\log 2 = 0.30$ و $\log 3 = 0.47$ و $\log 5 = 0.69$ و $\log 15 = 0.17$ را حساب کنید.

- الف. $2/17$ ب. $1/17$ ج. $2/24$ د. $2/77$

۸. کدام تابع یک به یک است؟

- الف. $y = x^2 + 1$ ب. $y = |x|$ ج. $y = 2x - 1$ د. $y = \frac{1}{x^2} - 4$

نام درس: ریاضیات پایه
 رشته تحصیلی / گد درس: علوم اجتماعی (مددکاری - پژوهشگری - تعاون - برنامه ریزی اجتماعی) - ۱۱۱۱۰۰۱ زمان آزمون (دقیقه): تستی: ۶۰ تشریحی: ۶۰
 تعداد سوالات: تستی: ۲۰ تشریحی: ۵

مجاز است.

استفاده از: —

گد سری سؤال: یک (۱)

۹. حاصل $\lim_{x \rightarrow -1} \sqrt[5]{\frac{2x-1}{x^5-2x}}$ کدام است؟

- الف. ۱. ب. -۱. ج. $\sqrt[5]{3}$. د. $-\sqrt[5]{3}$.

۱۰. حاصل $\lim_{x \rightarrow 0} \frac{184x}{x^2}$ کدام است؟

- الف. ۱. ب. ۲. ج. ۴. د. وجود ندارد.

۱۱. حاصل $\lim_{x \rightarrow 3^+} \sqrt{3-x}$ کدام است؟

- الف. ۱. ب. صفر. ج. -۱. د. وجود ندارد.

۱۲. وارون تابع $f: R - \{1\} \rightarrow R - \{1\}$ کدامیک از توابع زیر است؟

الف. $f^{-1}(x) = \frac{x+1}{x-1}$

ج. $f^{-1}(x) = -\frac{x+1}{x-1}$

د. وارون ندارد.

۱۳. مقدار x در معادله $3(3^x) = (27)^{2x}$ کدام است؟

- الف. ۶. ب. ۵. ج. $\frac{1}{5}$. د. $\frac{1}{6}$.

۱۴. دامنه تابع $g(x) = \sqrt{1-x^2}$ کدام است؟

- الف. $[0, 1]$. ب. $[-1, 1]$. ج. $[-1, 0]$. د. $(-1, 1)$.

۱۵. کدامیک از مقادیر زیر است؟ $\lim_{x \rightarrow -\infty} \frac{3x^3 + 2x - 1}{5x^3 + x^2 + 4}$

- الف. $-\frac{3}{5}$. ب. $\frac{3}{5}$. ج. صفر. د. $-\infty$.

۱۶. مشتق $y = 2 \sin^2 x$ کدام است؟

- الف. $y' = 2 \cos^2 x$. ب. $y' = 4 \cos^2 x$. ج. $y' = 4 \cos x$. د. $y' = 4 \sin x \cos x$.

نام درس: ریاضیات پایه
 رشته تحصیلی / کد درس: علوم اجتماعی (مددکاری - پژوهشگری - تعاون - برنامه ریزی اجتماعی) - ۱۱۱۱۰۰۱ زمان آزمون (دقیقه): تستی: ۶۰ تشریحی: ۶۰
 تعداد سوالات: تستی: ۲۰ تشریحی: ۵

مجاز است.

استفاده از: —

کد سری سؤال: یک (۱)

۱۷. اگر $y = \ln(3x + 4)$ باشد، dy کدام است؟

ب. $\frac{1}{3x+4} dx$

الف. $\frac{3}{3x+4} dx$

د. $3dx$

ج. $(3x+4)dx$

۱۸. اگر f تابعی باشد که در نقطه c ، $f'(c) = 0$ و $f''(c) < 0$ ، در این صورت برای c کدام مورد درست است؟
 الف. نقطه عطف است. ب. می نیمم نسبی است. ج. ماکزیمم نسبی است. د. هیچکدام از موارد

۱۹. مجانب افقی نمودار تابع $f(x) = \frac{4x^2 + 3x - 1}{2x^2 + 5x + 7}$ کدام است؟

د. $y = \frac{3}{5}$

ج. $y = -\frac{1}{5}$

ب. $y = 2$

الف. $y = 4$

۲۰. $\lim_{x \rightarrow +\infty} \frac{2x^2}{e^x}$ کدام مورد است؟

ب. $\frac{2}{e}$

الف. ۲

ج. $+\infty$

د. صفر

سؤالات تشریحی
 (بارم هر سؤال ۲ نمره می باشد)

۱. الف. دامنه تابع $f(x) = \frac{1}{\sqrt{x-2}}$ را تعیین کنید.

ب. اگر $g(x) = \begin{cases} \sqrt{x} & 0 \leq x < 2 \\ 1+x & 2 \leq x \leq 5 \end{cases}$ ، مقادیر $f(0)$ و $f(1)$ و $f(2)$ و $f(3)$ را محاسبه کنید.

۲. حدود زیر را محاسبه کنید.

ب. $\lim_{x \rightarrow -2} \frac{(x+2)(2x+1)}{x^2 + 5x + 6}$

الف. $\lim_{x \rightarrow 3} \frac{x^3 - 27}{x^2 - 9}$

نام درس: ریاضیات پایه

تعداد سوالات: تستی: ۲۰ تشریحی: ۵

رشته تحصیلی / کد درس: علوم اجتماعی (مددکاری - پژوهشگری - تعاون - برنامه ریزی اجتماعی) - ۱۱۱۱۰۰۱ زمان آزمون (دقیقه): تستی: ۶۰ تشریحی: ۶۰

کد سری سؤال: یک (۱)

استفاده از: —

مجاز است.

۳. مقادیر a, b را چنان تعیین کنید که تابع زیر در نقاط داده شده دارای حد باشد.

$$f(x) = \begin{cases} x^2 & x \leq -2 \\ ax + b & -2 < x < 2 \\ 2x + 6 & x \geq 2 \end{cases}$$

$(x = 2, \quad x = -2)$

۴. مشتق توابع زیر را حساب کنید.

الف. $f(x) = 2 \cos^3(1 - 4x)$

ب. $h(x) = \frac{3x^5 - 2x + 1}{x}$

۵. اکسترم‌های نسبی و نقطه عطف تابع $f(x) = x^3 + 5x^2 + 3x - 4$ را در صورت وجود یافته و سپس نمودار تابع را رسم کنید.

تعداد سوالات: تستی: ۲۵ تشریحی: ۵
 زمان آزمون (دقیقه): تستی: ۴۵ تشریحی: ۴۵

نام درس: کاربرد کامپیوتر در علوم اجتماعی
 رشته تحصیلی / کد درس: علوم اجتماعی (پژوهشگری) ۱۱۱۵۰۰۱

مجاز است.

استفاده از: —

کد سری سؤال: یک (۱)

امام خمینی (ره): این محرم و صفر است که اسلام را زنده نگه داشته است.

۱. اساس کار کدام گزینه این است که مجموعه‌ای از دستورات را جهت پردازش در کامپیوتر، از کاربر می‌گیرد؟

الف. نرم افزار

ب. سخت افزار

ج. نرم افزار و سخت افزار

د. مانیتور

۲. کدام گزینه سیستم را در حالت توقف نگاه می‌دارد؟

الف. Shut down

ب. Stand by

ج. Restart

د. MS-DOS mode

۳. پردازش اطلاعات از چه طرقی امکان پذیر است؟

الف. فرایند تحقیق

ب. ورود اطلاعات

ج. کامپیوتر

د. خروج اطلاعات

۴. مصرف گاز در چه سطحی قابل اندازه گیری است؟

الف. اسمی

ب. ترتیبی

ج. فاصله‌ای

د. نسبی

۵. ارتباط بین متغیرها با توجه به کدام گزینه تحلیل می‌شود؟

الف. دانش محقق

ب. تجربه محقق

ج. نوع متغیرها

د. سطح معنی داری روابط بین متغیرها

۶. کدام گزینه در مقیاس نسبی و فاصله‌ای قابل کاربرد است؟

الف. آزمون پارامتری

ب. آزمون ناپارامتری

ج. آزمون پارامتری و ناپارامتری

د. آمار استنباطی

۷. داشتن واحد اندازه گیری استاندارد که مقایسه را امکان پذیر می‌کند، از ویژگی‌های چه متغیری است؟

الف. اسمی

ب. فاصله‌ای

ج. نسبی

د. ترتیبی

۸. اولین مرحله روش علمی کدام است؟

الف. ساختن مدل تحلیلی

ب. مشاهده

ج. تحلیل اطلاعات

د. پرسش آغازی

۹. در کدام منو رفتن به مورد خاص (Case)، انجام می‌شود؟

الف. Transform

ب. Data

ج. View

د. Edit

۱۰. به کمک کدام گزینه سطح اندازه گیری متغیر تعیین می‌شود؟

الف. Columns

ب. Type

ج. Measure

د. Decimal

۱۱. کدام گزینه بهترین روش وارد کردن داده‌ها است؟

الف. سطری

ب. سطری و ستونی

ج. ستونی

د. متغیری

تعداد سوالات: تستی: ۲۵ تشریحی: ۵
 زمان آزمون (دقیقه): تستی: ۴۵ تشریحی: ۴۵

نام درس: کاربرد کامپیوتر در علوم اجتماعی
 رشته تحصیلی / کد درس: علوم اجتماعی (پژوهشگری) ۱۱۱۵۰۰۱

مجاز است.

استفاده از: —

کد سری سؤال: یک (۱)

۱۲. با استفاده از کدام گزینه می‌توان یک متغیر جدید ایجاد کرد؟

الف. عبارات غیر عددی

ب. Count

ج. Type

د. عبارات عددی

۱۳. از کدام دستور برای محاسبه میانگین و شاخص‌های حد مرکزی استفاده می‌شود؟

الف. Transform

ب. Descriptiv

ج. Crosstabs

د. Data

۱۴. برای تهیه جدول توافقی از کدام گزینه استفاده می‌شود؟

الف. Multiple Response

ب. Transform

ج. Crosstabs

د. Data

۱۵. کدام آزمون، آزمون غیر وابسته خوانده می‌شود؟

الف. آ دو گروه مستقل

ب. آ زوجی

ج. تحلیل واریانس یک طرفه

د. آنالیز واریانس دو طرفه

۱۶. کدام آزمون معادل آ دو گروه مستقل است؟

الف. ویلکاکسون

ب. من ویتنی

ج. کروسکال والیس

د. کروسکال والیس

۱۷. کاربرد کدام آزمون این است که مشخص کند آیا رابطه بین دو متغیر کیفی تصادفی است یا واقعی؟

الف. فریدمن

ب. کوکران

ج. اسپیرمن

د. X^2

۱۸. شرط استفاده از کدام آزمون این است که متغیر باید کیفی و دو بعدی باشد؟

الف. اسپیرمن

ب. من ویتنی

ج. مک نمار

د. کرامر

۱۹. کدام آزمون جهت پیش‌بینی یک متغیر از روی متغیر دیگر مناسب است؟

الف. مجذور اتا

ب. آنالیز واریانس دو طرفه

ج. ویلکاکسون

د. آنالیز واریانس

۲۰. انتخاب نوع ضریب همبستگی به کدام گزینه بستگی دارد؟

الف. مقیاس متغیرها

ب. سطح تحلیل

ج. تحلیل واریانس

د. مقدار میانگین

۲۱. در نمودار میله‌ای هر میله نشان دهنده چیست؟

الف. سطح تحلیل

ب. یک متغیر

ج. یک خطا

د. مفاهیم

۲۲. برای نمایش متغیر مذهب از کدام نمودار استفاده می‌شود؟

الف. پراکنش

ب. خطی

ج. منحنی

د. دایره‌ای

۲۳. برای نمایش متغیر درآمد از کدام نمودار استفاده می‌شود؟

الف. هیستوگرام

ب. میله‌ای

ج. دایره‌ای

د. دایره‌ای و میله‌ای

نام درس: آمار مقدماتی

رشته تحصیلی/گد درس:

علوم اجتماعی (برنامه ریزی اجتماعی و تعاون و فاه، تعاون و رفاه اجتماعی، پژوهشگری، مددکاری اجتماعی ۱۱۱۷۰۰۱)

گد سری سؤال: یک (۱)

استفاده از: ماشین حساب

مجاز است.

تعداد سؤالات: تستی: ۲۰ تشریحی: ۵

زمان آزمون (دقیقه): تستی: ۶۰ تشریحی: ۶۰

امام خمینی (ع): این محرم و صفر است که اسلام را زنده نگه داشته است.

۱. به مجموعه روشهایی که با استفاده از داده‌های حاصل از نمونه، ویژگی و خصوصیات گروه بزرگ یا جامعه را استنباط می‌کنند چه می‌نامند؟

الف. آمار توصیفی

ج. آمار استنباطی

۲. از نظر آماری مقادیر و اندازه‌هایی که بیانگر ویژگی‌های یک جامعه هستند چه می‌نامند؟

الف. آماره

ب. نمونه

ج. پارامتر

د. جامعه

۳. متغیری که دانش‌آموزان یک کلاس را بر حسب محل تولد آنها جدا می‌کند چه نوع متغیری است؟

الف. کمی

ب. پیوسته

ج. کیفی

د. گسسته

۴. در مقیاسی که افراد و یا اشیاء را با توجه به یک صفت از بزرگ به کوچک (یا بالعکس) مرتب می‌کنند چه می‌نامند؟

الف. مقیاس اسمی

ب. مقیاس فاصله‌ای

ج. مقیاس ترتیبی

د. مقیاس نسبی

۵. در یک مجموعه از داده‌ها حداقل مقدار ۵ و بیشترین مقدار ۵۵ می‌باشد. برای تهیه جدول فراوانی اگر فاصله طبقات ۱۰ باشد، چند طبقه در نظر گرفته می‌شود؟

الف. ۴

ب. ۵

ج. ۶

د. ۷

۶. در یک جدول توزیع فراوانی اگر حد پایین دسته اول ۳۳ و حد پایین دسته دوم ۳۶ باشد. نماینده طبقه اول چقدر است؟

الف. ۳۳

ب. ۳۵

ج. ۳۴

د. ۳۷

۷. از نمودار ستونی برای چه نوع داده‌ای استفاده می‌شود؟

الف. پیوسته

ب. کمی

ج. گسسته و کیفی

د. داده‌های با مقیاس نسبی

۸. در یک کلاس ۶۰ نفره از دانشجویان ۱۵ نفر گروه خونی A، ۲۴ نفر گروه خونی O، ۹ نفر گروه خونی B و ۱۲ نفر گروه خونی AB دارند. در رسم نمودار دایره‌ای زاویه گروه خونی A چقدر است؟

الف. 90°

ب. 72°

ج. 54°

د. 144°

۹. دانشجویی در آزمون پایانی در دروس ریاضی، فیزیک و آمار به ترتیب نمرات ۱۴، ۱۷ و ۱۶ را کسب کرده است. اگر تعداد واحدهای هر یک از دروس به ترتیب ۲، ۳ و ۳ باشد میانگین نمرات این دانشجو چقدر است؟

الف. $14/5$

ب. ۱۵

ج. $15/5$

د. ۱۶

۱۰. میانگین نمره ریاضی در سه کلاس که دارای ۲۰، ۲۵ و ۱۵ دانش‌آموز هستند به ترتیب ۱۳، ۱۵ و ۱۴ به دست آمده است. میانگین کل نمره ریاضی دانش‌آموزان در این سه کلاس چقدر است؟

الف. ۱۱

ب. ۱۲

ج. ۱۳

د. ۱۴

۱۱. میانگین هندسی سه عدد ۱، ۳ و ۹ چقدر است؟

الف. ۲

ب. ۳

ج. ۴

د. ۵

نام درس: آمار مقدماتی

رشته تحصیلی/گد درس:

علوم اجتماعی (برنامه ریزی اجتماعی و تعاون و فاه، تعاون و رفاه اجتماعی، پژوهشگری، مددکاری اجتماعی ۱۱۱۷۰۰۱)

گد سری سؤال: یک (۱)

استفاده از ماشین حساب

مجاز است.

تعداد سؤالات: تستی: ۲۰ تشریحی: ۵

زمان آزمون (دقیقه): تستی: ۶۰ تشریحی: ۶۰

۱۲. اگر \bar{X} میانگین حسابی، G_m میانگین هندسی و H_m میانگین همسان باشد چه رابطه ای بین این سه برقرار است؟

الف. $\bar{X} > H_m > G_m$

ب. $H_m > \bar{X} > G_m$

ج. $\bar{X} > G_m > H_m$

د. $H_m > G_m > \bar{X}$

۱۳. فرض کنید که میانگین ۵ عدد برابر ۳ باشد. اگر تک تک این ۵ عدد را با عدد ۲ جمع کنند، میانگین اعداد جدید چقدر است؟

الف. ۳

ب. ۴

ج. ۵

د. ۶

۱۴. در سؤال قبل اگر تک تک ۵ عدد را در عدد ۲ ضرب کنیم، میانگین اعداد جدید چقدر خواهد شد؟

الف. ۳

ب. ۴

ج. ۵

د. ۶

۱۵. در یک توزیع فراوانی که دارای کجی منفی است چه رابطه ای بین سه شاخص مرکزی وجود دارد؟

الف. $\bar{X} > Mo > Md$

ب. $\bar{X} > Md > Mo$

ج. $Mo > \bar{X} > Md$

د. $Mo > Md > \bar{X}$

۱۶. در یک توزیع فراوانی اگر $\bar{X} = ۳$ باشد و $Md = ۳/۵$ باشد مقدار Mo چقدر است؟

الف. ۴/۵

ب. ۵

ج. ۵/۵

د. ۶

۱۷. برای یک مجموعه از داده ها اگر $Q_1 = ۹$ و $Q_3 = ۱۲$ باشد مقدار میانه چقدر است؟

الف. ۹

ب. ۱۲

ج. ۱۵

د. ۳

۱۸. در سؤال قبل مقدار نقطه ۷۵ درصدی چقدر است؟

الف. ۹

ب. ۱۲

ج. ۱۵

د. ۳

۱۹. از یک جامعه نمونه ای مانند ۴، ۶، ۸، ۱۴، ۱۲: X_i انتخاب شده است. مقدار واریانس نمونه چقدر است؟

الف. ۱۰/۷

ب. ۱۲/۹

ج. ۱۵/۶

د. ۱۷/۲

۲۰. اگر در یک جامعه ۱۰۰ عضوی مقدار واریانس $۳۱/۴$ باشد مقدار $\sum_{i=1}^{100} (X_i - \mu)^2$ چقدر است؟

الف. ۳۱۴۰

ب. ۳۱۰۸

ج. ۵۵/۷۵

د. ۵۶/۰۴

نام درس: آمار مقدماتی

رشته تحصیلی / کد درس:

علوم اجتماعی (برنامه ریزی اجتماعی و تعاون و فاه، تعاون و رفاه اجتماعی، پژوهشگری، مددکاری اجتماعی ۱۱۱۷۰۰۱)

کد سری سؤال: یک (۱)

استفاده از ماشین حساب

مجاز است.

تعداد سؤالات: تستی: ۲۰ تشریحی: ۵

زمان آزمون (دقیقه): تستی: ۶۰ تشریحی: ۶۰

سؤالات تشریحی

بارم هر سؤال ۱/۶ نمره می باشد.

۱. برای جدول توزیع فراوانی زیر نمودار هیستوگرام را رسم کنید.

حدود طبقات $C.L.$	فراوانی مطلق F_i
۱۰ - ۱۲	۲
۱۳ - ۱۵	۴
۱۶ - ۱۸	۶
۱۹ - ۲۱	۸
۲۲ - ۲۴	۵
۲۵ - ۲۷	۲
۲۸ - ۳۰	۱
$N = ۲۸$	

۲. برای مجموعه داده های ۲، ۴، ۶، ۱۰، ۱۲، ۱۶، ۱۱، ۶، ۸، ۶، میانگین، میانگین نما و واریانس جامعه را به دست آورید.

۳. در جدول توزیع فراوانی زیر میانگین، میانگین نما و واریانس را محاسبه کنید.

حدود طبقات $C.L.$	فراوانی مطلق F_i
۳ - ۷	۴
۸ - ۱۲	۳
۱۳ - ۱۷	۱۱
۱۸ - ۲۲	۷
۲۳ - ۲۷	۵
$N = ۳۰$	

نام درس: آمار مقدماتی

رشته تحصیلی/گد درس:

علوم اجتماعی (برنامه ریزی اجتماعی و تعاون و فاه، تعاون و رفاه اجتماعی، پژوهشگری، مددکاری اجتماعی ۱۱۱۷۰۰۱)

گد سری سؤال: یک (۱)

استفاده از: ماشین حساب

مجاز است.

تعداد سؤالات: تستی: ۲۰ تشریحی: ۵

زمان آزمون (دقیقه): تستی: ۶۰ تشریحی: ۶۰

۴. برای جدول توزیع فراوانی روبرو، چارک اول، چارک سوم و میانه را به دست آورید و آنها را تفسیر کنید.

حدود طبقات	فراوانی مطلق
$C.L.$	F_i
۴-۵	۴
۶-۷	۳
۸-۹	۶
۱۰-۱۱	۱۰
۱۲-۱۳	۴
۱۴-۱۵	۸
۱۶-۱۷	۵
	$N = 40$

۵. جدول زیر توزیع نمرات دو گروه از دانشجویان (گروه آزمایشی و گروه کنترل) در یک صفت معین را نشان می دهد. انحراف استاندارد مرکب را محاسبه کنید.

X_A	X_B
۲	۱
۴	۵
۶	۷
۸	۵

نام درس: آمار مقدماتی

رشته تحصیلی / کد درس:

علوم اجتماعی (برنامه ریزی اجتماعی و تعاون و فاه، تعاون و رفاه اجتماعی، پژوهشگری، مددکاری اجتماعی ۱۱۱۷۰۰۱)

کد سری سؤال: یک (۱)

استفاده از ماشین حساب

مجاز است.

تعداد سوالات: تستی: ۲۰ تشریحی: ۵

زمان آزمون (دقیقه): تستی: ۶۰ تشریحی: ۶۰

فرمولهای آمار مقدماتی رشته علوم اجتماعی

$$Mo = L + \left(\frac{d_1}{d_1 + d_r} \right) \times c$$

$$Md = L + \frac{\frac{N}{2} - Cf_{i-1}}{F_i} \times c$$

$$\bar{X}_w = \frac{\sum WX}{\sum W}$$

$$\bar{X} = \frac{\sum F_i X_i}{N}$$

$$\bar{X}_t = \frac{\sum \bar{X}_i n_i}{N_t}$$

$$G_m = \sqrt{(X_1)(X_2) \dots (X_N)}$$

$$H_m = \frac{1}{\frac{1}{N} \sum \frac{1}{X_i}}$$

$$\bar{X} = M' + C\bar{X}'$$

$$P_X = L + \left(\frac{P_N - Cf_{i-1}}{F_i} \right) \times C$$

$$AD = \frac{\sum |X_i - \bar{X}|}{N}$$

$$AD = \frac{\sum F_i |X_i - \bar{X}|}{N}$$

$$S^p = \frac{\sum X_i^p - \frac{(\sum X_i)^p}{n}}{n-1}$$

$$\sigma^p = \frac{\sum X_i^p}{N} - \left(\frac{\sum X_i}{N} \right)^p$$

$$CV = \frac{S_X}{\bar{X}} \times 100$$

$$S_T = \sqrt{\frac{n_A(\bar{X}_A^p + S_A^p) + n_B(\bar{X}_B^p + S_B^p)}{n_A + n_B} - \bar{X}_T^p}$$

$$S_C = \sqrt{S^p - \frac{C^p}{1^p}}$$

$$S_i = \frac{360}{\sum F_i} \times F_i$$

$$\sigma^p = \frac{\sum F_i (x_i - \mu)^p}{n}$$

$$M_o = 3Md - 2\bar{X}$$

نام درس: مبانی روانشناسی مفاهیم اساسی - روانشناسی عمومی
 رشته تحصیلی / کد درس: علوم اجتماعی (مددکاری ۱۲۲۲۱۴۳، برنامه ریزی - تعاون و رفاه ۱۲۲۲۱۸۵)
 تعاون و رفاه - پژوهشگری: ۱۲۱۷۰۰۱، حسابداری (ستى ۱۲۱۷۱۱۱، تجميع: ۱۲۱۴۱۰۳)
 کد سري سؤال: يك (۱) — استفاده از: — مجاز است.

امام خمینی (ره)، این محرم و صفر است که اسلام را زنده نگه داشته است.

۱. مهمترین دلایل وجود تعاریف مختلف از روانشناسی چیست؟
 - الف. روش مورد مطالعه و زمان مورد مطالعه
 - ب. عامل زمان و نگاه نویسندگان
 - ج. مبانی فلسفی و روش شناسی محققین
 - د. رویکردهای نظری و نگاه نویسندگان
۲. عمل با رفتار چه تفاوتی دارد؟
 - الف. برخلاف رفتار عمل قابل مشاهده است.
 - ب. هیچ تفاوتی با یکدیگر ندارند.
 - ج. در روش مورد مطالعه با یکدیگر تفاوت دارد.
 - د. عمل به حیوانات و رفتار به انسان برمیگردد.
۳. از نظر وونت روانشناسی باید به مطالعه چه چیزی پرداخت؟
 - الف. درون نگری
 - ب. ناخود آگاه
 - ج. رفتار آشکار
 - د. هشیاری
۴. در کدامیک از مکاتب زیر این سوال که « ذهن و رفتار چه می کنند؟ » مطالعه می شد؟
 - الف. کارکردگرایی
 - ب. ساخت گرایی
 - ج. رفتار گرایی
 - د. گشتالت
۵. هر کودکی موجودی منحصر به فرد است و در نوع خودش بی همتاست. این جمله بیانگر کدامیک از اصول رشد است؟
 - الف. از مرکز به پیرامون جهت رشد
 - ب. تأثیر محیط و یادگیری در رشد
 - ج. وجود تفاوت های فردی در رشد
 - د. پیش رفتن از حالت عام به خاص
۶. در هر فرهنگ انتظار می رود فرد به تکالیف خودش مسلط باشد این دوره سنی چه نام دارد؟
 - الف. سنین بحرانی
 - ب. تکلیف رشد
 - ج. فراخنای زندگی
 - د. مرحله حساس رشد
۷. مهمترین ویژگی عمده مرحله پیش عملیاتی چیست؟
 - الف. ناپایداری
 - ب. بازگشت پذیری
 - ج. بحرانی بودن
 - د. استفاده از نمادها
۸. مطالعات مارگارت مید در بین قبایل ابتدایی در جزایر ساموآ بیانگر چه چیزی بوده است؟
 - الف. بحران در دوره نوجوانی ناشی از تغییرات زیستی است.
 - ب. بحران نوجوانی در همه جا شایع نیست.
 - ج. دختران بیشتر، از زودرسی و پسران از دیررسی زیان می بینند.
 - د. نوجوانی دوره تعارض بین استقلال و وابستگی است.
۹. کدام جزء از اجزای چشم کار قرنیه را کامل می کند و پرتوهای نور را روی گیرنده های نور متمرکز می کند؟
 - الف. عدسی
 - ب. مردمک
 - ج. شبکیه
 - د. مشیمیه
۱۰. پدیده پوشانیدن صوت به چه چیزی بستگی دارد؟
 - الف. سازگاری
 - ب. ادراک منبع صوت
 - ج. خستگی شنوایی و بسامد
 - د. شدت و بسامد صوت

نام درس: مبانی روانشناسی مفاهیم اساسی - روانشناسی عمومی

تعداد سوالات: تستی: ۴۰ تشریحی: --

رشته تحصیلی/ کد درس: علوم اجتماعی (مددکاری ۱۲۲۲۱۴۳، برنامه ریزی - تعاون و رفاه ۱۲۲۲۱۸۵)

تعاون و رفاه - پژوهشگری: ۱۲۱۷۰۰۱، حسابداری (ستتی ۱۲۱۷۱۱۱، تجميع: ۱۲۱۴۱۰۳)

مجاز است.

استفاده از: --

کد سری سؤال: یک (۱)

۱۱. ما در یک جمع پر سروصدا، به محض اینکه کسی اسم ما را صدا می زند پاسخ می دهیم در حالی که صداهای دیگر را ادراک نمی کنیم این پدیده چه نامیده می شود؟

الف. واریسی ب. توجه انتخابی ج. کنترل د. هوشیاری

۱۲. در ارتباط با « خواب » کدام گزینه زیر درست است؟

الف. وقتی کسی در حالت آرمیده قرار دارد دارای امواج ۸-۱۲ هرتز است.

ب. خواب با مراحل خواب آر ای ام شروع می شود و شامل چند مرحله است.

ج. الگوهای چرخه های خواب با افزایش سن کاملاً ثابت است.

د. در خواب آر ای ام ارتباط مغز با گذرگاه های حسی و حرکتی وصل می شود.

۱۳. به چه کسی گفته می شود که سلو مصرف دارو دارد؟

الف. شخصی که با ادامه مصرف مرتبه مقدار مصرف را افزایش می دهد.

ب. با قطع مصرف دارو فرد واکنشهای ناخوشایند تجربه می کند.

ج. کسی که مصرف یک داروی معینی را علیرغم خطرناک بودن استفاده می کند.

د. کسی که به دارویی وابسته است و مصرف آن را ادامه می دهد.

۱۴. کراک از محصولات کدامیک از داروهای روانگردان زیر است؟

الف. متدرین ب. مرفین ج. هروین د. کوکاین

۱۵. به چه دلیل روش درون نگری مورد انتقاد واقع شده است؟

الف. چون ذهنی بوده است.

ج. زیرا فقط به رفتار مربوط می شد.

۱۶. وقتی که CR بوجود آمد اگر CS بدون UCS بیاید کدامیک از پدیده های زیر رخ می دهد؟

الف. خاموشی ب. تمیز ج. بازگشت خود به خودی د. شرطی سازی سطح بالا

۱۷. نظام پرداخت حقوق کارکنان در پایان هر ماه مبتنی بر کدامیک از برنامه های تقویت است؟

الف. نسبی متغیر ب. نسبی ثابت ج. فاصله ای متغیر د. فاصله ای ثابت

۱۸. کدامیک از گزینه های زیر از محدودیت های نظریه اسکینر می باشد؟

الف. روش وی علمی نبود.

ج. نتایج وی به انسانها قابل تعمیم نیست.

۱۹. کسی که چگونگی یادگیری دانش ها را بداند به کدامیک از مفاهیم زیر دست یافته است؟

الف. رفتار هدفمند ب. مهارتهای فراشناختی ج. انتظار د. بینش

۲۰. مراحل حافظه به ترتیب عبارتند از:

الف. رمزگردانی، اندوزش، بازیابی

ج. اندوزش، رمزگردانی، بازیابی

ب. بازیابی، اندوزش، رمزگردانی

د. بازیابی، رمزگردانی، اندوزش

نام درس: مبانی روانشناسی مفاهیم اساسی - روانشناسی عمومی
 رشته تحصیلی / کد درس: علوم اجتماعی (مددکاری ۱۲۲۲۱۴۳، برنامه ریزی - تعاون و رفاه ۱۲۲۲۱۸۵)
 تعاون و رفاه - پژوهشگری: ۱۲۱۷۰۰۱، حسابداری (ستتی ۱۲۱۷۱۱۱، تجميع: ۱۲۱۴۱۰۳)
 کد سری سؤال: یک (۱) استفاده از: — مجاز است.

۲۱. با توجه به پژوهشهای زیادی که صورت گرفت مهمترین مشکل حافظه بلند مدت در کدامیک از مراحل حافظه است؟

الف. اندوزش ب. رمزگردانی ج. بازیابی د. تداخل

۲۲. دانشی که مستقل از هویت فرد و وابستگی زمانی و مکانی باشد معرف کدامیک از اقسام حافظه است؟

الف. رویدادی ب. معنایی ج. اجرایی د. اخباری

۲۳. با توجه به نظریه دو فرآیندی یادآوری، می توان نتیجه گرفت که :

الف. بازشناسی از دو فرایند تشکیل شده است.

ب. یادآوری از بازشناسی آسانتر است.

ج. بازشناسی با یادآوری هیچ تفاوتی ندارد.

د. بازشناسی آسانتر از یادآوری است.

۲۴. کدامیک از گزینه های زیر در تبیین تعلیم پژوهشهای آیینگهوس از علل فراموشی درست است؟

الف. هر چه بر زمان افزوده می شود شدت فراموشی هم بیشتر می شود.

ب. بین گذشت زمان و فراموشی رابطه خطی وجود دارد.

ج. بین یادگیری و یادآوری رابطه خطی وجود ندارد.

د. با گذشت زمان بر شدت فراموشی کاسته می شود.

۲۵. وقتی صحبت از چرایی یک رفتار می کنیم درواقع به کدامیک از مفاهیم زیر اشاره می شود؟

الف. یادگیری ب. انگیزش ج. شخصیت د. هیجان

۲۶. تمایل بدن به حفظ یک محیط داخلی پایدار اساس کدامیک از نظریه های انگیزش بوده است؟

الف. سائق ب. غریزه ج. انگیزش مشوق د. برپایی

۲۷. از نظر مزلو عالیترین نیاز انسان چه نیازی است؟

الف. خداجویی ب. خودشکوفایی ج. دانستن د. نوع دوستی

۲۸. آزمون اندریافت موضوع (TAT) کدامیک از انگیزه های زیر را می سنجد؟

الف. ناهمجنس خواهی ب. انگیزش جنسی ج. پیشرفت د. جهت یابی جنسی

۲۹. اگر پیامد مثبت به علت بیرونی نسبت داده شود کدامیک از هیجان های زیر تجربه می شود؟

الف. غرور ب. قدردانی ج. امید د. افتخار

۳۰. کدامیک از نظریه های زیر در الگوی روان پوییشی (روانکاوی) قرار نمی گیرند؟

الف. روانشناسی من ب. آدلر ج. یونگ د. نظریه جرج کلی

۳۱. افرادی که در سطوح بعدی تحول در برآوردن نیازها و آرزوهایشان قادر به سازش نیستند و از روشهای مراحل پیشین استفاده می کنند از کدامیک از مکانیزم های دفاعی استفاده می کنند؟

الف. بازگشت ب. فرافکنی ج. ووالایش د. جابجایی

نام درس: مبانی روانشناسی مفاهیم اساسی - روانشناسی عمومی
 رشته تحصیلی / کد درس: علوم اجتماعی (مددکاری ۱۲۲۲۱۴۳، برنامه ریزی - تعاون و رفاه ۱۲۲۲۱۸۵)
 تعاون و رفاه - پژوهشگری: ۱۲۱۷۰۰۱، حسابداری (ستتی ۱۲۱۷۱۱۱، تجميع: ۱۲۱۴۱۰۳)
 کد سری سؤال: یک (۱) استفاده از: --- مجاز است.

۳۲. کدامیک از گزینه‌های زیر در توضیح نظریه آدلر درست است؟

الف. وی نسبت به انسان نگرش بدبینانه‌ای داشته است.

ب. سبک زندگی هر فرد قابل تغییر است.

ج. وی پدیده ناهوشیاری جمعی را برای اولین بار مطرح کرده است.

د. احساس کهنتری سرچشمه همه عقب ماندگی‌های بشر است.

۳۳. از نظر نیازها علل اختلالات روان شناختی چیست؟

الف. برنامه‌های بی‌تفاوتی ب. الگوهای غلط ج. خودمیان بینی د. عدم تامین نیازها

۳۴. کدامیک از فشارزاهای زیر یک حالت هیجانی منفی است که به علت ناتوانی فرد در انتخاب دست کم یکی از دو هدف ناسازگار بوجود می‌آید؟

الف. اضطراب ب. تعلیق ج. ناکامی د. احساس تحت فشار بودن

۳۵. در مقیاس ارزشیابی سازگاری اجتماعی هلمر و راهه کدامیک از رویدادهای زیر بیشترین ارزش عددی دارد؟

الف. مرگ یک عضو نزدیک خانواده ب. طلاق

ج. زندانی شدن د. مرگ همسر

۳۶. کسی که شانس و تصادف را قبول نمی‌کند و معتقد است سرنوشت خودش را خود وی تعیین می‌کند دارای کدامیک از تبیین‌های زیر است؟

الف. احتمالاً ارزیابی شناختی وی غلط است. ب. دارای منبع کنترل درونی است.

ج. دارای تیپ شخصیتی A است. د. دارای منبع کنترل بیرونی است.

۳۷. در کدامیک از اختلالات زیر فرد به صورت ناگهانی و بدون دلیل مشخص و مکرراً اضطراب را تجربه می‌کند؟

الف. پانیک ب. فوبی ج. اضطراب فراگیر د. PTSD

۳۸. وقتی محتوای تفکر یک بیمار مختل شود کدامیک از علائم زیر قابل استنباط است؟

الف. توهم ب. هذیان ج. مانیا د. فوبی

۳۹. پایدارترین پاسخ به نفوذ اجتماعی چه پاسخی است؟

الف. همرنگی ب. متابعت ج. همانندسازی د. درونی کردن

۴۰. برخی مردم تمایل دارند آنهایی که در نگرش، با آنها همسو هستند برآورد اضافی داشته باشند این گروه از کدامیک از قواعد زیر استفاده می‌کنند؟

الف. اثر اتفاق نظر کاذب ب. همبستگی خیالی ج. آماده سازی د. مداومت نظریه

نام درس: روانشناسی اجتماعی

تعداد سوالات: تستی: ۴۰ تشریحی: --

رشته تحصیلی/ کد درس: علوم اجتماعی (پژوهشگری - تعاون و رفاه ۱۳۱۷۰۰۲ - مددکاری اجتماعی ۱۳۲۲۱۵۳) زمان آزمون (دقیقه): تستی: ۵۵ تشریحی: --

علوم سیاسی ۱۳۱۷۰۹۴

استفاده از: --

مجاز است.

کد سری سؤال: یک (۱)

امام خمینی (ره): این محرم و صفر است که اسلام را زنده نگه داشته است.

۱. کدامیک از جملات زیر صحیح است؟

- الف. جامعه شناسی اثرات حضور دیگران را بر رفتار فرد مورد بررسی قرار می دهد.
 ب. روان شناسی اجتماعی خود علمی جوان است و روانشناسی از آن هم جوانتر
 ج. جامعه شناسی اساساً بر گروهها نظر دارد و روانشناسی اجتماعی به افراد در میان گروهها
 د. جامعه شناس به اثرات گروه بر روی فرد ولی روانشناسی اجتماعی به عوامل اجتماعی رفتار گروهی معطوف است.

۲. ارسطو انسان را با این عنوان خوانده؟

- الف. بشر وحشی پاک نهاد ب. حیوان اجتماعی
 ج. حیوان ناطق د. انسان اجتماعی
 ۳. کدامیک از ویژگیهای روش علمی مستلزم آن است که اطلاعات و داده ها به صورت آگاهانه و با پیش بینی و برنامه ریزی قبلی جمع آوری شوند؟

- الف. جبرگرایی ب. رویکرد تجربی ج. تعریف عملیاتی د. عینیت
 ۴. در تبدلات اجتماعی، تعامل در چه شرایطی پایان می پذیرد؟
 الف. اگر هزینه کم باشد. ب. اگر هزینه بیشتر باشد. ج. اگر پاداش کم باشد. د. اگر پاداش بیشتر باشد.

۵. فرض بنیادی نظریه میدانی رفتار انسان را تابعی از کدامیک از عوامل زیر می دانند؟

- الف. شخص و محیط ب. شخص و اجتماع ج. نقش و محیط د. نقش و اجتماع
 ۶. نظام تنش مربوط به کدام نظریه است؟

- الف. نظریه روانکاوی ب. نظریه میدانی ج. نظریه محرک - پاسخ د. نظریه گشتالات
 ۷. روانکاو، آلکساندرا را چگونه شخصی معرفی می کنند؟

- الف. دارای خود ضعیف و فراخودی قوی ب. دارای خودی قوی و فراخودی ضعیف
 ج. دارای من ضعیف و فراخودی قوی د. دارای نهادی قوی و من ضعیف

۸. مجموعه هایی از افراد که با یکدیگر در تعامل نیستند؟

- الف. گروه ب. خانواده ج. همسالان د. انبوهه
 ۹. کاهش در عملکرد فرد به علت حضور افراد دیگر با کدام اصطلاح زیر توضیح داده می شود؟

- الف. بازداري اجتماعی ب. آسان سازی اجتماعی ج. نیرومندی تماشاچی د. نفوذ اجتماعی
 ۱۰. در کدام شبکه ارتباطی هر شخص فقط می تواند با فرد کناری خود ارتباط یابد؟

- الف. شکل Y ب. شکل زنجیره ج. شکل چرخ د. شکل دایره ای
 ۱۱. در گروههای T تکیه بیشتر بر کدام جنبه است؟

- الف. تماس فیزیکی ب. سلسله مراتب ج. کلامی د. تعامل

نام درس: روانشناسی اجتماعی

تعداد سوالات: تستی: ۴۰ تشریحی: --

رشته تحصیلی/ کد درس: علوم اجتماعی (پژوهشگری - تعاون و رفاه ۱۲۱۷۰۰۲ - مددکاری اجتماعی ۱۲۲۲۱۵۳) زمان آزمون (دقیقه): تستی: ۵۵ تشریحی: --

علوم سیاسی ۱۲۱۷۰۹۴

کد سری سؤال: یک (۱)

استفاده از: --

مجاز است.

۱۲. این عمل، وقتی روی می‌دهد که اعمال یک فرد یا یک گروه رفتار دیگران را تحت تأثیر قرار می‌دهد؟
 الف. کنترل ب. همنوایی ج. نفوذ اجتماعی د. ناهمنوایی
۱۳. برای تعیین رفتار خود به دیگران چشم دارند؟
 الف. خود - رهبر ب. دیگر - رهبر ج. ناهمنوا د. هنجارمدار
۱۴. بر اثر کدام نقص از تجربه کردن بازده‌های غیر قابل کنترل در دیدگاه سلیگمن، حیوان سعی نمی‌کند تا رفتارهای تازه بیاموزد؟
 الف. نقص شناختی ب. نقص عاطفی ج. نقص انگیزشی د. نقص اجتماعی
۱۵. کدامیک از نظریه‌های زیر (در مورد رهبری) معتقد است که مردان بزرگ سازندگان تاریخند؟
 الف. روح زمان ب. بزرگ‌کردن ج. اقتضایی د. میدانی
۱۶. کدامیک از گزینه‌های زیر جزء خصیصه‌های عمومی رهبری است؟
 الف. هوش ب. تغییرپذیری ج. سازگاری د. درون گرایی
۱۷. کدام وجه از رفتار رهبری بازتابی از رفتارهایی است که مشخص کننده دوستی، اعتماد متقابل، احترام و گرم بودن، درارتباط با دیگر اعضای گروه است؟
 الف. ملاحظه یا توجه ب. ابتکار سازماندهی ج. ساختار رهبری د. روابط رهبر - عضو
۱۸. مهمترین نتیجه‌گیری از تحقیقات گسترده در نظریه فیدلر است؟
 الف. چیزی به نام یک رهبر خوب برای تمام شرایط و موقعیتها وجود ندارد.
 ب. چیزی به نام یک رهبر خوب برای تمام شرایط و موقعیتها وجود ندارد.
 ج. چیزی به نام یک رهبر خوب برای بعضی از شرایط و موقعیتها وجود دارد.
 د. چیزی به نام یک رهبر خوب برای بعضی از شرایط و موقعیتها وجود ندارد.
۱۹. چه عاملی در آزمایش میلگرام اطاعت کورکورانه را تا حد قابل توجهی کاهش می‌دهد؟
 الف. مجاورت قربانی ب. اعتبار مؤسسه ج. وجود سر مشق د. وضعیت قربانی
۲۰. دور بودن یادگیرنده از نتیجه نهایی عمل، جزء کدامیک از عوامل ایجاد کننده اطاعت است؟
 الف. به دام انداختن آزمودنی ب. محذور اخلاقی موقعیت ج. وجود ضربه‌گیرهای مختلف د. تأثیر قدرت و ایدئولوژی مسلط
۲۱. کدامیک از روشهای جلب اطاعت معتقد است: افرادی که از قبول یک تقاضای قبلی امتناع کرده‌اند، احتمال بیشتری دارد که با تقاضای بعدی موافقت کنند؟
 الف. جای پا باز کردن ب. احساس گناه ج. جبران خدمت د. به مرگ بگیر تا به تب راضی شود
۲۲. روحیه فردگرایی و بی‌عاطفگی ظاهری در جامعه‌های پیچیده ناشی از واکنش افراد جوامع به کدام گزینه زیر است؟
 الف. اضطراب ب. استرس ج. بی‌هویتی د. اضافه‌بار
۲۳. ناظر بر این نکته است که تماشاجی یا تماشاجیان یک صحنه اضطراری آن را تا چه حد به عنوان یک موقعیت اضطراری درک کنند؟
 الف. غفلت جمعی ب. پخش مسئولیت ج. وضعیت فرد نیازمند د. موقعیت اضطراری

نام درس: روانشناسی اجتماعی

تعداد سوالات: تستی: ۴۰ تشریحی: --

رشته تحصیلی/ کد درس: علوم اجتماعی (پژوهشگری - تعاون و رفاه ۱۲۱۷۰۰۲ - مددکاری اجتماعی ۱۲۲۲۱۵۳) زمان آزمون (دقیقه): تستی: ۵۵ تشریحی: --

علوم سیاسی ۱۲۱۷۰۹۴

کد سری سؤال: یک (۱)

استفاده از: --

مجاز است.

۲۴. کدامیک از مکاتب زیر به مکتب گناه نخستین موسوم است؟

- الف. دیدگاه بدسرسشت بودن ذاتی انسان
 ب. دیدگاه نیک سرشت بودن ذاتی انسان
 ج. دیدگاه نه بد و نه خوب بودن انسان
 د. دیدگاه وجودی انسان

۲۵. در دیدگاه، نیک سیرت بودن فطری انسان، داشتن رفتار اخلاقی مستلزم برخورداری از کدام ویژگی زیر است؟

- الف. وجدان
 ب. قضاوت آگاهانه
 ج. مقاومت در برابر وسوسه
 د. عدالت

۲۶. گرایش به قانون، نظم و وظیفه شناسی جزء کدام مرحله رشد اخلاقی گلبِرگ است؟

- الف. دوم
 ب. سوم
 ج. چهارم
 د. پنجم

۲۷. در دیدگاه نه بد و نه خوب بودن ذاتی انسان، اخلاق تحت تأثیر کدام عامل زیر است؟

- الف. اصول یادگیری
 ب. عوام سرشتی و ذاتی
 ج. عوامل شناختی
 د. دستورات اخلاقی دینی

۲۸. کدام گزینه زیر از شاخصهای اخلاق در اسلام است؟

- الف. نیت
 ب. گفتار
 ج. عمل
 د. ایمان

۲۹. فرویدو لورنز، معتقدند که پرخاشگری بعنوان یک نیروی نهفته در انسان دارای کدام حالت زیر است؟

- الف. متراکم
 ب. تخلیه
 ج. هیپنوتیک
 د. ذاتی

۳۰. براساس تحقیقات زیست شناختی در پرخاشگریها مقدار بیشتری از کدام هورمون وجود دارد؟

- الف. سروتونین
 ب. نوراپی نفرین
 ج. اپی نفرین
 د. کلیکوژن

۳۱. کدام روانشناس زیر پرخاشگری را یک فرآورده طبیعی غریزه مرگ می دانست؟

- الف. لورنز
 ب. واتسون
 ج. فروید
 د. بندورا

۳۲. کدامیک از دیدگاهها، پالایش را به عنوان وسیله‌ای برای کنترل رفتار پرخاشگرانه پیشنهاد کرده است؟

- الف. دیدگاه زیست شناختی
 ب. دیدگاه انگیزشی
 ج. دیدگاه یادگیری اجتماعی
 د. دیدگاه شناختی

۳۳. از میان عناصر تشکیل دهنده نگرش‌ها، کدام عنصر جزء مهمترین مؤلفه‌های نگرش‌ها می‌باشد؟

- الف. ارزشیابی
 ب. عاطفی
 ج. ثبات
 د. آمادگی

۳۴. کدامیک از جملات زیر صحیح است؟

- الف. نگرشها فاقد شیء یا موضوع مشخص یا نقطه ارجاع‌اند.
 ب. شجاعت، زیبایی و آزادی نگرش‌اند.
 ج. ارزشها بعنوان معیاری برای قضاوت یا استانداردهای انتزاعی عمل می‌کنند.
 د. نگرش‌ها از ارزشها گسترده‌تر و انتزاعی‌ترند.

نام درس: روانشناسی اجتماعی

تعداد سوالات: تستی: ۴۰ تشریحی: —

رشته تحصیلی / کد درس: علوم اجتماعی (پژوهشگری - تعاون و رفاه ۱۳۱۷۰۰۲ - مددکاری اجتماعی ۱۳۲۲۱۵۳)

علوم سیاسی ۱۳۱۷۰۹۴

زمان آزمون (دقیقه): تستی: ۵۵ تشریحی: —

کد سری سؤال: یک (۱)

استفاده از: —

مجاز است.

۳۵. شباهت نگرش و علاقه، در کدام گزینه زیر مطرح شده است؟

الف. هردو موضوع مرکزیشان همان موضوع یا شیء است.

ب. هر دو مجموعه‌ای از شناختها، باورها، عقاید و واقعیات‌اند.

ج. هردو به دوست داشتن و دوست نداشتن مربوط هستند.

د. هردو حاوی ارزشیابی‌های مثبت و منفی هستند.

۳۶. کدام گزینه زیر سازبوترین عامل در ایجاد نگرش است؟

الف. تقلید

ب. تداعی

ج. تقویت

د. مشاهده

۳۷. کدام دیدگاه بطور کامل توجه خود را به اثری که یک فرد با موضوعی مثبت یا منفی نسبت به یک شیء یا شخص دارد، متمرکز کرده است؟

الف. دیدگاه تعادل

ب. دیدگاه توافق

ج. دیدگاه مشوق

د. دیدگاه تقویت

۳۸. کدام گزینه زیر از جمله وجوه جالب تغییر نگرش است که در روانشناسی اجتماعی در زمینه تبلیغات دیده شده است؟

الف. توجیه کردن

ب. متقاعدسازی

ج. نفوذ اجتماعی

د. زمینه سازی

۳۹. نخستین عامل در یادگیری نگرش‌های تازه طبق نظریه هاولاند چیست؟

الف. ادراک

ب. پذیرش

ج. توجه

د. منبع

۴۰. کدام مقیاس زیر به منظور سنجش نگرش افراد نسبت به ملیتهای مختلف به کار می‌رود؟

الف. مقیاس بوگاردوس

ب. مقیاس لیکرت

ج. مقیاس ترستون

د. مقیاس آمادگی برای عمل

نام درس: روانشناسی اجتماعی

تعداد سوالات: تستی: ۴۰ تشریحی: --

رشته تحصیلی: علوم اجتماعی (پژوهشگری - تعاون و رفاه ۱۳۱۷۰۰۲ - مددکاری اجتماعی ۱۳۲۲۱۵۳) زمان آزمون (دقیقه): تستی: ۵۵ تشریحی: --

علوم سیاسی ۱۳۱۷۰۹۴

استفاده از: --

مجاز است.

کد سری سؤال: یک (۱)

امام خمینی (ره): این محرم و صفر است که اسلام را زنده نگه داشته است.

۱. کدامیک از جملات زیر صحیح است؟

- الف. جامعه شناسی اثرات حضور دیگران را بر رفتار فرد مورد بررسی قرار می دهد.
 ب. روان شناسی اجتماعی خود علمی جوان است و روانشناسی از آن هم جوانتر
 ج. جامعه شناسی اساساً بر گروهها نظر دارد و روانشناسی اجتماعی به افراد در میان گروهها
 د. جامعه شناس به اثرات گروه بر روی فرد ولی روانشناسی اجتماعی به عوامل اجتماعی رفتار گروهی معطوف است.

۲. ارسطو انسان را با این عنوان خوانده؟

- الف. بشر وحشی پاک نهاد ب. حیوان اجتماعی
 ج. حیوان ناطق د. انسان اجتماعی
 ۳. کدامیک از ویژگیهای روش علمی مستلزم آن است که اطلاعات و داده ها به صورت آگاهانه و با پیش بینی و برنامه ریزی قبلی جمع آوری شوند؟

- الف. جبرگرایی ب. رویکرد تجربی ج. تعریف عملیاتی د. عینیت
 ۴. در تبدلات اجتماعی، تعامل در چه شرایطی پایان می پذیرد؟
 الف. اگر هزینه کم باشد. ب. اگر هزینه بیشتر باشد. ج. اگر پاداش کم باشد. د. اگر پاداش بیشتر باشد.

۵. فرض بنیادی نظریه میدانی رفتار انسان را تابعی از کدامیک از عوامل زیر می دانند؟
 الف. شخص و محیط ب. شخص و اجتماع ج. نقش و محیط د. نقش و اجتماع
 ۶. نظام تنش مربوط به کدام نظریه است؟

- الف. نظریه روانکاوی ب. نظریه میدانی ج. نظریه محرک - پاسخ د. نظریه گشتالات
 ۷. روانکاو، آلکساندرا را چگونه شخصی معرفی می کنند؟

- الف. دارای خود ضعیف و فراخودی قوی ب. دارای خودی قوی و فراخودی ضعیف
 ج. دارای من ضعیف و فراخودی قوی د. دارای نهادی قوی و من ضعیف

۸. مجموعه هایی از افراد که با یکدیگر در تعامل نیستند؟

- الف. گروه ب. خانواده ج. همسالان د. انبوه
 ۹. کاهش در عملکرد فرد به علت حضور افراد دیگر با کدام اصطلاح زیر توضیح داده می شود؟

- الف. بازداري اجتماعی ب. آسان سازی اجتماعی ج. نیرومندی تماشاچی د. نفوذ اجتماعی
 ۱۰. در کدام شبکه ارتباطی هر شخص فقط می تواند با فرد کناری خود ارتباط یابد؟

- الف. شکل Y ب. شکل زنجیره ج. شکل چرخ د. شکل دایره ای
 ۱۱. در گروههای T تکیه بیشتر بر کدام جنبه است؟

- الف. تماس فیزیکی ب. سلسله مراتب ج. کلامی د. تعامل

نام درس: روانشناسی اجتماعی

تعداد سوالات: تستی: ۴۰ تشریحی: --

رشته تحصیلی/ کد درس: علوم اجتماعی (پژوهشگری - تعاون و رفاه ۱۲۱۷۰۰۲ - مددکاری اجتماعی ۱۲۲۲۱۵۳) زمان آزمون (دقیقه): تستی: ۵۵ تشریحی: --

علوم سیاسی ۱۲۱۷۰۹۴

کد سری سؤال: یک (۱)

استفاده از: --

مجاز است.

۱۲. این عمل، وقتی روی می‌دهد که اعمال یک فرد یا یک گروه رفتار دیگران را تحت تأثیر قرار می‌دهد؟
 الف. کنترل ب. همنوایی ج. نفوذ اجتماعی د. ناهمنوایی
۱۳. برای تعیین رفتار خود به دیگران چشم دارند؟
 الف. خود - رهبر ب. دیگر - رهبر ج. ناهمنوا د. هنجارمدار
۱۴. بر اثر کدام نقص از تجربه کردن بازده‌های غیر قابل کنترل در دیدگاه سلیگمن، حیوان سعی نمی‌کند تا رفتارهای تازه بیاموزد؟
 الف. نقص شناختی ب. نقص عاطفی ج. نقص انگیزشی د. نقص اجتماعی
۱۵. کدامیک از نظریه‌های زیر (در مورد رهبری) معتقد است که مردان بزرگ سازندگان تاریخند؟
 الف. روح زمان ب. بزرگ‌کردن ج. اقتضایی د. میدانی
۱۶. کدامیک از گزینه‌های زیر جزء خصیصه‌های عمومی رهبری است؟
 الف. هوش ب. تغییرپذیری ج. سازگاری د. درون گرایی
۱۷. کدام وجه از رفتار رهبری بازتابی از رفتارهایی است که مشخص کننده دوستی، اعتماد متقابل، احترام و گرم بودن، درارتباط با دیگر اعضای گروه است؟
 الف. ملاحظه یا توجه ب. ابتکار سازماندهی ج. ساختار رهبری د. روابط رهبر - عضو
۱۸. مهمترین نتیجه‌گیری از تحقیقات گسترده در نظریه فیدلر است؟
 الف. چیزی به نام یک رهبر خوب برای تمام شرایط و موقعیتها وجود ندارد.
 ب. چیزی به نام یک رهبر خوب برای تمام شرایط و موقعیتها وجود ندارد.
 ج. چیزی به نام یک رهبر خوب برای بعضی از شرایط و موقعیتها وجود دارد.
 د. چیزی به نام یک رهبر خوب برای بعضی از شرایط و موقعیتها وجود ندارد.
۱۹. چه عاملی در آزمایش میلگرام اطاعت کورکورانه را تا حد قابل توجهی کاهش می‌دهد؟
 الف. مجاورت قربانی ب. اعتبار مؤسسه ج. وجود سر مشق د. وضعیت قربانی
۲۰. دور بودن یادگیرنده از نتیجه نهایی عمل، جزء کدامیک از عوامل ایجاد کننده اطاعت است؟
 الف. به دام انداختن آزمودنی ب. محذور اخلاقی موقعیت ج. وجود ضربه‌گیرهای مختلف د. تأثیر قدرت و ایدئولوژی مسلط
۲۱. کدامیک از روشهای جلب اطاعت معتقد است: افرادی که از قبول یک تقاضای قبلی امتناع کرده‌اند، احتمال بیشتری دارد که با تقاضای بعدی موافقت کنند؟
 الف. جای پا باز کردن ب. احساس گناه ج. جبران خدمت د. به مرگ بگیر تا به تب راضی شود
۲۲. روحیه فردگرایی و بی‌عاطفگی ظاهری در جامعه‌های پیچیده ناشی از واکنش افراد جوامع به کدام گزینه زیر است؟
 الف. اضطراب ب. استرس ج. بی‌هویتی د. اضافه‌بار
۲۳. ناظر بر این نکته است که تماشاجی یا تماشاجیان یک صحنه اضطراری آن را تا چه حد به عنوان یک موقعیت اضطراری درک کنند؟
 الف. غفلت جمعی ب. پخش مسئولیت ج. وضعیت فرد نیازمند د. موقعیت اضطراری

نام درس: روانشناسی اجتماعی

تعداد سوالات: تستی: ۴۰ تشریحی: --

رشته تحصیلی/ کد درس: علوم اجتماعی (پژوهشگری - تعاون و رفاه ۱۲۱۷۰۰۲ - مددکاری اجتماعی ۱۲۲۲۱۵۳) زمان آزمون (دقیقه): تستی: ۵۵ تشریحی: --

علوم سیاسی ۱۲۱۷۰۹۴

کد سری سؤال: یک (۱)

استفاده از: --

مجاز است.

۲۴. کدامیک از مکاتب زیر به مکتب گناه نخستین موسوم است؟

- الف. دیدگاه بدسرسشت بودن ذاتی انسان
 ب. دیدگاه نیک سرشت بودن ذاتی انسان
 ج. دیدگاه نه بد و نه خوب بودن انسان
 د. دیدگاه وجودی انسان

۲۵. در دیدگاه، نیک سیرت بودن فطری انسان، داشتن رفتار اخلاقی مستلزم برخورداری از کدام ویژگی زیر است؟

- الف. وجدان
 ب. قضاوت آگاهانه
 ج. مقاومت در برابر وسوسه
 د. عدالت

۲۶. گرایش به قانون، نظم و وظیفه شناسی جزء کدام مرحله رشد اخلاقی گلبِرگ است؟

- الف. دوم
 ب. سوم
 ج. چهارم
 د. پنجم

۲۷. در دیدگاه نه بد و نه خوب بودن ذاتی انسان، اخلاق تحت تأثیر کدام عامل زیر است؟

- الف. اصول یادگیری
 ب. عوام سرشتی و ذاتی
 ج. عوامل شناختی
 د. دستورات اخلاقی دینی

۲۸. کدام گزینه زیر از شاخصهای اخلاق در اسلام است؟

- الف. نیت
 ب. گفتار
 ج. عمل
 د. ایمان

۲۹. فرویدو لورنز، معتقدند که پرخاشگری بعنوان یک نیروی نهفته در انسان دارای کدام حالت زیر است؟

- الف. متراکم
 ب. تخلیه
 ج. هیپنوتیک
 د. ذاتی

۳۰. براساس تحقیقات زیست شناختی در پرخاشگریها مقدار بیشتری از کدام هورمون وجود دارد؟

- الف. سروتونین
 ب. نوراپی نفرین
 ج. اپی نفرین
 د. کلیگورن

۳۱. کدام روانشناس زیر پرخاشگری را یک فرآورده طبیعی غریزه مرگ می دانست؟

- الف. لورنز
 ب. واتسون
 ج. فروید
 د. بندورا

۳۲. کدامیک از دیدگاهها، پالایش را به عنوان وسیله‌ای برای کنترل رفتار پرخاشگرانه پیشنهاد کرده است؟

- الف. دیدگاه زیست شناختی
 ب. دیدگاه انگیزشی
 ج. دیدگاه یادگیری اجتماعی
 د. دیدگاه شناختی

۳۳. از میان عناصر تشکیل دهنده نگرش‌ها، کدام عنصر جزء مهمترین مؤلفه‌های نگرش‌ها می‌باشد؟

- الف. ارزشیابی
 ب. عاطفی
 ج. ثبات
 د. آمادگی

۳۴. کدامیک از جملات زیر صحیح است؟

- الف. نگرشها فاقد شیء یا موضوع مشخص یا نقطه ارجاع‌اند.
 ب. شجاعت، زیبایی و آزادی نگرش‌اند.
 ج. ارزشها بعنوان معیاری برای قضاوت یا استانداردهای انتزاعی عمل می‌کنند.
 د. نگرش‌ها از ارزشها گسترده‌تر و انتزاعی‌ترند.

نام درس: روانشناسی اجتماعی

تعداد سوالات: تستی: ۴۰ تشریحی: —

رشته تحصیلی/ کد درس: علوم اجتماعی (پژوهشگری - تعاون و رفاه ۱۳۱۷۰۰۲ - مددکاری اجتماعی ۱۳۲۲۱۵۳)

علوم سیاسی ۱۳۱۷۰۹۴

زمان آزمون (دقیقه): تستی: ۵۵ تشریحی: —

کد سری سؤال: یک (۱)

استفاده از: —

مجاز است.

۳۵. شباهت نگرش و علاقه، در کدام گزینه زیر مطرح شده است؟

الف. هردو موضوع مرکزیشان همان موضوع یا شیء است.

ب. هر دو مجموعه‌ای از شناختها، باورها، عقاید و واقعیات‌اند.

ج. هردو به دوست داشتن و دوست نداشتن مربوط هستند.

د. هردو حاوی ارزشیابی‌های مثبت و منفی هستند.

۳۶. کدام گزینه زیر سازبوترین عامل در ایجاد نگرش است؟

الف. تقلید

ب. تداعی

ج. تقویت

د. مشاهده

۳۷. کدام دیدگاه بطور کامل توجه خود را به اثری که یک فرد با موضوعی مثبت یا منفی نسبت به یک شیء یا شخص دارد، متمرکز کرده است؟

الف. دیدگاه تعادل

ب. دیدگاه توافق

ج. دیدگاه مشوق

د. دیدگاه تقویت

۳۸. کدام گزینه زیر از جمله وجوه جالب تغییر نگرش است که در روانشناسی اجتماعی در زمینه تبلیغات دیده شده است؟

الف. توجیه کردن

ب. متقاعدسازی

ج. نفوذ اجتماعی

د. زمینه سازی

۳۹. نخستین عامل در یادگیری نگرش‌های تازه طبق نظریه هاولاند چیست؟

الف. ادراک

ب. پذیرش

ج. توجه

د. منبع

۴۰. کدام مقیاس زیر به منظور سنجش نگرش افراد نسبت به ملیتهای مختلف به کار می‌رود؟

الف. مقیاس بوگاردوس

ب. مقیاس لیکرت

ج. مقیاس ترستون

د. مقیاس آمادگی برای عمل

نام درس: مبانی روانشناسی مفاهیم اساسی - روانشناسی عمومی
 رشته تحصیلی / کد درس: علوم اجتماعی (مددکاری ۱۲۲۲۱۴۳، برنامه ریزی - تعاون و رفاه ۱۲۲۲۱۸۵)
 تعاون و رفاه - پژوهشگری: ۱۲۱۷۰۰۱، حسابداری (ستى ۱۲۱۷۱۱۱، تجميع: ۱۲۱۴۱۰۳)
 کد سري سؤال: يك (۱) — استفاده از: — مجاز است.

امام خمینی (ره)، این محرم و صفر است که اسلام را زنده نگه داشته است.

۱. مهمترین دلایل وجود تعاریف مختلف از روانشناسی چیست؟
 - الف. روش مورد مطالعه و زمان مورد مطالعه
 - ب. عامل زمان و نگاه نویسندگان
 - ج. مبانی فلسفی و روش شناسی محققین
 - د. رویکردهای نظری و نگاه نویسندگان
۲. عمل با رفتار چه تفاوتی دارد؟
 - الف. برخلاف رفتار عمل قابل مشاهده است.
 - ب. هیچ تفاوتی با یکدیگر ندارند.
 - ج. در روش مورد مطالعه با یکدیگر تفاوت دارد.
 - د. عمل به حیوانات و رفتار به انسان برمیگردد.
۳. از نظر وونت روانشناسی باید به مطالعه چه چیزی پرداخت؟
 - الف. درون نگری
 - ب. ناخود آگاه
 - ج. رفتار آشکار
 - د. هشیاری
۴. در کدامیک از مکاتب زیر این سوال که « ذهن و رفتار چه می کنند؟ » مطالعه می شد؟
 - الف. کارکردگرایی
 - ب. ساخت گرایی
 - ج. رفتار گرایی
 - د. گشتالت
۵. هر کودکی موجودی منحصر به فرد است و در نوع خودش بی همتاست. این جمله بیانگر کدامیک از اصول رشد است؟
 - الف. از مرکز به پیرامون جهت رشد
 - ب. تأثیر محیط و یادگیری در رشد
 - ج. وجود تفاوت های فردی در رشد
 - د. پیش رفتن از حالت عام به خاص
۶. در هر فرهنگ انتظار می رود فرد به تکالیف خودش مسلط باشد این دوره سنی چه نام دارد؟
 - الف. سنین بحرانی
 - ب. تکلیف رشد
 - ج. فراخنای زندگی
 - د. مرحله حساس رشد
۷. مهمترین ویژگی عمده مرحله پیش عملیاتی چیست؟
 - الف. ناپایداری
 - ب. بازگشت پذیری
 - ج. بحرانی بودن
 - د. استفاده از نمادها
۸. مطالعات مارگارت مید در بین قبایل ابتدایی در جزایر ساموآ بیانگر چه چیزی بوده است؟
 - الف. بحران در دوره نوجوانی ناشی از تغییرات زیستی است.
 - ب. بحران نوجوانی در همه جا شایع نیست.
 - ج. دختران بیشتر، از زودرسی و پسران از دیررسی زیان می بینند.
 - د. نوجوانی دوره تعارض بین استقلال و وابستگی است.
۹. کدام جزء از اجزای چشم کار قرنیه را کامل می کند و پرتوهای نور را روی گیرنده های نور متمرکز می کند؟
 - الف. عدسی
 - ب. مردمک
 - ج. شبکیه
 - د. مشیمیه
۱۰. پدیده پوشانیدن صوت به چه چیزی بستگی دارد؟
 - الف. سازگاری
 - ب. ادراک منبع صوت
 - ج. خستگی شنوایی و بسامد
 - د. شدت و بسامد صوت

نام درس: مبانی روانشناسی مفاهیم اساسی - روانشناسی عمومی
 رشته تحصیلی/ کد درس: علوم اجتماعی (مددکاری ۱۲۲۲۱۴۳، برنامه ریزی - تعاون و رفاه ۱۲۲۲۱۸۵)
 تعاون و رفاه - پژوهشگری: ۱۲۱۷۰۰۱، حسابداری (ستتی ۱۲۱۷۱۱۱، تجميع: ۱۲۱۴۱۰۳)
 کد سری سؤال: یک (۱) استفاده از: -- مجاز است.

۱۱. ما در یک جمع پر سروصدا، به محض اینکه کسی اسم ما را صدا می‌زند پاسخ می‌دهیم در حالی که صداهای دیگر را ادراک نمی‌کنیم این پدیده چه نامیده می‌شود؟

الف. واریسی ب. توجه انتخابی ج. کنترل د. هوشیاری

۱۲. در ارتباط با « خواب » کدام گزینه زیر درست است؟

الف. وقتی کسی در حالت آرمیده قرار دارد دارای امواج ۸-۱۲ هرتز است.
 ب. خواب با مراحل خواب آر ای ام شروع می‌شود و شامل چند مرحله است.
 ج. الگوهای چرخه‌های خواب با افزایش سن کاملاً ثابت است.
 د. در خواب آر ای ام ارتباط مغز با گذرگاه‌های حسی و حرکتی وصل می‌شود.
 ۱۳. به چه کسی گفته می‌شود که سلو مصرف دارو دارد؟

الف. شخصی که با ادامه مصرف مرتبه مقدار مصرف را افزایش می‌دهد.

ب. با قطع مصرف دارو فرد واکنشهای ناخوشایند تجربه می‌کند.
 ج. کسی که مصرف یک داروی معینی را علیرغم خطرناک بودن استفاده می‌کند.
 د. کسی که به دارویی وابسته است و مصرف آن را ادامه می‌دهد.

۱۴. کراک از محصولات کدامیک از داروهای روانگردان زیر است؟

الف. متدرین ب. مرفین ج. هروین د. کوکاین

۱۵. به چه دلیل روش درون‌نگری مورد انتقاد واقع شده است؟

الف. چون ذهنی بوده است.
 ب. زیرا قابل اجرا نبوده است.
 ج. زیرا فقط به رفتار مربوط می‌شد.
 د. در حیوانات قابل پژوهش نبوده است.

۱۶. وقتی که CR بوجود آمد اگر CS بدون UCS بیاید کدامیک از پدیده‌های زیر رخ می‌دهد؟

الف. خاموشی ب. تمیز ج. بازگشت خود به خودی د. شرطی‌سازی سطح بالا

۱۷. نظام پرداخت حقوق کارکنان در پایان هر ماه مبتنی بر کدامیک از برنامه‌های تقویت است؟

الف. نسبی متغیر ب. نسبی ثابت ج. فاصله‌ای متغیر د. فاصله‌ای ثابت

۱۸. کدامیک از گزینه‌های زیر از محدودیت‌های نظریه اسکینر می‌باشد؟

الف. روش وی علمی نبود.

ب. دقت و صراحت زیادی در روش وی وجود ندارد.

ج. نتایج وی به انسانها قابل تعمیم نیست.

د. پژوهشهای اسکینر استفاده کاربردی ندارد.

۱۹. کسی که چگونگی یادگیری دانش‌ها را بداند به کدامیک از مفاهیم زیر دست یافته است؟

الف. رفتار هدفمند ب. مهارتهای فراشناختی ج. انتظار د. بینش

۲۰. مراحل حافظه به ترتیب عبارتند از:

الف. رمزگردانی، اندوزش، بازیابی

ب. بازیابی، اندوزش، رمزگردانی

ج. اندوزش، رمزگردانی، بازیابی

د. بازیابی، رمزگردانی، اندوزش

نام درس: مبانی روانشناسی مفاهیم اساسی - روانشناسی عمومی
 رشته تحصیلی / کد درس: علوم اجتماعی (مددکاری ۱۲۲۲۱۴۳، برنامه ریزی - تعاون و رفاه ۱۲۲۲۱۸۵)
 تعاون و رفاه - پژوهشگری: ۱۲۱۷۰۰۱، حسابداری (ستتی ۱۲۱۷۱۱۱، تجميع: ۱۲۱۴۱۰۳)
 کد سری سؤال: یک (۱) استفاده از: --- مجاز است.

۲۱. با توجه به پژوهشهای زیادی که صورت گرفت مهمترین مشکل حافظه بلند مدت در کدامیک از مراحل حافظه است؟

الف. اندوزش ب. رمزگردانی ج. بازیابی د. تداخل

۲۲. دانشی که مستقل از هویت فرد و وابستگی زمانی و مکانی باشد معرف کدامیک از اقسام حافظه است؟

الف. رویدادی ب. معنایی ج. اجرایی د. اخباری

۲۳. با توجه به نظریه دو فرآیندی یادآوری، می توان نتیجه گرفت که :

الف. بازشناسی از دو فرایند تشکیل شده است.

ب. یادآوری از بازشناسی آسانتر است.

ج. بازشناسی با یادآوری هیچ تفاوتی ندارد.

د. بازشناسی آسانتر از یادآوری است.

۲۴. کدامیک از گزینه های زیر در تبیین تعلیم پژوهشهای آیینگهوس از علل فراموشی درست است؟

الف. هر چه بر زمان افزوده می شود شدت فراموشی هم بیشتر می شود.

ب. بین گذشت زمان و فراموشی رابطه خطی وجود دارد.

ج. بین یادگیری و یادآوری رابطه خطی وجود ندارد.

د. با گذشت زمان بر شدت فراموشی کاسته می شود.

۲۵. وقتی صحبت از چرایی یک رفتار می کنیم درواقع به کدامیک از مفاهیم زیر اشاره می شود؟

الف. یادگیری ب. انگیزش ج. شخصیت د. هیجان

۲۶. تمایل بدن به حفظ یک محیط داخلی پایدار اساس کدامیک از نظریه های انگیزش بوده است؟

الف. سائق ب. غریزه ج. انگیزش مشوق د. برپایی

۲۷. از نظر مزلو عالیترین نیاز انسان چه نیازی است؟

الف. خداجویی ب. خودشکوفایی ج. دانستن د. نوع دوستی

۲۸. آزمون اندریافت موضوع (TAT) کدامیک از انگیزه های زیر را می سنجد؟

الف. ناهمجنس خواهی ب. انگیزش جنسی ج. پیشرفت د. جهت یابی جنسی

۲۹. اگر پیامد مثبت به علت بیرونی نسبت داده شود کدامیک از هیجان های زیر تجربه می شود؟

الف. غرور ب. قدردانی ج. امید د. افتخار

۳۰. کدامیک از نظریه های زیر در الگوی روان پوییشی (روانکاوی) قرار نمی گیرند؟

الف. روانشناسی من ب. آدلر ج. یونگ د. نظریه جرج کلی

۳۱. افرادی که در سطوح بعدی تحول در برآوردن نیازها و آرزوهایشان قادر به سازش نیستند و از روشهای مراحل پیشین استفاده می کنند از کدامیک از مکانیزم های دفاعی استفاده می کنند؟

الف. بازگشت ب. فرافکنی ج. ووالایش د. جابجایی

نام درس: مبانی روانشناسی مفاهیم اساسی - روانشناسی عمومی
 رشته تحصیلی / کد درس: علوم اجتماعی (مددکاری ۱۲۲۲۱۴۳، برنامه ریزی - تعاون و رفاه ۱۲۲۲۱۸۵)
 تعاون و رفاه - پژوهشگری: ۱۲۱۷۰۰۱، حسابداری (ستتی ۱۲۱۷۱۱۱، تجميع: ۱۲۱۴۱۰۳)
 کد سری سؤال: یک (۱) استفاده از: --- مجاز است.

۳۲. کدامیک از گزینه‌های زیر در توضیح نظریه آدلر درست است؟

الف. وی نسبت به انسان نگرش بدبینانه‌ای داشته است.

ب. سبک زندگی هر فرد قابل تغییر است.

ج. وی پدیده ناهوشیاری جمعی را برای اولین بار مطرح کرده است.

د. احساس کهنتری سرچشمه همه عقب ماندگی‌های بشر است.

۳۳. از نظر نیازها علل اختلالات روان شناختی چیست؟

الف. برنامه‌های بی‌تفاوتی ب. الگوهای غلط ج. خودمیان بینی د. عدم تامین نیازها

۳۴. کدامیک از فشارزاهای زیر یک حالت هیجانی منفی است که به علت ناتوانی فرد در انتخاب دست کم یکی از دو هدف ناسازگار بوجود می‌آید؟

الف. اضطراب ب. تعلیق ج. ناکامی د. احساس تحت فشار بودن

۳۵. در مقیاس ارزشیابی سازگاری اجتماعی هلمر و راهه کدامیک از رویدادهای زیر بیشترین ارزش عددی دارد؟

الف. مرگ یک عضو نزدیک خانواده ب. طلاق

ج. زندانی شدن د. مرگ همسر

۳۶. کسی که شانس و تصادف را قبول نمی‌کند و معتقد است سرنوشت خودش را خود وی تعیین می‌کند دارای کدامیک از تبیین‌های زیر است؟

الف. احتمالاً ارزیابی شناختی وی غلط است. ب. دارای منبع کنترل درونی است.

ج. دارای تیپ شخصیتی A است. د. دارای منبع کنترل بیرونی است.

۳۷. در کدامیک از اختلالات زیر فرد به صورت ناگهانی و بدون دلیل مشخص و مکرراً اضطراب را تجربه می‌کند؟

الف. پانیک ب. فوبی ج. اضطراب فراگیر د. PTSD

۳۸. وقتی محتوای تفکر یک بیمار مختل شود کدامیک از علائم زیر قابل استنباط است؟

الف. توهم ب. هذیان ج. مانیا د. فوبی

۳۹. پایدارترین پاسخ به نفوذ اجتماعی چه پاسخی است؟

الف. همرنگی ب. متابعت ج. همانندسازی د. درونی کردن

۴۰. برخی مردم تمایل دارند آنهایی که در نگرش، با آنها همسو هستند برآورد اضافی داشته باشند این گروه از کدامیک از قواعد زیر استفاده می‌کنند؟

الف. اثر اتفاق نظر کاذب ب. همبستگی خیالی ج. آماده سازی د. مداومت نظریه

نام درس: اصول علم اقتصاد

رشته تحصیلی / کد درس: علوم اجتماعی (۱۲۲۱۰۰۱)

تعداد سوالات: تستی: ۴۰ تشریحی: --

زمان آزمون (دقیقه): تستی: ۶۰ تشریحی: --

کد سری سؤال: یک (۱)

استفاده از: ماشین حساب

مجاز است.

امام خمینی (ره): این محرم و صفر است که اسلام را زنده نگه داشته است.

۱. کدامیک از گزینه‌های زیر از ویژگیهای مکتب مرکانتیلیسم نیست؟

- الف. کسب طلا و نقره از هر مسیر ممکن
 ب. افزایش ثروت و قدرت دولت مرکزی
 ج. مداخله مستقیم دولت در امور اقتصادی
 د. مفاهیم اخلاقی و انسانی

۲. جمله زیر جزء عقاید کدامیک از مکاتب است؟

« پول یکی از مهمترین متغیرهای تأثیرگذار اقتصادی است »

- الف. مکتب پولیون
 ب. مکتب کلاسیکها
 ج. مکتب کینزینها
 د. مکتب نئوکلاسیکها

۳. کدام عبارت در مورد کمیابی درست است؟

- الف. مهمترین مفهوم غیراقتصادی است.
 ب. هر چیزی را به هر اندازه ای که می‌خواهیم داریم.
 ج. با یک معیار فیزیکی قابل اندازه گیری است.
 د. در رفتار اقتصادی به عنوان محدودیت در نظر گرفته می‌شود.

۴. وسیله ای برای تولید کالاها و خدمات مختلف می‌باشد؟

- الف. اقتصاد خرد
 ب. تولید نهائی
 ج. منابع تولید
 د. بازار
۵. مکان هندسی ترکیبات مختلفی از دو کالا که می‌توانند در یک اقتصاد در یک دوره زمانی معینی، در شرایط حداکثر کارایی و اشتغال منابع تولید شوند چه نامیده می‌شود؟

- الف. منحنی تولید کل
 ب. منحنی عرضه
 ج. منحنی امکانات تولید
 د. منحنی بی‌تفاوتی مصرف‌کننده

۶. قدر مطلق شیب منحنی امکانات تولید چیست؟

الف. نرخ نهایی تبدیل

$$\text{ب. } \frac{Mux}{Muy} = MRT_{xy}$$

ج. برابر شیب منحنی بی‌تفاوتی

د. برابر نسبت قیمت‌ها

۷. کدامیک از گزینه‌های زیر باعث جابجایی منحنی امکانات تولید به سمت راست می‌شود؟

- الف. تخصیص مجدد منابع
 ب. کاهش فیزیکی منابع تولیدی
 ج. عدم پیشرفت تکنولوژی
 د. افزایش قیمت‌ها

۸. کدامیک از گزینه‌های زیر به توصیف واقعیت‌ها، رفتارها و عملکرد اقتصاد می‌پردازد؟

- الف. اقتصاد اثباتی
 ب. اقتصاد دستوری
 ج. اقتصاد برنامه‌ریزی
 د. اقتصاد اثباتی و دستوری

۹. کدامیک از گزینه‌های زیر، رفتار تابعی افراد، بنگاهها و دولت را در اقتصاد بیان می‌کند؟

- الف. معادله تعریفی
 ب. معادله کرداری
 ج. معادله خط بودجه
 د. معادله خط هزینه یکسان

۱۰. کدام یک از گزینه‌های زیر بیانگر شاخصی است که نشان می‌دهد چه مقداری از کالاها با یک واحد پول می‌تواند خریداری شود؟

- الف. قدرت خرید پول
 ب. متغیر پولی
 ج. GNP اسمی
 د. دستمزد اسمی

نام درس: اصول علم اقتصاد

رشته تحصیلی / کد درس: علوم اجتماعی (۱۲۲۱۰۰۱)

تعداد سوالات: تستی: ۴۰ تشریحی: --

زمان آزمون (دقیقه): تستی: ۶۰ تشریحی: --

کد سری سؤال: یک (۱)

استفاده از: ماشین حساب

مجاز است.

۱۱. کالایی که وقتی درآمد تغییر می‌کند تقاضا برای آن کالا نیز در همان جهت تغییر می‌کند چیست؟

الف. کالای پست ب. کالای معمولی ج. کالای سنگین د. کالای غیر اقتصادی

۱۲. کدامیک از موارد زیر باعث حرکت روی منحنی تقاضا می‌باشد؟

الف. قیمت سایر کالاها ب. قیمت خود کالا ج. سلیقه و ترجیحات د. درآمد

۱۳. کدامیک از گزینه‌های زیر از عوامل مؤثر بر عرضه بنگاه نمی‌باشد؟

الف. قیمت کالای مورد نظر ب. هزینه‌های تولید بنگاه
ج. انتظارات د. درآمد

۱۴. نوع رابطه بین عوامل تولید و محصول چیست؟

الف. تولید ب. تکنیک تولید ج. عرضه د. مسائل فنی

۱۵. کدامیک از روابط زیر صحیح است؟

الف. $\frac{\text{تغییر در میزان تولید کل}}{\text{تغییر در مقدار عامل متغیر}} = \text{تولید نهایی}$
ب. $\frac{\text{تغییر در مقدار عامل کار}}{\text{تغییر در میزان تولید کل}} = \text{تولید نهایی}$

ج. $\frac{\text{تغییر در میزان تولید کل}}{\text{تولید متوسط}} =$

تغییر در مقدار عامل متغیر

د. $\frac{\text{تغییر در میزان تولید کل}}{\text{تولید متوسط}} =$

تعداد عامل متغیر

۱۶. مدت زمانی که واحد تولیدی در طول این مدت قادر نیست حداقل یکی از عوامل تولید را به منظور تغییر میزان محصول تغییر دهد، چه نامیده می‌شود؟

الف. بلند مدت ب. کوتاه مدت ج. زمان تولید اقتصادی د. هزینه فرصت

۱۷. کدامیک از خصوصیات زیر از ویژگیهای مرحله دوم تولید اقتصادی است؟

الف. قانون بازده نزولی بر آن حاکم است.
ب. تولید متوسط مانند تولید نهایی روند افزایشی دارد.
ج. منحنی تولید متوسط منحنی تولید نهایی قرار دارد.
د. تولید کل صفر است.

۱۸. مقدار هزینه‌ای که بنگاه تولیدی در کوتاه مدت برای عوامل تولید ثابت صرف می‌کند چیست؟

الف. TC ب. TFC ج. TVC د. ATC

نام درس: اصول علم اقتصاد

رشته تحصیلی / کد درس: علوم اجتماعی (۱۲۲۱۰۰۱)

تعداد سوالات: تستی: ۴۰ تشریحی: --

زمان آزمون (دقیقه): تستی: ۶۰ تشریحی: --

کد سری سؤال: یک (۱)

استفاده از: ماشین حساب

مجاز است.

۱۹. کدامیک از روابط زیر صحیح است؟

الف. $TC = TFC - TVC$

ب. $ATC = AVC - AFC$

ج. $AVC = \frac{TVC}{Q}$

د. $MC = AVC + AFC$

۲۰. کدامیک از عبارات زیر صحیح است؟

الف. منحنی هزینه کل بلندمدت از مبدأ مختصات می‌گذرد.

ب. منحنی هزینه کل بلندمدت به مانند یک رسم می‌شود.

ج. منحنی هزینه کل بلندمدت از حداقل LAC می‌گذرد.

د. منحنی هزینه بلند مدت از حداقل LMC می‌گذرد.

۲۱. در الگوی کلاسیک‌ها کدام گزینه صحیح است؟

الف. بازار کالا همواره در تعادل است.

ب. بازار کالا همواره در تعادل اشتغال ناقص است.

ج. دولتها باید در اقتصاد مداخله کنند.

د. کاهش مستمزدها موجب از بین رفتن اضافه تقاضا می‌شود.

۲۲. مجموعه‌ای از اقدامات دولت جهت کنترل نرخ افزایش قیمت‌ها، دستمزدها و سایر درآمدها کدام است؟

الف. سیاست مالی

ب. سیاست پولی

ج. سیاست درآمدی

د. سیاست توزیعی

۲۳. کدامیک از گزینه‌های زیر از علل نزولی بودن تقاضای کل می‌باشد؟

الف. اثر درآمدی

ب. اثر جانشینی

ج. اثر ثروت حقیقی

د. قیمت کالاهای مکمل

۲۴. کدامیک از موارد زیر از اجزاء اقتصاد کلان نیست؟

الف. دولت

ب. بخش خارجی

ج. بنگاه‌ها

د. درآمد مصرف‌کننده

۲۵. درآمد شخصی قابل تصرف عبارتست از:

الف. درآمد منهای مالیات بردرآمد

ب. مصرف منهای مالیات

ج. مزد و حقوق خالص

د. خالص مالیاتهای مستقیم درآمد

۲۶. کدامیک از گزینه‌های زیر وسیله مناسبی برای ارزیابی میزان پیشرفت اقتصاد است؟

الف. GNP

ب. مالیات دریافتی

ج. مخارج دولت

د. مصرف کل

۲۷. اگر اقتصاد از وضعیت حسیض به سمت نقطه اوج حرکت کند در این شرایط اقتصاد:

الف. با رکود مواجه می‌شود.

ب. با رونق مواجه می‌شود.

ج. اقتصاد روی خط روند قرار می‌گیرد.

د. اقتصاد بالای خط روند است.

۲۸. پدیده‌ای که به دلیل عدم انطباق سریع مهارت‌های افراد با فرصت‌های شغلی بوجود می‌آید، چیست؟

الف. بیکاری ساختاری

ب. بیکاری اصطکاکی

ج. بیکاری ادواری

د. بیکاری اداری

نام درس: اصول علم اقتصاد

رشته تحصیلی / کد درس: علوم اجتماعی (۱۲۲۱۰۰۱)

تعداد سوالات: تستی: ۴۰ تشریحی: --

زمان آزمون (دقیقه): تستی: ۶۰ تشریحی: --

کد سری سؤال: یک (۱)

استفاده از: ماشین حساب

مجاز است.

۲۹. برای اندازه گیری تورم از چه شاخص قیمتی استفاده می شود؟

الف. خرده فروشی ب. عمده فروشی ج. تولید ناخالص ملی د. واردات

۳۰. نوسان در سطح فعالیت های اقتصادی چیست؟

الف. دور تجاری ب. نوسانات سطح عمومی قیمت ها

ج. نوسانات تولید د. نوسانات مصرفی اقتصاد

۳۱. در تابع مصرف خطی $C = a + by$ ، a بیانگر چیست؟

الف. میل نهایی به مصرف ب. درآمد مستقل

ج. مصرف مستقل د. میل متوسط به مصرف

۳۲. کدامیک از روابط زیر بیانگر رابطه بین MPC و MPS است؟

الف. $MPC + MPS = 1$ ب. $MPC + MPS > 1$

ج. $MPS = MPC + 1$ د. $MPS + 1 = MPC$

۳۳. اگر تابع مصرف $C = 50 + 0.75Y$ و سرمایه گذاری برابر ۵۰ باشد، درآمد تعادلی چقدر خواهد بود؟

الف. ۱۰۰ ب. ۲۰۰ ج. ۴۰۰ د. ۵۰۰

۳۴. در مسئله قبل میل متوسط به مصرف در درآمد ۱۰۰ چقدر است؟

الف. $1/25$ ب. 0.75 ج. 1 د. 0.25

۳۵. در مسئله ۳۳ در صورتیکه مالیاتها و مخارج دولت به میزان ۱۰۰ واحد باشد، درآمد تعادلی جدید چقدر است؟

الف. ۴۰۰ ب. ۵۰۰ ج. ۱۰۰ د. ۲۰۰

۳۶. درآمد قابل تصرف در درآمد ۵۰۰ زمانیکه مالیات برابر ۱۰۰ باشد چقدر است؟

الف. ۴۰۰ ب. ۵۰۰ ج. ۶۰۰ د. ۲۰۰

۳۷. میزان مصرف با اطلاعات مسئله ۳۶ چقدر خواهد بود؟

الف. ۳۰۰ ب. ۳۵۰ ج. ۴۰۰ د. ۴۵۰

۳۸. پول عبارتست از:

الف. سپرده جاری + مقدار اسکناس و مسکوک

ج. سپرده جاری + سپرده های مدت دار

ب. سپرده جاری + حسابهای پس انداز

د. سپرده جاری + شبه پول

۳۹. ذخیره احتیاطی عبارتست از:

الف. ذخیره قانونی + ذخیره مورد تمایل

ج. ذخیره قانونی + ذخیره آزاد

ب. ذخیره قانونی - ذخیره آزاد

د. ذخیره قانونی - ذخیره مورد تمایل

۴۰. رایج ترین شاخص های توسعه اقتصادی چیست؟

الف. مصرف سرانه و امید به زندگی

ج. تولید ناخالص ملی و مخارج دولت

ب. مصرف سرانه و مخارج دولت و نرخ مرگ و میر نوزادان

د. تولید ناخالص ملی سرانه، امید به زندگی و نرخ مرگ و میر نوزادان

نام درس: اقتصاد خرد و کلان

رشته تحصیلی / کد درس: علوم اجتماعی ۱۲۲۱۰۰۲

تعداد سوالات: تستی: ۴۰ تشریحی: --

زمان آزمون (دقیقه): تستی: ۷۰ تشریحی: --

کد سری سؤال: یک (۱)

استفاده از:

ماشین حساب

مجاز است.

امام خمینی (ع): این محرم و صفر است که اسلام را زنده نگه داشته است.

- کدامیک از گزینه‌های زیر در تصمیم یک خانوار برای مصرف نقشی ندارد؟
 الف. درآمد موجود خانوار
 ب. قیمت کالاهای دیگر
 ج. هزینه‌های تولید
 د. سلیقه و ترجیحات خانوار
- کدامیک از گزینه‌های زیر یک وسیله مهم برای توصیف رفتار اقتصادی و پیش‌گویی اثرات تغییرات در قیمت‌ها می‌باشد؟
 الف. تابع مصرف در سطح کلان
 ب. الگوی تقاضای کلی
 ج. منحنی تقاضای بازار یک کالا
 د. هزینه تولید یک کالا
- زمانیکه منحنی تقاضا محور افقی را قطع می‌کند بیانگر این است که:
 الف. حتی در قیمت صفر مقدار تقاضا محدود می‌باشد.
 ب. قیمت حداکثر است.
 ج. حتی در قیمت صفر محدودیت درآمد وجود ندارد.
 د. مصرف کالاهایی نهایی است.
- کدامیک از گزینه‌های زیر از ویژگی‌های کالای مکمل نمی‌باشد؟
 الف. با هم مصرف می‌شوند.
 ب. خدمات مشابه دارند.
 ج. لازم و ملزوم یکدیگرند.
 د. با افزایش قیمت یکی، تقاضا برای دیگری کاهش می‌یابد.
- نمودار زیر بیانگر چیست؟
 الف. تغییر در قیمت خود کالا
 ب. تغییر در مقدار تقاضا
 ج. افزایش درآمد خانوار
 د. تغییر در تقاضای خانوار
- کدامیک از گزینه‌های زیر در قانون تقاضا مصداق دارد؟
 الف. شیب منفی منحنی تقاضا
 ب. رابطه منحنی بین قیمت و مقدار مثبت است.
 ج. اثر درآمدی و جانشینی وجود ندارد.
 د. هر سه مورد
- انتخاب بهترین تکنیک تولید برای تولید کننده به کدامیک از موارد زیر بستگی دارد؟
 الف. قیمت نهاده‌ها
 ب. قیمت کالا
 ج. مقدار هر نهاده
 د. منحنی عرضه
- کدامیک از موارد زیر در جابجایی منحنی عرضه موثر است؟
 الف. درآمد
 ب. هزینه تولید
 ج. قیمت خود کالا
 د. سلیقه تولید کننده
- اگر مقدار تقاضا در قیمت‌های موجود نسبت به مقدار عرضه بیشتر باشد در این صورت:
 الف. عرضه مازاد وجود دارد.
 ب. کمبود تقاضا وجود دارد.
 ج. تقاضای مازاد وجود دارد.
 د. قیمت موجود، قیمت تعادلی است.

تعداد سوالات: تستی: ۴۰ تشریحی: --
 زمان آزمون (دقیقه): تستی: ۷۰ تشریحی: --

نام درس: اقتصاد خرد و کلان
 رشته تحصیلی / کد درس: علوم اجتماعی ۱۲۲۱۰۰۲

کد سری سؤال: یک (۱) استفاده از: ماشین حساب مجاز است.

۱۰. شرایطی که در آن مقدار عرضه و مقدار تقاضا با یکدیگر برابر باشند یعنی؟

الف. در بازار تعادل وجود دارد.

ب. قیمت بازار با هزینه متوسط تولید مساوی است.

ج. سلیقه مصرف کنندگان و تولید کنندگان مشابه است.

د. قیمت‌ها در حداقل خود هستند.

۱۱. کدامیک از گزینه‌های زیر از عوامل جابجا کننده خط بودجه است؟

الف. درآمد ب. سلیقه ج. هزینه تولید د. تکنولوژی

۱۲. جریان به کارگیری خدمات ناشی از عامل کار و نهاده‌های مختلف دیگر برای بدست آوردن کالاها و خدمات چیست؟

الف. محدودیت بودجه ب. تکنیک تولید ج. تولید د. تابع تولید

۱۳. کدامیک از گزینه‌های زیر نارسائی‌ها و مشکلات در مفهوم مطلوبیت را بیان می‌کند؟

الف. اندازه‌گیری مطلوبیت غیرممکن است. ب. اندازه‌گیری مطلوبیت ممکن است.

ج. مطلوبیت دو نفر را می‌توان مقایسه کرد. د. هر سه مورد

۱۴. کدامیک از روابط زیر بیانگر شرط تعادل مصرف کننده می‌باشد؟

$$\frac{P_x}{Mu_x} = \frac{P_y}{Mu_y}$$

ب.

الف. $Mu_x = Mu_y$

$$\frac{Mu_x}{P_x} = \frac{Mu_y}{P_y}$$

د.

ج. $Mu_x \cdot P_x = Mu_y \cdot P_y$

۱۵. اثر جانشینی و درآمدی برای کالاهای معمولی چه رابطه‌ای بین قیمت و مقدار به وجود می‌آورد؟

الف. منفی - مثبت ب. منفی - منفی ج. مثبت - منفی د. مثبت - مثبت

۱۶. ترکیب‌هایی از کالاها و خدمات که به مصرف کننده مطلوبیت یکسانی می‌دهد چیست؟

الف. منحنی بی‌تفاوتی ب. منحنی تقاضا ج. مطلوبیت نهایی د. تابع مصرف

۱۷. نرخ نهایی جانشینی عبارتست از:

الف. شیب منحنی امکانات تولید

ب. شیب منحنی بی‌تفاوتی

ج. شیب خط بودجه

د. الف و ب

۱۸. افزایش در ستاده ناشی از بکارگیری یک واحد اضافی از یک نهاده چه نامیده می‌شود؟

الف. قانون بازده نزولی ب. تولید کل ج. تولید نهایی د. تولید متوسط

تعداد سوالات: تستی: ۴۰ تشریحی: --
 زمان آزمون (دقیقه): تستی: ۷۰ تشریحی: --

نام درس: اقتصاد خرد و کلان
 رشته تحصیلی / کد درس: علوم اجتماعی ۱۲۲۱۰۰۲

کد سری سؤال: یک (۱) استفاده از: ماشین حساب مجاز است.

۱۹. کدامیک از روابط زیر بیانگر نرخ نهایی تکنیکی جانشینی کار برای سرمایه است؟

الف. $MRTS_{LK} = \frac{\Delta L}{\Delta K}$ ب. $MRTS_{LK} = \frac{\Delta K}{\Delta L}$
 ج. $\frac{\Delta Q}{\Delta L}$ د. $\frac{\Delta L}{\Delta Q}$

۲۰. اگر منحنی‌های تولید یکسان از مرکز مختصات دورتر شوند در این صورت:

- الف. سطوح تولید بیشتر خواهد شد.
 ب. سطوح تولید کمتر خواهد شد.
 ج. سطوح تولید ثابت خواهد شد.
 د. سطوح تولید یکسان خواهد شد.

۲۱. اگر قیمت یک کالا ۱۰ درصد کاهش یابد و مقدار تقاضا ۲۰ درصد افزایش یابد در این صورت کشش قیمتی تقاضا عبارتست از:

- الف. $\frac{1}{2}$ ب. ۲ ج. $1/5$ د. ۳

۲۲. اگر کشش قیمتی تقاضا کمتر از یک باشد با افزایش قیمت کالا:

- الف. درآمد کل ثابت می‌ماند.
 ب. درآمد کل کاهش می‌یابد.
 ج. تاثیر آن بر درآمد نامشخص
 د. درآمد کل افزایش می‌یابد.

۲۳. یکی از معیارهای مهم در تشخیص ضروری بودن کالاها است.

- الف. کشش قیمتی تقاضا ب. کشش درآمدی تقاضا ج. کشش متقابل تقاضا د. کشش قیمتی عرضه

۲۴. منظور از مدت زمانی که در طول آن تمام عوامل تولید قابل تغییر هستند، چیست؟

- الف. کوتاه مدت ب. زمان تولید ج. هزینه فرصت د. بلند مدت

۲۵. هزینه‌هایی که برای بکارگیری نهاده‌های متغیر بوسیله بنگاه پرداخت می‌شوند چیست؟

- الف. کل هزینه ب. کل هزینه ثابت ج. کل هزینه متغیر د. هر سه مورد

۲۶. کدام گزینه هزینه نهایی را نشان می‌دهد؟

الف. $\frac{Tc}{Q}$ ب. $\frac{\Delta TVC}{\Delta Q}$ ج. $\frac{\Delta TFC}{\Delta Q}$ د. $\frac{TVC}{Q}$

۲۷. قانون بازدهی کاهنده چیست؟

- الف. کاهش تولید نهایی در اثر استفاده بیشتر از عوامل متغیر
 ب. کاهش تولید نهایی در اثر استفاده بیشتر از عوامل ثابت
 ج. کاهش تولید نهایی در اثر استفاده کمتر از عوامل متغیر
 د. کاهش تولید بخاطر دو برابر شدن عوامل تولید

تعداد سوالات: تستی: ۴۰ تشریحی: —
 زمان آزمون (دقیقه): تستی: ۷۰ تشریحی: —

نام درس: اقتصاد خرد و کلان
 رشته تحصیلی / کد درس: علوم اجتماعی ۱۲۲۱۰۰۲

مجاز است.

ماشین حساب

استفاده از:

کد سری سؤال: یک (۱)

۲۸. طول بلند مدت بستگی به کدامیک از متغیرهای زیر دارد؟

- الف. صنعت مورد نظر
 ب. مدت زمان تغییر تمام عوامل تولید
 ج. اندازه کارگاه
 د. تمام موارد فوق

۲۹. کدام گزینه بیانگر این است که با افزایش تولید، فاصله عمودی بین منحنی‌های AC و AVC کاهش می‌یابد؟

- الف. کاهش مداوم AFC
 ب. افزایش مداوم AFC
 ج. کاهش مداوم MC
 د. افزایش مداوم MC

۳۰. در رقابت کامل، یک شرکت چه موقع سود خود را به حداکثر می‌رساند؟

- الف. زمانی که MC ثابت است.
 ب. زمانی که MC کاهنده است.
 ج. MC فزاینده برابر P است.
 د. MC کاهنده برابر P است.

۳۱. کدامیک از روابط زیر بیانگر نقطه تعطیل بنگاه است؟

- الف. $P = AC$
 ب. $P = AVC$
 ج. $P \neq MC$
 د. هر سه مورد

۳۲. کدامیک از گزینه‌های زیر مهمترین مزیت یک بازار کاملاً رقابتی را نشان می‌دهد؟

- الف. منابع برای تولید کالاها و خدمات مورد تقاضای جامعه با بیشترین کارایی استفاده شود.
 ب. مصرف کنندگان پایین‌ترین قیمت ممکنه را بپردازند.
 ج. به عنوان استاندارد برای مقایسه کارایی سایر اشکال بازار به کار می‌رود.
 د. توزیع عادلانه‌تر و منصفانه‌تر را بوجود می‌آورد.

۳۳. مجموع ارزش تولیدات یک کشور به قیمت ثابت یا سال پایه چه نامیده می‌شود؟

- الف. تولید ناخالص ملی حقیقی
 ب. تولید ناخالص ملی اسمی
 ج. تولید خالص داخلی
 د. تولید خالص ملی اسمی

۳۴. منظور از استهلاک چیست؟

- الف. هزینه‌ای که برای بدست آوردن تولید ناخالص ملی نیاز نیست.
 ب. هزینه‌ای که در درآمد ملی وجود دارد، اما به مصرف کننده منتقل می‌شود.
 ج. آن بخش از ارزش موجودی سرمایه است که هر سال از بین می‌رود.
 د. هزینه سرمایه‌گذاری خالص در هر سال

۳۵. کدامیک از موارد زیر در محاسبه درآمد ملی در نظر گرفته می‌شود؟

- الف. فعالیت‌های غیر بازاری
 ب. اقتصاد زیرزمینی
 ج. رفاه
 د. تولید کالاها و خدمات نهایی

۳۶. در الگوی کلاسیک عرضه کار بوسیله و تقاضای کار بوسیله مشخص می‌شود.

تعداد سوالات: تستی: ۴۰ تشریحی: --

زمان آزمون (دقیقه): تستی: ۷۰ تشریحی: --

نام درس: اقتصاد خرد و کلان

رشته تحصیلی / کد درس: علوم اجتماعی ۱۲۲۱۰۰۲

مجاز است.

ماشین حساب

استفاده از:

کد سری سؤال: یک (۱)

الف. کارگر - کارگر

ب. بنگاه - خانوار

ج. خانوار - بنگاه

د. بازار - کارگر

۳۷. کدامیک از موارد زیر بیانگر نظریه تقاضای کل کلاسیکها می باشد؟

الف. نظریه عرضه پول ب. نظریه مقداری پول ج. نظریه تقاضای پول د. نظریه عرضه کل

۳۸. کدامیک از گزینه های زیر صحیح است؟

ب. $MPC - MPS = 1$

الف. $MPC + MPS = 1$

د. $MPC + MPS > 1$

ج. $MPS + MPC = 1$

۳۹. ضریب افزایش مالیاتها برابر است؟

د. $\frac{-MPC}{MPS}$

ج. $\frac{-MPS}{MPC}$

ب. $\frac{1}{MPS}$

الف. $\frac{1}{MPC}$

۴۰. اگر سرمایه گذاری به میزان ۲۰ واحد افزایش یابد و گرایش نهایی به پس انداز برابر ۲/۰ باشد در این صورت ضریب افزایش سرمایه گذاری و تغییر در درآمد تعادلی به ترتیب چقدر است؟

د. ۸۰, ۵

ج. ۱۰۰, ۴

ب. ۱۰۰, ۵

الف. ۸۰, ۴

تعداد سوالات: تستی: ۴۰ تشریحی: --

رشته تحصیلی / کد درس: علوم اجتماعی (کلیه گرایشها ۱۲۲۲۰۰۱) - آمار ۱۲۲۲۰۷۶ - آمار و کاربردها ۱۲۲۲۲۲۳ - اقتصاد (ستى ۱۲۲۲۱۳۹) زمان آزمون (دقیقه): تستی: ۶۵ تشریحی: --

کتابداری (کاردهانی ۱۲۲۲۰۷۱) - حسابداری (ستى ۱۲۲۲۰۷۰) - تجميع ۱۲۲۲۰۵ - روانشناسی (ستى - تجميع ۱۲۲۲۰۶۲) - علوم تربیتی (تجميع مشاوره ۱۲۱۱۳۵۹) - ریاضیات و کاربردها ۱۲۲۲۲۲۳

مجاز است.

استفاده از: --

کد سری سؤال: یک (۱)

امام خمینی (ره): این محرم و صفر است که اسلام را زنده نگه داشته است.

- چرا جامعه‌شناسی در مقایسه با علوم دیگر از دقت علمی کمتری برخوردار است؟
الف. زیرا به تازگی روشهای علمی در مطالعه رفتارهای اجتماعی به کار گرفته شده است
ب. به دلیل این که موضوعات انسانی تغییرات اندکی دارد و روش علمی از دقت علمی کمتری برخوردار است
ج. به دلیل پیچیدگی موضوعات انسانی با مسائل فراوان و تازگی استفاده از روشهای علمی در جامعه‌شناسی
د. به دلیل این که روشهای علمی به کار گرفته شده در علم جامعه‌شناسی از قدمت طولانی برخوردار است.
- کدام جامعه‌شناس معتقد است که دانشمندان علوم اجتماعی تا حدودی برداشتهای ذهنی آنان بر پژوهش‌هایشان اثر می‌گذارد؟
الف. امیل دورکیم ب. ماکس وبر ج. کارل مارکس د. هربرت اسپنسر
- در کدام شیوه‌گزینش، آزمایش‌کننده گروهها را به گونه‌ای نظم می‌دهد که در برابر هر شخص از گروه کنترل، یک فرد همانند او در هر کدام از گروههای آزمایش قرار گیرد.
الف. گزینش تصادفی ب. روش آزمایش
ج. گزینش زوجهای همانند د. روش مشاهده
- وقتی گفته می‌شود جامعه‌شناس باید حقوق انسان مورد مطالعه‌اش را رعایت کرده به علایق و شایستگی‌هایش توجه کند، به کدام مشکل پژوهشی اشاره می‌شود؟
الف. پیش‌بینی ناپذیری رفتار انسان ب. تغییر اوضاع اجتماعی
ج. محدودیت‌های اخلاقی د. محدودیت آزمایشها
- کدام فرهنگ، دلالت بر الگوهای رفتاری آشکار و رسماً تایید شده دارد و کدام فرهنگ دلالت بر چیزهای می‌کند که عملاً بر جامعه حاکم است؟ (ترتیب مهم است)
الف. آرمانی - واقعی ب. واقعی - آرمانی ج. کلان - خرد د. خرد - کلان
- دانشمندان اجتماعی، ناهماهنگی در دگرگونی در حوزه مادی فرهنگ و حوزه ارزشها و باورهای فرهنگی را چه می‌نامند؟
الف. ضربه فرهنگی ب. نسبیت فرهنگی ج. تأخر فرهنگی د. فرهنگ پذیری
- کدام پایگاه از آغاز تولد به فرد محول شده و عمدتاً بر زمینه‌های خانوادگی نوزاد استوار است؟
الف. اکتسابی ب. انتسابی ج. محقق د. محول
- در کدام یک از حالت‌های نقش، فرد دچار اختلال فکری و بی‌نظمی می‌شود؟
الف. تعارض نقش ب. فشار نقش ج. دلسردی از نقش د. شکست در ایفای نقش
- نظریه‌ی «خودآیین‌سان» از کدام جامعه‌شناس می‌باشد؟
الف. جورج مید هربرت ب. ماکس وبر
ج. چارلز هارتون کولی د. کارل مارکس
- برای همه خصلتها و ویژگی‌هایی که معرف رفتار یک شخص است، چه اصطلاحی به کار برده می‌شود؟
الف. شخصیت ب. خود ج. پویایی خود د. منش ملی

تعداد سوالات: تستی: ۴۰ تشریحی: --

نام درس: مبانی جامعه شناسی مفاهیم اساسی ۱

رشته تحصیلی / کد درس: علوم اجتماعی (کلیه گرایشها ۱۲۲۲۰۰۱) - آمار ۱۲۲۲۰۷۶ - آمار و کاربردها ۱۲۲۲۲۲۳ - اقتصاد (ستی ۱۲۲۲۱۳۹) زمان آزمون (دقیقه): تستی: ۶۵ تشریحی: --

کتابداری (کارهانی ۱۲۲۲۰۷۱) - حسابداری (ستی ۱۲۲۲۰۷۰) - تجميع ۱۲۲۲۰۵۵ - روانشناسی (ستی - تجميع ۱۲۲۲۰۶۲) - علوم تربیتی (تجميع مشاوره ۱۲۲۱۳۵۹) - ریاضیات و کاربردها ۱۲۲۲۲۲۳

مجاز است.

استفاده از: --

کد سری سوال: یک (۱)

۱۱. کدام گروه است که فرد انتخاب می‌کند و شخصاً به عضویت در آن علاقه مند است؟

الف. مرجع ب. اختیاری ج. همدرد د. نخستین

۱۲. کدامیک از مسائل زیر، جزء مسائلی نیست که گروهها با آن روبه‌رو می‌شوند؟

الف. انطباق ب. نظارت ج. گسستگی د. حفاظت

۱۳. به فرایند توسعه نظامی از هنجارها و پایگاهها و نقشهای مشخص و به هم پیوسته که جامعه آن را پذیرا شده، چه عنوانی اطلاق می‌گردد؟

الف. نهاد ب. سازمان ج. انجمن د. نهادی شدن

۱۴. چرا میان نهادهای مختلف، روحیه‌ی رقابت وجود دارد؟

الف. به دلیل اشتراک در کارکردهای اساسی ب. به دلیل اشتراک در قواعد رفتار

ج. به دلیل اشتراک در مقوله نمادهای فرهنگی د. به دلیل اشتراک در اصول اعتقادی

۱۵. به شبکه نسبتاً وسیعی از روابط بین افراد که از طریق نسبی یا سببی و از طریق فرزند پذیری به یکدیگر مرتبط می‌شوند چه عنوانی اطلاق می‌شود؟

الف. ساخت خانواده ب. جایگاه خانواده ج. خویشاوندی د. کارکرد خانواده

۱۶. دگرگونی در کدام بخش ساخت خانواده صنعتی، موجب شده تا فرزندان، میراث اقتصادی محسوب شوند؟

الف. بالارفتن مستمر سطح آموزش و پرورش

ب. دگرگونی در نقش فرزندان

ج. وسایل جلوگیری از بارداری و مشاوره خانوادگی

د. توقعاتی که هر یک از طرفین ازدواج از دیگری دارد

۱۷. آموزش و پرورش با چه روشی، به تداوم فرهنگ یک جامعه کمک می‌کند؟

الف. همبستگی اجتماعی ب. انتقال فرهنگی

ج. جامعه پذیری د. برجسب زنی

۱۸. وقتی معلمی، دانش آموزان را ملزم می‌کند که قسمتی از یک کتاب درسی را بخوانند و روز بعد آن را برای معلم بازگو کنند، از چه سبک آموزشی استفاده کرده است؟

الف. رهنمودی ب. مشاوره‌ای ج. دستوری د. اختیاری

۱۹. کدام عبارت درباره تفاوت بین باورهای مربوط به سحر و جادو و مذهب درباره تندرستی، صحیح‌تر می‌باشد؟

الف. جادو را انسانها کنترل می‌کنند و مذهب نیز تحت نظارت انسانها می‌باشد

ب. جادو را انسانها کنترل می‌کنند اما مذهب تحت نظارت خداوند است

ج. جادو تحت نظارت خداوند و ارواح است اما مذهب را انسانها کنترل می‌کنند

د. جادو تحت نظارت خداوند و ارواح است و مذهب نیز تحت کنترل خداوند است

نام درس: مبانی جامعه شناسی مفاهیم اساسی ۱
 رشته تحصیلی / کد درس: علوم اجتماعی (کلیه گرایشها ۱۲۲۲۰۰۱) - آمار ۱۲۲۲۰۷۶ - آمار و کاربردها ۱۲۲۲۲۲۳ - اقتصاد (ستتی ۱۲۲۲۱۳۹) زمان آزمون (دقیقه): تستی: ۶۵ تشریحی: --
 کتابداری (کارهانی ۱۲۲۲۰۷۱) - حسابداری (ستتی ۱۲۲۲۰۷۰) - تجميع ۱۲۱۴۱۰۵ - روانشناسی (ستتی - تجميع ۱۲۲۲۰۶۲) - علوم تربیتی (تجميع مشاوره ۱۲۱۱۳۵۹) - ریاضیات و کاربردها ۱۲۲۲۲۲۳
 کد سری سؤال: یک (۱) استفاده از: -- مجاز است.

۲۰. پارسنز بیماری را، چگونه تعریف می‌کند؟

- الف. بیماری عامل توجیه درآمد و موقعیت بالای پزشکان و نابرابری مراقبت بهداشتی است.
- ب. نیروهای سیاسی و اقتصادی، ماهیت بیماری را در نظام سرمایه داری تعیین می‌کنند
- ج. بیماری شکلی از رفتار انحرافی است که مانند جرم نیاز به پاسخ اجتماعی دارد
- د. مشکلات حرفه‌ای و اقتصادی پرستاران، عامل عمده در تعریف بیماری می‌باشد.

۲۱. کدام یک از عبارتهای زیر درباره هنجارهای ممنوع و تجویز شده درست می‌باشد؟

- الف. هنجارهای تجویز شده چیزهایی را مشخص می‌کنند که فرد مجاز به انجام ندادن آنهاست.
- ب. هنجارهای ممنوع چیزهایی را مشخص می‌کنند که فرد مجاز به انجام دادن آنهاست.
- ج. هنجارهای تجویز شده چیزهایی را مشخص می‌کنند که فرد مجاز به انجام دادن آنهاست.
- د. هنجارهای تجویز شده و ممنوع چیزهایی را مشخص می‌کنند که فرد مجاز به انجام آنها نیست.

۲۲. نظارت اجتماعی غیررسمی در چه گروههای آشکار می‌شود و موثرترین عامل آن کدام است؟

- الف. گروههای ثانویه - زخم زبان زدن
- ب. گروههای نخستین - شایعه پراکنی
- ج. گروههای ثانویه - تمسخر
- د. گروههای نخستین - بیم طرد از گروه

۲۳. رفتار دزدان و تبهکاران حرفه‌ای، جزء کدام یک از انواع انحراف به شمار می‌رود؟

- الف. انحراف نخستین
- ب. انحراف ثانوی
- ج. انحراف فردی
- د. انحراف گذرا

۲۴. چه نظامی افراد را با توجه به امتیازاتشان رتبه بندی می‌کند؟

- الف. طبقه اجتماعی
- ب. پایگاه اجتماعی
- ج. قشر بندی اجتماعی
- د. نمادهای منزلتی

۲۵. کدام طبقه اجتماعی، به جای برنامه ریزی برای آینده، نیازهای آتی خود را برطرف می‌کنند و سطح تحصیلاتشان پایین است؟

- الف. متوسط
- ب. پایین
- ج. بالا
- د. کاست

۲۶. چه تفاوتی در تعریف مارکس از طبقه اجتماعی با تعریف وبر از طبقه اجتماعی، وجود دارد؟

الف. مارکس صرفاً با ملاک منزلت تعریف می‌کند.

ب. وبر صرفاً با عنصر اقتصادی تعریف می‌کند.

ج. مارکس با عنصر قدرت و منزلت و ثروت تعریف می‌کند.

د. وبر با سه عنصر قدرت، ثروت و منزلت تعریف می‌کند.

۲۷. فردی که تغییر شغل می‌دهد بدون این که پایگاه اجتماعی او تغییر کند، دارای چه نوع تحرکی است؟

- الف. عمودی
- ب. افقی
- ج. نزولی
- د. صعودی

۲۸. در جامعه صنعتی، کدام پایگاه برای اکثریت جمعیت، بسیار مهم می‌باشد؟

- الف. محول
- ب. انتسابی
- ج. محقق
- د. خویشاوندی

نام درس: مبانی جامعه شناسی مفاهیم اساسی ۱
رشته تحصیلی / گد درس: علوم اجتماعی (کلیه گرایشها ۱۲۲۲۰۰۱) - آمار ۱۲۲۲۰۷۶ - آمار و کاربردها ۱۲۲۲۲۲۳ - اقتصاد (ستی ۱۲۲۲۱۳۹) - **زمان آزمون (دقیقه):** تستی: ۶۵ **نشریحی:** --
 کتابداری (کارهانی ۱۲۲۲۰۷۱) - حسابداری (ستی ۱۲۲۲۰۷۰) - تجميع ۱۲۲۲۰۷۰ - روانشناسی (ستی - تجميع ۱۲۲۲۰۶۲) - علوم تربیتی (تجميع مشاوره ۱۲۲۱۳۵۹) - ریاضیات و کاربردها ۱۲۲۲۲۲۳
گد سری سؤال: یک (۱) **استفاده از:** -- **مجاز است.**

۲۹. به نظر شما، حداکثر مدت حیات یک انسان چه نام دارد؟
- الف. امید به زندگی ب. باروری طبیعی ج. نسبت جنسی د. پهنه عمر
۳۰. کدام نظریه معتقد است که جمعیت به صورت تصاعد هندسی و مواد غذایی به صورت تصاعد حسابی افزایش می یابد؟
- الف. نظریه مرحله انتقالی ب. نظریه مالتوس ج. نظریه ثبات جمعیت د. نظریه افزایش جمعیت
۳۱. کدام یک از موارد زیر از ویژگی جامعه روستایی می باشد؟
- الف. ناهمگنی در افکار و امیال آداب و رسوم ب. تحرک طبقه ای بسیار شدید ج. جامعه ای آرام با تراکم جمعیت اندک د. شمار بالایی نوآوری های فنی
۳۲. در نظریه بورگس، کارگران هر کدام منطقه ای شهر سکونت دارد؟
- الف. منطقه ۱ ب. منطقه ۲ ج. منطقه ۳ د. منطقه ۴
۳۳. عبارت زیر، جزء کدامیک از عوامل تعیین کننده رفتار جمعی محسوب می شود؟
- « هنگامی که فشاری بر جامعه تحمیل می شود، مردم اغلب برای یافتن راه حلی پذیرفتنی، به همکاری با یکدیگر ترغیب می شوند. »
- الف. زمینه ساختاری ب. فشار ساختاری ج. بسیج برای اقدام د. عوامل شتاب دهنده
۳۴. در چه زمانی، سرایت اجتماعی پدیدار می شود؟
- الف. هنگامی که جماعت در حالت برانگیختگی و هیجان است و واکنشها از یک شخص به شخص دیگر راه می یابد. ب. زمانی که جماعتها دارای رهبری تثبیت شده و الگوهای رفتاری مقبول بوده و با مسئولیت فردی عمل نمی کنند. ج. زمانی که افراد در میان جمع دچار هیجان می شوند و متوجه عواقب اعمال و رفتارشان هستند. د. زمانی که افراد جامعه به طور وسیعی، پیامی را در میان افراد رد و بدل می کنند و به واقعیت نزدیک می باشد.
۳۵. جماعتی که برای رسیدن به هدف خود خشونت به خرج می دهد و اموال عمومی را نابود می کند، جزء کدامیک از انواع جماعتها می باشد؟
- الف. هراسان ب. فعال ج. آشوبگر د. شورشی
۳۶. کدامیک از موارد زیر به تفاوت اصلی میان سازمان به شدت ساختمند و سازمان کمتر ساختمند، مربوط می شود؟
- الف. میزان خودمختاری در این دو نوع سازمان ب. سلسله مراتب کسب قدرت و مسئولیت ج. تخصصی شدن کارها در نظام دیوانسالاری د. رفتار غیرشخصی در نظام دیوانسالاری
۳۷. در کدام رهبری، تصمیم گیری سریع و کارآمد در آن، غالباً دشوار است؟
- الف. دموکراتیک ب. آمرانه ج. الیگارشسی د. متنفذان

نام درس: مبانی جامعه شناسی مفاهیم اساسی ۱
 رشته تحصیلی / کد درس: علوم اجتماعی (کلیه گرایشها ۱۲۲۲۰۰۱) - آمار ۱۲۲۲۰۷۶ - آمار و کاربردها ۱۲۲۲۲۲۳ - اقتصاد (ستتی ۱۲۲۲۱۳۹) زمان آزمون (دقیقه): تستی: ۶۵ تشریحی: --
 کتابداری (کارهانی ۱۲۲۲۰۷۱) - حسابداری (ستتی ۱۲۲۲۰۷۰) - تجميع ۱۲۲۲۰۵ - روانشناسی (ستتی - تجميع ۱۲۲۲۰۶۲) - علوم تربیتی (تجميع مشاوره ۱۲۱۱۳۵۹) - ریاضیات و کاربردها ۱۲۲۲۲۲۳
 کد سری سؤال: یک (۱) استفاده از: -- مجاز است.

۳۸. به نظر شما کدام یک از انواع اقتدار بر کیفیت‌های شخصی افراد مبتنی است؟

الف. قانونی ب. سنتی ج. رسمی د. فرهمندانه

۳۹. چه افرادی در زمینه رشد، برنامه ریزی و توسعه در اجتماع، بیشترین نفوذ را اعمال می‌کنند؟

الف. گروههای ذینفع ب. گروههای فشار ج. گروههای متنفذ د. گروههای نخبه

۴۰. کدام جنبش تلاش می‌کند که برخی از شئون جامعه را تغییر دهد، بدون این که قصد دگرگون کردن کامل جامعه را داشته باشد؟

الف. محافظه کار ب. اصلاح طلب ج. انقلابی د. واپس‌گرا

www.Sanjesh3.com

نام درس: مبانی جامعه‌شناسی مفاهیم اساسی (۲)
 رشته تحصیلی / گد درس: علوم اجتماعی (کلیه گرایش‌ها ۱۳۲۲۰۰۲)
 جبرانی ارشد جامعه‌شناسی (توسعه) - جامعه‌شناسی مسائل اجتماعی ۱۳۲۲۰۰۲ - مطالعات شهری صنعتی - جامعه‌شناسی ۱۳۲۷۰۶۸
 کد سری سؤال: یک (۱) استفاده از: - مجاز است.

امام خمینی (ره). این محرم و صفر است که اسلام را زنده نگه داشته است.

- جامعه‌شناسی مطالعه زندگی کدام مورد زیر نیست؟
 الف. انسان‌ها ب. جوامع حیوانی ج. گروه‌ها د. جوامع انسانی
- کدام مورد، بنیان‌گذاران کلاسیک جامعه‌شناسی را شامل می‌شود؟
 الف. کنت، مارکس، زیمل ب. هابرماس، گیدنز، موریس
 ج. کنت، دورکیم، مارکس، ماکس وبر د. کنت، دورکیم، مارکس، داندروف
- مفهوم تیپ ایده آل از عناصر مهم دیدگاه کدام نظریه پرداز است؟
 الف. کارل مارکس ب. امیل دورکیم ج. اگوست کنت د. ماکس وبر
- کدام گزینه معتقد است که جامعه نظام پیچیده‌ای است که بخش‌های گوناگون آن همراه با هم در جهت ایجاد ثبات و انسجام عمل می‌کنند.
 الف. تضادگرایان ب. کارکردگرایان
 ج. طرفداران کنش متقابل نمادین د. تضادگرایان و کنش‌گرایان
- کدام گزینه از مهم‌ترین پیروان تفکر کارکردگرایی و نمونه بارز نظریه پردازان تضاد است؟
 الف. مرتن - دورکیم - داندورف ب. پارسونز - مرتن - دورکیم
 ج. داندورف - دورکیم - مرتن د. پارسونز - مرتن - داندورف
- به قواعد رفتار که ارزشهای یک فرهنگ را منعکس می‌کنند یا تجسم می‌بخشند، چه گفته می‌شود؟
 الف. هنجار ب. ارزش ج. خرده فرهنگ د. فرهنگ
- کدام عبارت، مفهوم نسبی‌گرایی فرهنگی را به درستی بیان می‌کند؟
 الف. احساس تفاوت بسیار زیاد بین فرهنگ خودی و فرهنگ مقصد
 ب. قضاوت کردن درباره فرهنگ‌های دیگر بر مبنای مقایسه آنها با فرهنگ خودی
 ج. تصورات و اندیشه‌هایی که مشخص می‌کنند چه چیزی مهم، ارزشمند و پسندیده است
 د. هر فرهنگ را باید بر اساس معناها و ارزشهای مختص به آن فرهنگ مطالعه کرد.
- عمده‌ترین عوامل موثر بر تغییر کدامند؟
 الف. عوامل مادی، عوامل فرهنگی، عوامل جغرافیایی
 ب. عوامل مادی - عوامل سیاسی - عوامل جمعیتی
 ج. عوامل فرهنگی - عوامل مادی - عوامل سیاسی
 د. عوامل فرهنگی - عوامل سیاسی - عوامل اقتصادی
- به فرایندی که طی آن کودکان یا سایر اعضای جدید جامعه، روش زندگی جامعه خویش را می‌آموزند، چه گفته می‌شود؟
 الف. نسبی‌گرایی فرهنگی ب. قوم‌مداری
 ج. جهانی شدن د. اجتماعی شدن

نام درس: مبانی جامعه‌شناسی مفاهیم اساسی (۲) تعداد سوالات: تستی: ۳۰ تشریحی: --
 رشته تحصیلی: / گد درس: علوم اجتماعی (کلیه گرایش‌ها ۱۳۲۲۰۰۲) زمان آزمون (دقیقه): تستی: ۴۵ تشریحی: --
 جبرانی ارشد جامعه‌شناسی (توسعه - جامعه‌شناسی مسائل اجتماعی ۱۳۲۲۰۰۲ - مطالعات شهری صنعتی - جامعه‌شناسی ۱۳۲۷۰۶۸) کد سری سؤال: یک (۱)
 استفاده از: -- مجاز است.

۱۰. در دوره جنگ سرد، کشورهای جهان چگونه در مقابل هم صف آرایی نموده بودند؟

الف. در یک طرف کشورهای آسیایی و در طرف دیگر کشورهای شرقی

ب. در یک طرف کشورهای آسیای شرقی و در طرف دیگر جوامع سرمایه داری غربی و ژاپن

ج. در یک طرف اتحاد شوروی و کشورهای اروپای شرقی و در طرف دیگر جوامع سرمایه داری غربی و ژاپن

د. در یک طرف کشورهای شمال و در طرف دیگر کشورهای جنوب

۱۱. کدام گزینه تحت تاثیر عوامل فرهنگی است؟

ب. دین - سیاست - اقتصاد

الف. دین - نظامهای ارتباطات - رهبری

د. نظامهای ارتباطی - اختراع کتابت - عوامل سیاسی

ج. رهبری - قدرت فرهنگی - اختراع کتابت

۱۲. به نظر دیوید هلد و همکاران او مناقشه درباره جهانی شدن توسط چه مکاتب فکری مطرح می شود؟

ب. تغییرگرایان - شک گرایان

الف. دگرگونی گرایان، تطورگرایان

د. افراط گرایان - شک گرایان - دگرگونی گرایان

ج. شک گرایان - افراط گرایان - مذهب گرایان

۱۳. کدام گزینه خطرهایی که از دنیای طبیعی سرچشمه می گیرد و خطراتی که حاصل تاثیر دانش و فناوری بشر بر دنیای

طبیعت است را در برمی گیرد؟

ب. مخاطره بیرونی - مخاطره صنعت

الف. مخاطره درونی - مخاطره بیرونی

د. مخاطره طبیعی - مخاطره جهانی

ج. مخاطره بیرونی - مخاطره درونی

۱۴. کدام گزینه به اعتقاد «بک» و همکارانش، به منزله یکی از نتایج اصلی جهانی شدن می باشد؟

د. مخاطره

الف. مرگ و میر

ج. افزایش جمعیت

ب. مهاجرت

۱۵. به افزایش دامنه و ژرفای روابط اجتماعی جهانی و وابستگی متقابل جهانی چه می گویند؟

د. دهکده جهانی

الف. جهان اجتماعی

ج. اقتصاد جهانی

ب. جهانی شدن

۱۶. تفاوت جامعه‌شناسی خرد و کلان در کدام مورد بهتر بیان شده است؟

الف. تجزیه و تحلیل در سطح افراد و گروههای کوچک - تجزیه و تحلیل در سطح نظام اجتماعی بزرگ

ب. تجزیه و تحلیل در سطح نظام اجتماعی - تجزیه و تحلیل در سطح افراد

ج. تجزیه و تحلیل در سطح نظام سیاسی - تجزیه و تحلیل در سطح نظامهای کلان

د. تجزیه و تحلیل در سطح گروههای کوچک - تجزیه و تحلیل در سطح نظامهای کوچک

۱۷. مفهوم "نظام نشانه گذاری کنش چهره ای" از ابداعات کدام مورد زیر است؟

د. پل اکمن

الف. چارلز داروین

ج. گارفینگل

ب. اروین گافمن

۱۸. کدام گزینه به منزلتی که فرد از طریق تلاش به دست می آورد اشاره دارد؟

د. منزلت اکتسابی

الف. منزلت انتسابی

ج. منزلت محول

ب. منزلت اصلی

نام درس: مبانی جامعه‌شناسی مفاهیم اساسی (۲)
 رشته تحصیلی: گد درس: علوم اجتماعی (کلیه گرایش‌ها ۱۳۲۲۰۰۲)
 جبرانی ارشد جامعه‌شناسی (توسعه) - جامعه‌شناسی مسائل اجتماعی ۱۳۲۲۰۰۲ - مطالعات شهری صنعتی - جامعه‌شناسی ۱۳۲۷۰۶۸
 کد سری سؤال: یک (۱) استفاده از: - مجاز است.

۱۹. در کنش‌های متقابل عادی، حساس‌ترین و تنش‌زاترین مناطق کدام است؟

- الف. فاصله اجتماعی و شخصی
 ب. فاصله عمومی و اجتماعی
 ج. فاصله صمیمانه و شخصی
 د. فاصله عمومی و اقتصادی

۲۰. اصطلاح "اتنومتدولوژی" نخستین بار توسط چه کسی وضع شد؟

- الف. هرولد گارفینگل
 ب. اروین گافمن
 ج. پل اکمن
 د. چارلز داروین

۲۱. کدام گزینه به معنای اطلاع متقابل افراد از حضور یکدیگر در جماعت‌های بزرگ است مخصوصاً هنگامی که مستقیماً با یکدیگر گفتگو نمی‌کنند؟

- الف. کنش متقابل
 ب. کنش متقابل غیرکانونی
 ج. کنش متقابل کانونی
 د. کنش متقابل اجتماعی

۲۲. ابزار اصلی گردآوری اطلاعات در پیمایش چیست؟

- الف. پرسشنامه
 ب. مصاحبه
 ج. مشاهده مشارکتی
 د. مشاهده

۲۳. کدام گزینه نقطه شروع تمام پژوهش‌ها می‌باشد؟

- الف. فرایند
 ب. مساله پژوهشی
 ج. تدوین فرضیه
 د. تفسیر نتایج

۲۴. کدام گزینه در تحقیق آزمایشی به افراد تحت مطالعه که ممکن است رفتار خود را تغییر دهند اشاره دارد؟

- الف. اثر هاله ای
 ب. اثر آزمایشی
 ج. اثر هائورن
 د. اثر مطالعاتی

۲۵. کدام روش تحقیق خاص جامعه‌شناسی و سایر علوم اجتماعی است و جایی در علوم طبیعی ندارد؟

- الف. پیمایش
 ب. آزمایش
 ج. تاریخچه زندگی
 د. تحلیل تطبیقی

۲۶. وجود رابطه منظم بین دو متغیر را چه می‌گویند؟

- الف. همبستگی
 ب. رابطه علی
 ج. علیت
 د. مقایسه

۲۷. نیروی اصلی محرک توسعه اجتماعی مدرن در دیدگاه مارکسیستی و وبری چیست؟

- الف. دانش
 ب. قدرت
 ج. نابرابری اقتصادی - طبقه
 د. مکانیسم اقتصادی سرمایه داری - عقلانی شدن تولید

۲۸. محور تفکر میشل فوکو درباره قدرت و کنترل در جامعه چیست؟

- الف. گفتار
 ب. گفتگو
 ج. جامعه شبکه ای
 د. حوزه عمومی

۲۹. آنتونی گیدنز کدام مفهوم را در کنار مفهوم مخاطره قرار می‌دهد؟

- الف. اعتماد
 ب. اطمینان
 ج. دنیای لگام گسیخته
 د. تامل گری

۳۰. مفاهیم اساسی در نظریه هابرماس، اولریش بک، کاستلز و گیدنز چیستند؟

- الف. جامعه مخاطره آمیز - حوزه عمومی - جامعه شبکه ای - تامل گری
 ب. حوزه عمومی - جامعه مخاطره آمیز - جامعه شبکه ای - تامل گری
 ج. تامل گری - حوزه عمومی - جامعه مخاطره آمیز - جامعه شبکه ای
 د. جامعه شبکه ای - تامل گری - حوزه عمومی - جامعه مخاطره آمیز

نام درس: مبانی تعاون

رشته تحصیلی / گد درس: علوم اجتماعی (تعاون و رفاه - پژوهشگری) (۱۳۲۰۰۳)

تعداد سوالات: تستی: ۳۰ تشریحی: --

زمان آزمون (دقیقه): تستی: ۴۵ تشریحی: --

گد سری سؤال: یک (۱)

استفاده از: --

مجاز است.

امام خمینی (ره): این محرم و صفر است که اسلام را زنده نگه داشته است.

۱. کدامیک از موارد زیر نمونه همکاری‌های غیر مستقیم است؟

- الف. فعالیت تولیدی
ب. تقسیم کار
ج. بازی
د. نمایش

۲. در جوامع غیر سنتی و جدید به تدریج از وزن و اهمیت چه نوع همکاری کاسته می‌شود؟

- الف. همکاری‌های فیزیکی
ب. همکاری‌های مالی
ج. همکاری‌های ذهنی
د. همکاری‌های ذهنی و مالی

۳. کدام مورد یکی از ویژگی‌های همکاری‌های سنتی است؟

- الف. اشکال کاملاً مشابه این همکاری‌ها
ب. مستمر بودن همکاری‌های سنتی
ج. ابعاد بزرگ گروه
د. حاکمیت مقررات عرفی

۴. در اروپا کشاورزان از طریق کدام واحدهای اقتصادی و کشاورزی با هم همکاری داشته و می‌تواند خود را از طریق همکاری متقابل تهیه می‌کردند؟

- الف. زاروگا
ب. آرئل
ج. مینور
د. کلان

۵. در روستاهای اطراف بیرجند برای آبیاری زمین‌های زراعی از کدام روش استفاده می‌شود؟

- الف. بندساز
ب. جام یا پیاله
ج. آبیاری کوزه‌ای
د. آبیاری مدرن

۶. کدام دسته از ویژگی‌های زیر مربوط به تعاونی‌های رسمی است؟

- الف. اختلاف در شکل و محتوا، فعالیت کوتاه مدت، حاکمیت قوانین وضعی
ب. ابعاد نامحدود تعاونی‌ها، سازمان‌دهی دقیق و مدیریت جدید، اشکال و انواع نامحدود
ج. رسمیت داشتن، مشابهت در شکل و محتوا، فعالیت بلندمدت
د. حاکمیت مقررات عرفی، سازمان‌دهی دقیق، ابعاد محدود تعاونی‌ها

۷. اولین سازمان‌های تعاونی در اروپا را به دلیل ناپختگی و نامنظم بودن فعالیت چه می‌نامند؟

- الف. تعاونی‌های سنتی
ب. همکاری تعاونی
ج. پیش تعاونی
د. تعاونی‌های نامنظم

۸. با تحول در کدام مورد انقلاب صنعتی شکل گرفت؟

- الف. نیروی انسانی ماهر
ب. نیروی محرکه صنعت
ج. کارگاه‌های کوچک
د. جمعیت شهرنشینی

۹. کدام پی‌آمد انقلاب صنعتی در پیدایش تعاونی‌های رسمی موثر واقع شد؟

- الف. از بین رفتن حاکمیت مطلق سرمایه
ب. تأسیس کارگاه‌های خانگی
ج. اشاعه بیش از پیش فردگرایی
د. پیوند مجدد کار و سرمایه

نام درس: مبانی تعاون

رشته تحصیلی / گد درس: علوم اجتماعی (تعاون و رفاه - پژوهشگری) (۱۳۲۰۰۳)

تعداد سوالات: تستی: ۳۰ تشریحی: --

زمان آزمون (دقیقه): تستی: ۴۵ تشریحی: --

گد سری سؤال: یک (۱)

استفاده از: --

مجاز است.

۱۰. کدامیک از پیآمدهای زیر به دلیل سرازیر شدن سیل مهاجرین روستایی به شهرهای صنعتی بروز کرد؟
 - الف. افزایش چشمگیر بیکاری در این شهرها
 - ب. کیفیت نامطلوب ارائه خدمات عمومی
 - ج. به کار گماشتن زنان و کودکان
 - د. افزایش دستمزدها
۱۱. بعد از انقلاب صنعتی ساعات کار روزانه در کارخانه‌ها به طور متوسط چقدر می‌شد؟
 - الف. ۸ ساعت
 - ب. حدود ۱۰ ساعت
 - ج. حدود ۱۳ ساعت
 - د. حدود ۱۶ ساعت
۱۲. مردم اروپا، در مقایسه با دستاوردهای انقلاب صنعتی کدام مورد را عامل اصلی بدبختی و محنت خود و جامعه می‌دیدند؟
 - الف. اختراع ماشین‌های جدید و بریایی کارخانجات
 - ب. دولت‌های لیبرال
 - ج. سرمایه‌داران و صاحبان کارخانجات
 - د. اتحادیه‌ها و سندیکا‌های کارفرمایان
۱۳. کدامیک از موارد زیر از وجوه مشترک نظریات سوسیالیست‌های تخیلی محسوب می‌شود؟
 - الف. اعتقاد به مالکیت خصوصی
 - ب. عدم تأیید انقلاب صنعتی
 - ج. ناکامی در رسیدن به اهداف خود
 - د. اعتقاد به انقلاب و روش‌های خشونت‌آمیز
۱۴. کدامیک از موارد زیر نقطه نظرات «رابرت آون» را منعکس می‌کنند؟
 - الف. مضر دانستن مالکیت عمومی
 - ب. اعتقاد به نقش محوری تعلیم و تربیت
 - ج. ممنوعیت کار در شب برای همه کارگران
 - د. اعتقاد به اولویت صنعت بر کشاورزی
۱۵. از دیدگاه «فوریه» فالانستر کدامیک از ویژگی‌های زیر را داشت؟
 - الف. عضویت داوطلبانه
 - ب. مالکیت خصوصی
 - ج. یکسان بودن درآمدها
 - د. حق رأی به اندازه سهام
۱۶. طرح کارگاه اجتماعی مربوط به کدامیک از صاحب‌نظران زیر است؟
 - الف. سن سیمون
 - ب. رابرت آون
 - ج. شارل فوریه
 - د. لویی بلان
۱۷. اصل کنترل دمکراتیک در تعاونی به معنی کدامیک از گزینه‌های زیر است؟
 - الف. حق رأی به اندازه سهام
 - ب. آزادی در مدیریت
 - ج. هر کس فقط یک رأی
 - د. آزادی فعالیت سیاسی اعضاء
۱۸. تعاونی تکمیلی در چه وضعیتی به وجود می‌آید؟
 - الف. زمانی که نظام جامعه کاملاً شکل نگرفته است.
 - ب. زمانی که بین گروه‌ها تضاد وجود دارد.
 - ج. زمانی که جامعه از هر جهت تکامل یافته است.
 - د. زمانی که تعاونی بازتابی وجود ندارد.
۱۹. اصول تعاونی تعیین‌کننده چه بعدی از تعاونی‌هاست؟
 - الف. سازمان تعاونی‌ها
 - ب. روابط تعاونی‌ها
 - ج. ماهیت تعاونی‌ها
 - د. سرمایه تعاونی‌ها

نام درس: مبانی تعاون

رشته تحصیلی / کد درس: علوم اجتماعی (تعاون و رفاه - پژوهشگری) (۱۲۲۲۰۰۳)

تعداد سوالات: تستی: ۳۰ تشریحی: --

زمان آزمون (دقیقه): تستی: ۴۵ تشریحی: --

کد سری سؤال: یک (۱)

استفاده از: --

مجاز است.

۲۰. تغییر اصول تعاون تا چه اندازه مجاز است؟

الف. تا زمانی که به ماهیت تعاونی لطمه نزنند.

ب. تا زمانی که سازمان‌های غیر تعاونی وجود دارند.

ج. تا زمانی که سرمایه‌داری وجود دارد.

د. تا زمانی که جانشین تعاونی پیدا شود.

۲۱. کدامیک از عوامل موثر در حوزه عمل تعاونی بیشتر از سایر عوامل، عضویت افراد در شرکت تعاونی را محدود می‌کند؟

الف. عوامل جغرافیایی و آب و هوایی

ب. عوامل فرهنگی و قومی

ج. عوامل اجتماعی اقتصادی

د. عوامل قانونی مبتنی بر اساسنامه

۲۲. اگر یک شرکت تعاونی ۵۰ عضو داشته باشد، حداکثر تعداد نمایندگان اعضا برای تشکیل مجمع نمایندگان چند نفر است؟

الف. ۵۰ نفر

ب. ۵۰۰ نفر

ج. ۲۵۰ نفر

د. ۵ نفر

۲۳. سود خالص شرکت تعاونی که به سهام پرداخت می‌شود در کشورهای مختلف دارای چه حداقل و حداکثری است؟

الف. بین ۶ تا ۱۲ درصد

ب. بین ۲ تا ۲۰ درصد

ج. بین ۲۰ تا ۲۵ درصد

د. بین ۱۲ تا ۳۰ درصد

۲۴. کدامیک از صاحب نظران زیر معتقد است که آموزش عامل موثری در تفهیم و تسهیل اصول تعاونی است؟

الف. جان کوینز

ب. موریس کلمبین

ج. بلانش

د. آندره ژید

۲۵. اصل بی طرفی سیاسی و مذهبی از دیدگاه پیشگامان راجع به کدامیک از دلایل زیر مطرح شده بود؟

الف. گرفتن امکانات بیشتر از دولت

ب. به دست آوردن موقعیت مناسب در کلیساها

ج. حفظ یکپارچگی و استحکام افراد و گروه‌های عضو

د. کاهش خطر مقابله دولت و کلیسا با تعاونی

۲۶. تجدیدنظر در اصول تعاون و تطبیق با شرایط جدید توسط کدام سازمان در سالهای ۱۹۳۷ و ۱۹۶۶ انجام گرفت؟

الف. دفتر بین‌المللی کار

ب. اتحادیه بین‌المللی تعاون

ج. اتحادیه تعاونی‌های بزرگ

د. اتحادیه تعاونی‌های کارگری

۲۷. هدف از تعریف در کدامیک از گزینه‌های زیر آمده است؟

الف. تمایز پدیده‌های مشابه از یکدیگر

ب. توصیف یک بعد مهم پدیده

ج. ترسیم ساختار یک پدیده

د. تمایز ساختار و اجزای یک پدیده

۲۸. به طور کلی تعاریف تعاونی‌ها به کدام دسته‌بندی زیر تقسیم می‌شوند؟

الف. ساده و مرکب

ب. تحلیلی و ترکیبی

ج. نظری و عملی

د. نارسا و کامل

۲۹. کدامیک از گزینه‌های زیر می‌تواند منشأ قدرت، استحکام و استقلال سازمان‌های تعاونی گردد؟

الف. سود سهام

ب. سرمایه تعاونی

ج. مشارکت اعضا

د. حمایت دولت

۳۰. انجام فعالیت‌هایی به منظور رسیدن به هدف مشترک افراد عضو شرکت از طریق کار دسته‌جمعی چه نامیده می‌شود؟

الف. ساخت تعاونی

ب. کارکرد تعاونی

ج. همیاری

د. جمع گرایی

نام درس: اصول علم سیاست - مبانی علم سیاست
 رشته تحصیلی: گد درس: علوم اجتماعی (کلیه گرایشها ۴۰۰۴) - تاریخ (۸۸-۱۲۲۲)
 تعداد سوالات: تستی: ۳۰ تشریحی: —
 زمان آزمون (دقیقه): تستی: ۴۵ تشریحی: —

مجاز است.

استفاده از: —

گد سری سؤال: یک (۱)

امام خمینی^(ع): این محرم و صفر است که اسلام را زنده نگه داشته است.

- از دیدگاه کدام اندیشمند، علم سیاست مطالعه این است که «چه کسی می برد، چه می برد، کی می برد، و چگونه می برد»؟
 الف. ارسطو ب. مایکل اوکشات ج. دیوید ایستون د. هارولد لاسول
- کدام گزینه به ضرورتی اشاره می کند که افراد در تمام طبقات جامعه معتقد باشند که نهادهای حکومتی کشور با نیازهای آنان منطبق است؟
 الف. مشروعیت ب. نفوذ ج. مشارکت د. قدرت
- کدام اندیشمند، سیاست را «خود آگاهی انسان نسبت به محیط، جامعه و سرنوشت مشترک در زندگی مشترک خود و جامعه ای که در آن زندگی می کند و به آن وابسته است» می داند؟
 الف. احمد کسروی ب. علی شریعتی ج. ابن خلدون د. ریمون آرون
- نخستین اقدام قدرت های استعماری در گذشته در کشورهای استعمار زده چه بود؟
 الف. توانمند کردن و اعتبار بخشیدن به فرهنگ مردم کشورهای مستعمره
 ب. ایجاد و توانمند کردن پایه های دموکراسی در کشورهای مستعمره
 ج. ناتوان و بی اعتبار کردن فرهنگ مردم کشورهای مستعمره
 د. تقویت مشارکت مردم در قدرت
- از دیدگاه «ویلفردو پارتو» دعوت سرشناسان و برگزیدگان توده ها در دستگاه قدرت حاکم بهترین وسیله برای تحقق چه چیزی است؟
 الف. توزیع قدرت به طور مساوی
 ب. جلوگیری از انقلابات و دگرگونی های شدید اجتماعی
 ج. ایجاد دگرگونی های ساختاری برای مشارکت بهتر مردم در حکومت
 د. تحقق دموکراسی واقعی
- از دیدگاه «ماکس وبر» مسأله مهم در جوامع جدید چیست؟
 الف. بوروکراسی ب. مبارزه طبقاتی ج. نابرابری اجتماعی د. بحران مشروعیت
- «ماکس وبر» رهبرانی را که از نفوذ قدرت و اعتبار فوق العاده برخوردارند و با توجه به این برتری فوق العاده و شخصی قادرند که بر روی مردم تأثیر گذارند را چه نوع رهبری می نامد؟
 الف. رهبری عقلانی ب. رهبری قانونی ج. رهبری سنتی د. رهبری کاریزماتیک
- کدام جامعه شناس، نخبگان قدرت در یک جامعه را به سه جناح سیاسی، اقتصادی و نظامی تقسیم کرده است؟
 الف. ماکس وبر ب. گانتا موسکا ج. ویلفردو پارتو د. سی رایت میلز
- «توماس هابز» جزء طرفداران کدام نظریه در مورد منشأ و شکل گیری دولت است؟
 الف. نظریه قرارداد اجتماعی ب. نظریه تکامل ج. نظریه الهی د. نظریه غلبه

نام درس: اصول علم سیاست - مبانی علم سیاست
 رشته تحصیلی / کد درس: علوم اجتماعی (کلیه گرایشها ۱۲۲۲۰۰۴) - تاریخ (۱۲۲۲۰۸۸)
 تعداد سوالات: تستی: ۳۰ تشریحی: —
 زمان آزمون (دقیقه): تستی: ۴۵ تشریحی: —

مجاز است.

استفاده از: —

کد سری سؤال: یک (۱)

۱۰. کدام اندیشمند سیاسی معتقد است که با پیدایش بردگی اولین بنیان دولت و حکومت گذاشته می شود و بدین وسیله استعمار سیستماتیک بشر توسط بشر شروع می شود؟

- الف. لودویک گومپلویچ
 ب. فرانکس اپنهايمر
 ج. لئو تروتسکی
 د. فرید ریش راتسل

۱۱. از دیدگاه مکتب آلمانی به طور کلی مهم ترین عناصر تشکیل دهنده یک ملت کدام گزینه است؟

- الف. احساس تعلق فرد به یک اجتماع معین، آگاهی به همبستگی با اجتماع معین، دین مشترک، پرچم مشترک
 ب. زبان، دین، فرهنگ، گذشته تاریخی
 ج. زبان، سرزمین، فرهنگ، گذشته تاریخی
 د. دین، سرزمین، فرهنگ، گذشته تاریخی

۱۲. کشورهای عضو دولت متحد یا فدرال، معمولاً در کدام موارد سیاست مشترک دارند و غیر از این موارد هر دولت عضو در تعیین برنامه های خود آزاد است؟

- الف. ارتش، پول، روابط داخلی
 ب. جنگ، فرهنگ، روابط بین المللی
 ج. ارتش، پول، اعلام صلح و جنگ
 د. ارتش، پول، روابط خارجی

۱۳. کدام اندیشمند در اثر خود تحت عنوان « بررسی درباره نابرابری نژادهای انسانی » مدعی شد که نژاد سفید به علت شجاعت، انرژی و هوشیاری نژاد برتر است؟

- الف. آرتور دوگوبینو
 ب. جیوبرکی
 ج. ژول لابنگر
 د. هانری تراریچکا

۱۴. چهار عنصر اساسی که برای وجود و بقای هر دولت لازم و ضروری است؟

- الف. قلمرو، جمعیت، حکومت، حاکمیت
 ب. قلمرو، جمعیت، نفوذ، مشروعیت
 ج. نژاد، دین، ملیت، قدرت
 د. قلمرو، جمعیت، حکومت، نژاد

۱۵. عده ای از نویسندگان که در اوضاع جغرافیایی و سیاسی کشورها مطالعاتی دارند معتقدند که، وضع جغرافیایی یک کشور در واقع تعیین کننده چه چیزی است؟

- الف. تمام سیاست های اقتصادی یک کشور
 ب. تمام سیاست های خارجی یک کشور
 ج. تمام سیاست های داخلی یک کشور
 د. تمام سیاست های فرهنگی یک کشور

۱۶. به دستگاهی که در داخل دولت به وسیله اشخاص و افرادی که منتخب یا منصوب می شوند و زمام امور جامعه را در دست دارند در اصطلاح سیاسی چه می گویند؟

- الف. سیاست
 ب. حاکمیت
 ج. حکومت
 د. حزب

۱۷. در کشورهای پارلمانی پادشاه چه جایگاهی در حکومت دارد؟

- الف. پادشاه فقط حکومت می کند ولی سلطنت نمی کند.
 ب. پادشاه هم حکومت می کند هم سلطنت می کند.
 ج. پادشاه فقط حاکمیت را دست دارد.
 د. پادشاه فقط سلطنت می کند ولی حکومت نمی کند.

نام درس: اصول علم سیاست - مبانی علم سیاست
 رشته تحصیلی / کد درس: علوم اجتماعی (کلیه گرایشها ۱۲۲۲۰۰۴) - تاریخ (۱۲۲۲۰۸۸)
 تعداد سوالات: تستی: ۳۰ تشریحی: —
 زمان آزمون (دقیقه): تستی: ۴۵ تشریحی: —

مجاز است.

استفاده از: —

کد سری سؤال: یک (۱)

۱۸. به حکومتی و سیادت سیاسی و اقتصادی گروه‌های معدودی از ثروتمندان، استعمارگران و صاحبان نفوذ چه می‌گویند؟

الف. حکومت تئوکراسی ب. حکومت الیت‌ها ج. حکومت الیگارشی د. حکومت آریستوکراسی

۱۹. در کدام یک از انواع حکومت‌ها گزینش بر اساس معیار فضیلت است؟

الف. حکومت دینی ب. حکومت نخبگان
ج. حکومت آریستوکراسی د. حکومت تئوکراسی

۲۰. «ابسولوتیسم» به چه معنا است؟

الف. به معنای حکومت مطلقه یک نفر شخص مطلق‌العنان است.
ب. به معنای حکومتی که در تمام شئون فردی و اجتماعی افراد دخالت می‌کنند.
ج. به معنای حکومت نخبگان دینی در جامعه است.
د. به معنای حکومت مردم بر مردم است.

۲۱. در واقع کمال مطلوب حکومت دموکراسی چیست؟

الف. حذف و محو قدرت ب. اهمیت دادن به مردم
ج. حذف و محو نظام سلطنت د. حذف و محو تفتیش عقاید در جامعه

۲۲. کدام مورد جزء آثار دموکراسی نیست؟

الف. حکومت اکثریت ب. تمرکز قدرت
ج. آزادی رأی‌دهندگان د. نقش اقلیت
۲۳. کدام اندیشمند سیاسی حاکمیت را غیر قابل انتقال می‌داند و می‌گوید که ملت هر حکمرانی نمی‌تواند قدرت خود را کلاً یا جزاً به شخص واحدی یا هیأتی انتقال دهد؟

الف. جان لاک ب. ژان ژاک روسو ج. ژان بوشه د. توماس هابز
۲۴. دولت ضعیف و ناتوانی که به موجب پیمان منعقد با یک دولت قوی و نیرومند بخشی از حاکمیت خود را به دولت حامی انتقال می‌دهد؟

الف. دولت مستعمره ب. دولت مقتدر ج. دولت استعمارگر د. دولت تحت‌الحمایه

۲۵. کدام مورد جزء مضرات حکومت فدرال نیست؟

الف. دولت فدرال به طور غیر لازمی پیچیده و به طور غیر مرتبی کند است.
ب. دولت فدرال بیش از حد غیر قابل انعطاف است.
ج. دولت فدرال در بعضی از موارد نمی‌تواند تصمیم قاطعی اتخاذ کند.
د. دولت فدرال باعث تضعیف احساسات محلی می‌شود.

۲۶. هدف مستقیم احزاب سیاسی چیست؟

الف. به دست آوردن محبوبیت مردم ب. افزایش تعداد اعضاء خود
ج. به دست آوردن قدرت یا شرکت در آن د. سرنگونی دولت است.

نام درس: اصول علم سیاست - مبانی علم سیاست
 رشته تحصیلی / گد درس: علوم اجتماعی (کلیه گرایشها ۱۳۲۲۰۰۴) - تاریخ (۱۳۲۲۰۸۸)
 تعداد سوالات: تستی: ۳۰ تشریحی: —
 زمان آزمون (دقیقه): تستی: ۴۵ تشریحی: —

مجاز است.

استفاده از: —

گد سری سؤال: یک (۱)

۲۷. تکنیک « احزاب عوام » بیشتر از نیم قرن پیش توسط چه نهضت‌هایی خلق شد؟

- الف. نهضت‌های جنبش زنان
 ب. نهضت‌های دانشجویی
 ج. نهضت‌های سوسیالیستی
 د. نهضت‌های فمینیستی

۲۸. کدام عنصر جزء مؤلفه‌های تعریف احزاب سیاسی نیست؟

- الف. مبارزه برای کسب مشروعیت
 ب. وجود سازمان
 ج. قانونی بودن
 د. وجود ایدئولوژی
 ۲۹. اگر به کارگیری قدرت تنها سرشت خصوصی داشته باشد به آن چه می‌گویند؟
 الف. نفوذ
 ب. مشروعیت
 ج. قدرت
 د. سیاست

۳۰. در اصطلاح علوم سیاسی به نظریه‌ای که قدرت سیاسی چه می‌گویند؟

- الف. حاکمیت آریستوکراسی
 ب. حاکمیت تئوکراتیک
 ج. حاکمیت دموکراتیک
 د. حاکمیت الیگارشی

www.Sanjesh3.com

نام درس: مبانی مردم شناسی
 رشته تحصیلی / گد درس: علوم اجتماعی (کلیه گرایش ها ۱۳۲۲۰۰۵) - مدیریت جهانگردی (سنتی ۱۳۱۸۰۰۳) زمان آزمون (دقیقه): نستی: ۴۵ تشریحی: --
 تعداد سوالات: نستی: ۳۰ تشریحی: --

مجاز است.

استفاده از: --

گد سری سؤال: یک (۱)

امام خمینی (ع): این محرم و صفر است که اسلام را زنده نگه داشته است.

۱. در انسان شناسی کدام گزینه زیر می تواند به بهتر شناختن جامعه خودمان کمک کند؟
 - الف. سفرهای اکتشافی اولیه
 - ب. تنوع چشمگیر شیوه های زندگی اقوام جهان
 - ج. پژوهش های انسان شناختی
 - د. شناخت پیوندهای خانوادگی و قبیله ای
۲. نظام مشترک از باورها، رسمها، رفتارها و مصنوعات که اعضای جامعه در تطبیق با جهانشان و در رابطه با یکدیگر به کار می برند، چه نامیده می شود؟
 - الف. فرهنگ
 - ب. انسان شناسی
 - ج. باستان شناسی
 - د. انسان شناسی فرهنگی
۳. اساسی ترین کار باستان شناسی چیست؟
 - الف. کاوش و یا حفاری منظم
 - ب. پرداختن به چون و چرا
 - ج. گردآوری مدارک محیط زیستی
 - د. بررسی دوران ما قبل تاریخ
۴. کدام گزینه زیر به بررسی پیوند میان زبان و روابط اجتماعی می پردازد؟
 - الف. زبان شناسی تاریخی
 - ب. زبان شناسی توصیفی
 - ج. زبان شناسی اجتماعی
 - د. نخستین شناسی
۵. کدام گزینه زیر تعریف قوم شناسی است؟
 - الف. تحلیل اسناد رسمی و مطالعه یادداشتهای روزانه کاشفان و مبلغان مذهبی
 - ب. گردآوری اطلاعات درباره فرهنگهای معاصر از طریق کار میدانی
 - ج. آشکار ساختن الگوها و قواعد حاکم بر رفتار اجتماعی انسان
 - د. مطالعه الگوهای مسلط بر فرهنگ بشری
۶. وقتی هیچ مجموعه ای را نمی توان تنها به عنوان حاصل جمع اجزایش در نظر گرفت، منظور چیست؟
 - الف. نسبیت گرایی فرهنگی
 - ب. کل گرایی
 - ج. قوم مداری
 - د. ضربه فرهنگی
۷. جمله « نهادهای مذهبی، سیاسی و اقتصادی هر جامعه ای را نیروهای تطبیقی مشترکی شکل می بخشند که طی دوران درازی از زمان عملکرد داشته اند و در نتیجه گرایش به همسازی با یکدیگر دارند.» دلالت بر کدام گزینه زیر است؟
 - الف. فرهنگ به عنوان یک ابزار تحلیلی
 - ب. فرهنگ به عنوان یک رفتار اکتسابی
 - ج. فرهنگ پدیده ای یکپارچه است
 - د. فرهنگ یک پدیده تطبیق پذیر است
۸. کدام قوم در صحرای کالاهاری در افریقای جنوبی توانسته است در سخت ترین و نا مهربانترین زیست بوم دوام بیاورد؟
 - الف. قوم ایروکوا
 - ب. قوم کواکیوتل
 - ج. قوم زونی
 - د. قوم سان
۹. کدام دانشمند زیر تکامل بر اثر گزینش طبیعی را مطرح نموده است؟
 - الف. چارلز داروین
 - ب. گرگور مندل
 - ج. ادوارد تایلر
 - د. هنری مورگان

نام درس: مبانی مردم شناسی
 رشته تحصیلی / گد درس: علوم اجتماعی (کلیه گرایش‌ها ۱۳۲۲۰۰۵) - مدیریت جهانگردی (سنتی ۱۳۱۸۰۰۳) زمان آزمون (دقیقه): نستی: ۴۵ تشریحی: --
 تعداد سوالات: نستی: ۳۰ تشریحی: --

مجاز است.

استفاده از: --

گد سری سؤال: یک (۱)

۱۰. اهلی کردن گیاهان و جانوران در کدام مرحله طبقه‌بندی جوامع بشری مورگان قرار دارد؟
 الف. میانین بربریت ب. فرودین توحش ج. فرازین بربریت د. فرازین توحش
۱۱. نیاز به یک جهان بینی مشترک برای تسهیل ارتباطات از کدام نیازهای بنیادی کار کردگرایی بشمار می رود؟
 الف. نیاز به آموزش ب. نیازهای زیست شناختی ج. نیازهای یکپارچگی د. نیازهای وسیله‌ای
۱۲. از دیدگاه کدام انسان شناس، رمز گوناگونی فرهنگی را باید در ساختارهای شناختی، یعنی همان الگوهایی که ذهن بشر بر واقعیت تحمیل می کند، بار جست؟
 الف. رد کلیف براون ب. کلود لوی اشتراوس ج. مالینو فسکی د. فرانکس بوآس
۱۳. کتاب بلند آوازه مارگارت مید کدام گزینه زیر است؟
 الف. الگوهای فرهنگ ب. به بلوغ رسیدن در ساموا ج. جامعه باستان د. شاخه زرین
۱۴. کدام گزینه زیر بر یک رشته عناصر و تضادهای اجتماعی تأکید می‌ورزد تا دگرگونی اجتماعی را تبیین کند؟
 الف. مادی اندیشی فرهنگی ب. زیست/انسان شناسی اجتماعی ج. انسان شناسی روانشناختی د. انسان شناسی مارکسیستی
۱۵. در انسان شناسی فرهنگی، کدام گزینه زیر، شامل مشاهده دست اول جوامع بشری و وسیله گردآوری داده‌ها و به آزمون کشیدن فرضیه‌ها است؟
 الف. کار میدانی ب. کار اسنادی ج. کار کتابخانه‌ای د. مصاحبه
۱۶. مالینو فسکی در جزایر تروبریانند از کدام روش برای گردآوری داده‌ها استفاده کرده است؟
 الف. گردآوری داده‌های جمعیت شناسی ب. گردآوری مواد فرهنگی ج. مشاهده مشارکت آمیز د. مصاحبه
۱۷. در کدام گزینه زیر مصاحبه، گوشت و خون تحقیق به شمار می‌آید؟
 الف. مشاهده ب. جمعیت شناسی ج. مردم نگاری د. تاریخ قومی
۱۸. یک محقق میدانی برای شناخت رابطه میان اجتماع مورد بررسی و محیط مادی‌اش چه کار مهمی را باید انجام دهد؟
 الف. آمارگیری ب. نقشه برداری ج. مصاحبه د. تهیه صورتی از منابع موجود
۱۹. برای بررسی موقعیتها و کنش‌های متقابل اجتماعی، یک محقق از چه ابزارهای تحقیق باید استفاده کند؟
 الف. پرسشنامه ب. دوربین‌های عکاسی و فیلمبرداری ج. آمارگیری د. نقشه برداری
۲۰. به گسترده‌ترین واحد بررسی که نمونه مورد بررسی بخشی از آن است، کدام گزینه زیر است؟
 الف. جانبداری در نمونه گیری ب. پهنه نمونه گیری ج. تحلیل داده‌ها د. نمونه گیری تصادفی

نام درس: مبانی مردم شناسی
 رشته تحصیلی: گد درس: علوم اجتماعی (کلیه گرایش ها ۱۳۲۲۰۰۵) - مدیریت جهانگردی (سنتی ۱۳۱۸۰۰۳) زمان آزمون (دقیقه): نستی: ۴۵ تشریحی: --
 تعداد سوالات: نستی: ۳۰ تشریحی: --
 کد سری سؤال: یک (۱) استفاده از: -- مجاز است.

۲۱. کدام گزینه زیر بر تحقیقی متکی است که از پیامدهای گذشت زمان استفاده نمی کند و کاری به تأثیر آن ندارد؟
- الف. بررسیهای ناهمزمان
ب. مقایسه ای
ج. بررسیهای همزمان
د. تحقیق میان فرهنگی
۲۲. به بررسی روابط میان ارگانیکها و مجموعه محیطی و زیست شناختی که تأثیر متقابل بر این ارگانیکها می گذارد، چه اطلاق می شود؟
- الف. بوم شناسی
ب. تطبیق
ج. استواری
د. انعطاف پذیری
۲۳. جوامع صنعتی در آغاز سده بیستم به استفاده از نفت به عنوان سوخت روی آوردند که این مسأله تهیه یک سوخت مؤثر و ارزان را برای به حرکت در آوردن ماشین آلات نوین حل کرد، این مثال دلالت بر کدام گزینه زیر می کند؟
- الف. تطبیق
ب. تنوع
ج. تصمیم گیری
د. استواری
۲۴. تولید و ساخت خوراک از طریق کاربرد ماشین آلاتی که غالباً با سوختهای فسیلی کار می کنند، کدام الگوی عمده تدارک خوراک به شمار می روند؟
- الف. شکار و گرد آوری
ب. کشاورزی سطحی
ج. کشاورزی عمیق
د. زندگی صنعتی
۲۵. «در الگوی خویشاوندی، پدر، دختر، نوه، عمو و بسیاری از خویشاوندان دیگر وجود دارد» این نمونه برای کدام گزینه زیر است؟
- الف. نقش
ب. منزلت
ج. سازمان اجتماعی
د. شیوه طبقه بندی
۲۶. اصطلاحات خویشاوندی هوپی های آریزونا موسوم به چیست؟
- الف. عقاب
ب. برادر زن
ج. کلاغ
د. uncle
۲۷. در کدام منطقه برادران و خواهران رضایی و یا شیری وجود دارند؟
- الف. امریکا شمالی
ب. خاورمیانه
ج. اروپا
د. افریقا
۲۸. اقوام عرب، ایرانی و ترک از کدام نظام بنیادی طبقه بندی خویشاوندان در جهان به شمار می روند؟
- الف. اسکیمویی
ب. هاوایی
ج. آماهای
د. سودانی
۲۹. کدام گزینه زیر بیانگر کار یک مرد برای مدتی در خانواده ای که عروس از آن گرفته است، می باشد؟
- الف. خدمت دامادی
ب. شیر بهاء
ج. جهیزیه
د. پیش شرط
۳۰. در میان قوم تودا در هند و تبتی ها کدام شیوه همسر گزینی رایج بوده است؟
- الف. چند زنی
ب. چند شوهری
ج. تک همسری
د. گروهی

تعداد سوالات: تستی: ۳۰ تشریحی: --

زمان آزمون (دقیقه): تستی: ۴۵ تشریحی: --

نام درس: جامعه شناسی جهان سوم

رشته تحصیلی/گد درس: علوم اجتماعی (پژوهشگری ۱۳۲۲۰۰۶)

مجاز است.

استفاده از: --

گد سری سؤال: یک (۱)

امام خمینی (ره): این محرم و صفر است که اسلام را زنده نگه داشته است.

۱. کدامیک از گزینه‌های زیر جزء ویژگیهای مشترک کشورهای جهان سوم می‌باشد؟
 - الف. تغذیه مناسب
 - ب. پایین بودن نسبت بیسوادان
 - ج. بیکاری
 - د. بالا بودن عمر متوسط افراد
۲. کدامیک از عبارات زیر صحیح است؟
 - الف. مفهوم رشد با افزایش کیفی همراه است
 - ب. رشد فرآیندی که هدفش نوعی رتسانس می‌باشد
 - ج. رشد همراه با شماری از جستارهای نظری و عقیدتی همراه می‌باشد
 - د. مفهوم گسترش افزون بر ازدیاد کمی دام پیه‌های جامعه با دگرگونی کیفی همراه است
۳. با بررسی مصرف اقلام ۳۸ گانه توسط روستائیان دیده می‌شود که ارزشهای غذایی دریافت شده در مقایسه با شهریان چه وضعیتی دارد؟
 - الف. ثبات کمتری دارد
 - ب. ثبات بیشتری دارد
 - ج. هماهنگ می‌باشد
 - د. نوسان دارد
۴. کدامیک از عوامل زیر در کشورهای جهان سوم در ضایع شدن مواد غذایی تولید شده نقش دارد؟
 - الف. کمبود نیروی کار
 - ب. کمبود زمین کشاورزی
 - ج. سیستم بازاریابی نادرست
 - د. بودن انبارهای مناسب
۵. کشورهایی که با نا امنی غذایی روبرو هستند بایستی از حجم واردات خود بکاهند و به تعبیرات کدام موارد زیر رومی‌آورند؟
 - الف. سیاسی
 - ب. تولید
 - ج. فرهنگی
 - د. اقتصادی
۶. فقدان کدام مواد در خوراک سبب کم خونی می‌شود و این بیماری دامنگیر بیش از یک میلیارد مردم کشورهای فقیر است؟
 - الف. کمبود آهن
 - ب. کمبود ویتامین A
 - ج. کمبود ویتامین B
 - د. کمبود ویتامین C
۷. در کدام کشورها، ضریب افزایش جمعیت محدود بوده و اشتغال نسبتاً کامل و سازمانهای منظم کاریابی برای بیکاران وجود دارد؟
 - الف. صنعتی
 - ب. جهان سوم
 - ج. بلوک شرق
 - د. آمریکای لاتین و خاور دور
۸. سازمان بهداشت جهانی بهترین سنین باروری زنان را از دیدگاه تندرستی چه سنینی سفارش کرده است؟
 - الف. ۱۵ تا ۳۰ سال
 - ب. ۲۰ تا ۳۵ سال
 - ج. ۳۵ تا ۵۰ سال
 - د. ۲۵ تا ۴۰ سال
۹. کدامیک از گزینه‌های زیر صحیح می‌باشد؟
 - الف. در پایان سده بیستم بیشتر جمعیت در روستاها زندگی می‌کنند
 - ب. روند شهرنشینی در کشورهای صنعتی رو به کاهش می‌باشد
 - ج. در سده بیست و یکم جهان سوم به جهان شهر نشین تبدیل خواهد شد
 - د. روند شهرنشینی در کشورهای جهان سوم رو به کاهش می‌باشد

تعداد سوالات: تستی: ۳۰ تشریحی: --

زمان آزمون (دقیقه): تستی: ۴۵ تشریحی: --

نام درس: جامعه شناسی جهان سوم

رشته تحصیلی/گروه درس: علوم اجتماعی (پژوهشگری ۱۳۲۲۰۰۶)

مجاز است.

استفاده از: --

کد سری سؤال: یک (۱)

۱۰. برای رشد اقتصادی و اجتماعی و فرهنگی و علمی یک کشور چه مواردی از اهمیت فراوان برخوردار است؟
- الف. ازدیاد جمعیت شهرنشین
ب. بالا بودن میزان باروری
ج. افزایش جمعیت
د. کیفیت جمعیت و قدرت تحرک جمعیت
۱۱. کدام یک از اندیشمندان زیر معتقد است که در کشورهای در راه رشد پدیده انفجار جمعیت که با گسترش تکنولوژی درمانی نو و ارزان به وجود آمد پیش بینی نشده بود؟
- الف. آلفرد سوووی
ب. میردال
ج. فرانک
د. مالتوس
۱۲. کدام قشر به عنوان قلب توسعه و پیشرفت نامیده شده اند؟
- الف. زنان
ب. جوانان
ج. سالخوردگان
د. نوجوانان
۱۳. در منشور سازمان ملل ماه ژوئن ۱۹۴۵ از چه چیزی به عنوان یکی از بزرگترین و بنیادیترین حقوق هر انسانی یاد شده است؟
- الف. تغذیه
ب. آموزش و پرورش
ج. بهداشت
د. مسکن
۱۴. کدام گزینه شامل آموزش و کارآموزی نیروی انسانی، بهداشت و تغذیه بهتر و کاهش باروری می باشد؟
- الف. توسعه اقتصادی
ب. توسعه بهداشت
ج. توسعه آموزشی
د. توسعه انسانی
۱۵. سازمان بین المللی کار در سال ۱۹۸۷ برآورد کرده بود که در جهان سوم می بایست جمعاً چند میلیون شغل جدید ایجاد می شد تا بتوان بیکاران را به کار گماشت؟
- الف. ۱۰۰ میلیون شغل
ب. ۳۰۰ میلیون شغل
ج. ۶۰۰ میلیون شغل
د. ۸۰۰ میلیون شغل
۱۶. سازمان یونسکو سال ۱۹۹۰ ارسال جهانی مبارزه با چه مسئله ای اعلام کرد؟
- الف. بیسوادی
ب. بیکاری
ج. افزایش جمعیت
د. مرگ و میر
۱۷. برتری و تسلط کشورهای گسترش یافته بر سایر کشورها محصول کدام گزینه زیر می باشد؟
- الف. موقعیت تاریخی و جغرافیایی
ب. تمدن درخشان و کهن
ج. انقلاب صنعتی
د. انقلاب سیاسی
۱۸. کدام یک از کشورهای زیر تنها ۱۵٪ از فراوری ویژه بین المللی را در اختیار دارند؟
- الف. صنعتی
ب. بلوک شرق
ج. جهان سوم
د. کلان شهرها
۱۹. کشورهای کمتر صنعتی شده که فراوری کارخانه ای سرانه شان به ۲۰۰ دلار نمی رسد همگی در کدام قاره ها قرار دارند؟
- الف. آسیا - آفریقا
ب. آسیا - اقیانوسیه
ج. آفریقا - آمریکا
د. اروپا - آسیا
۲۰. بنا به باور پیر ژاله « سرمایه گذاریهای خصوصی متعلق به کشورهای ثروتمند کشورهای جهان سوم را چند برابر بیشتر از سرمایه های خودشان غارت می کند؟
- الف. ۴/۵ تا ۶ برابر
ب. ۲/۵ تا ۳ برابر
ج. ۱/۵ تا ۳ برابر
د. ۶ تا ۷/۵ برابر

تعداد سوالات: تستی: ۳۰ تشریحی: --

زمان آزمون (دقیقه): تستی: ۴۵ تشریحی: --

نام درس: جامعه شناسی جهان سوم

رشته تحصیلی/گروه درس: علوم اجتماعی (پژوهشگری ۱۳۲۲۰۰۶)

مجاز است.

استفاده از: --

کد سری سؤال: یک (۱)

۲۱. کدام گزینه از جمله انتقادهایی که به برنامه یاری برای گسترش کشورهای جهان سوم وارد شده است؟

الف. کاهش بهای کالاهای صنعتی

ب. کاهش دائمی بهای کالاهای صادراتی

ج. ابزار فشار سیاسی در دست قدرتهای بزرگ

د. کاهش ارزش وامهای خارجی

۲۲. کاهش مبادله بین کشورهای صنعتی و جهان سوم از دو گرایش جهانی سرچشمه می گیرد این دو گرایش کدامند؟

الف. رکود - افزایش دستمزد

ب. رکود - تورم

ج. تورم - افزایش شتابان بهای کالاهای صنعتی

د. رکود - افزایش شتابان بهای کالاهای صنعتی

۲۳. فشارهای تورمی که بر جهان سوم وارد می شود چه تأثیری بر جا می گذارد؟

الف. ترقی دائمی بهای کالاهای صادراتی

ب. افزایش مداوم ارزش پول محلی

ج. کاهش ارزش وامهای بیگانه

د. کاهش قیمت مواد مصرفی

۲۴. میزان رشد تولید ملی تابعی از نرخ رشد سرمایه ها و نرخ کدام گزینه زیر می باشد؟

الف. نیروی انسانی

ب. اقتصادی

ج. جمعیت

د. واردات

۲۵. هدف از سیاست جمعیتی که باید در برنامه ریزی از جایگاه بلندی بر خوردار باشد کدام موارد زیر می باشد؟

الف. افزایش جمعیت

ب. افزایش سطح زندگی

ج. افزایش مهاجرت

د. افزایش سن ازدواج

۲۶. کدام جمعیت بار سنگین بر جامعه می باشد؟

الف. سالخورده

ب. کودکان

ج. بیکار

د. بیسواد

۲۷. از دیدگاه اقتصادی به ازاء هر ۱٪ میزان افزایش جمعیت، باید چند درصد از درآمد ملی آن کشور را سرمایه گذاری کرد؟

الف. ۲٪

ب. ۳٪

ج. ۶٪

د. ۴٪

۲۸. اگر نوسازی در راستای تغییر کدام یک از گزینه های زیر انجام شود، اصلاح یا انقلاب کشاورزی صورت گرفته است؟

الف. تکنیک های اقتصادی

ب. تکنیک های فنی

ج. تکنیک های فرهنگی

د. تکنیک های تولید

۲۹. سه دوره اصلاحات ارضی کدامند؟

الف. پیش از سرمایه داری - سرمایه داری - کشاورزی علمی

ب. سنتی - صنعتی - فرا صنعتی

ج. سنتی - سرمایه داری - تجاری

د. تجاری - سرمایه داری - صنعتی

۳۰. از جمله ویژگیهای آشکار همه اصلاحات ارضی در کشورهای جهان کدام است؟

الف. هماهنگی

ب. سرعت

ج. هماهنگی و سرعت

د. ناهماهنگی و کندی

نام درس: مبانی جمعیت‌شناسی
 رشته تحصیلی / کد درس: آمار ۱۲۲۲۰۷۵ - آمار و کاربردها ۱۲۲۲۲۲۲ - ریاضیات و کاربردها ۱۲۲۲۲۲۲
 علوم اجتماعی (پژوهشگری - تعاون ۱۲۲۲۰۰۷ - برنامه‌ریزی ۱۲۲۲۱۹۲ - مددکاری ۱۲۲۲۱۴۹)
 کد سری سؤال: یک (۱)
 استفاده از ماشین حساب مجاز است.
 تعداد سؤالات: تستی: ۳۰ تشریحی: --
 زمان آزمون (دقیقه): تستی: ۶۰ تشریحی: --

امام خمینی^(ره): این محرم و صفر است که اسلام را زنده نگه داشته است.

۱. کدام یک از موارد زیر صحیحتر است؟

الف. جمعیت و تحولاتی که در آن رخ می‌دهد موضوع مورد مطالعه جمعیت‌شناسی است.

ب. موضوع جمعیت‌شناسی فقط بررسی ترکیب جمعیت می‌باشد.

ج. بررسی روابط انسانی در جامعه موضوع مورد بررسی جمعیت‌شناسی است.

د. جمعیت‌شناسی علمی است که به بررسی حجم جوامع انسانی می‌پردازد.

۲. به جمعیتی اطلاق می‌شود که علاوه بر ساکنان حاضر، شامل مسافران و مهمانان خارجی نیز می‌شود؟

الف. جمعیت قانونی ب. جمعیت اصلی ج. جمعیت واقعی د. جمعیت مقیم

۳. برای نخستین بار توسط چه کسی و در چه سالی واژه جمعیت‌شناسی مورد استفاده قرار گرفت؟

الف. رولان پرسا ۱۸۶۰ ب. رولان پرسا ۱۹۷۰

ج. موريس دوورژه ۱۸۶۰ د. آشیل گیار ۱۸۵۵

۴. حرکت زمانی جمعیت متأثر از کدام عامل زیر است؟

الف. ولادت، مهاجرت ب. مهاجرت، مرگ و میر ج. ولادت، مرگ و میر د. مهاجرت بداخل، باروری

۵. وقایع چهار گانه حیاتی کدامند؟

الف. ولادت، مهاجرت، طلاق، باروری ب. ولادت، مرگ و میر، ازدواج، طلاق

ج. مهاجرت، مرگ و میر، اشتغال، ازدواج د. اشتغال، باروری، ازدواج، طلاق

۶. کدامیک از علوم زیر جزء شاخه‌های جمعیت‌شناسی کمی بشمار نمی‌رود؟

الف. جمعیت‌شناسی نظری ب. جمعیت‌شناسی توصیفی

ج. جمعیت‌شناسی ریاضی د. جمعیت‌شناسی اجتماعی

۷. به اعتقاد مالتوس جمعیت هر ۲۵ سال چند برابر می‌شود؟

الف. دو برابر ب. سه برابر ج. هیچ تغییری نمی‌کند د. یک و نیم برابر

۸. در کدام سطح محقق پیش از برقراری رابطه میان دو گروه از پدیده‌ها، تلاش می‌کند جنبه‌های مختلف پدیده‌های مورد نظر

را شناسایی کند؟

الف. سطح طبقه بندی ب. سطح تبیین ج. سطح نتیجه‌گیری د. سطح توصیف

۹. در این شیوه تغییرات جمعیت بطور مستمر و پیوسته در طول زمان مورد بررسی قرار می‌گیرد؟

الف. سرشماری ب. ثبت وقایع حیاتی ج. نمونه‌گیری د. مطالعه توصیفی

۱۰. تهیه و اجرای طرحهای آماری در زمینه مسائل اقتصادی، اجتماعی بر عهده کدام سازمان است؟

الف. مرکز آمار ایران ب. سازمان برنامه و بودجه

ج. نهاد ریاست جمهوری د. وزارت کار

نام درس: مبانی جمعیت‌شناسی
 رشته تحصیلی / کد درس: آمار ۱۲۲۲۰۷۵ - آمار و کاربردها ۱۲۲۲۲۲۲ - ریاضیات و کاربردها ۱۲۲۲۲۲۲
 علوم اجتماعی (پژوهشگری - تعاون ۱۲۲۲۰۰۷ - برنامه‌ریزی ۱۲۲۲۱۹۲ - مددکاری ۱۲۲۲۱۴۹)
 کد سری سؤال: یک (۱)
 استفاده از ماشین حساب مجاز است.
 تعداد سؤالات: تستی: ۳۰ تشریحی: --
 زمان آزمون (دقیقه): تستی: ۶۰ تشریحی: --

۱۱. WHO به کدام یک از سازمانهای زیر اطلاق می‌شود؟
 الف. سازمان علمی، آموزشی و فرهنگی ملل متحد
 ب. سازمان بین‌المللی کار
 ج. سازمان جهانی بهداشت
 د. صندوق جمعیت سازمان ملل
۱۲. به تحلیلی گویند که یک پدیده جمعیتی را برای یک یا چند نسل در طول زمان بررسی نماید؟
 الف. تجزیه و تحلیل عرضی
 ب. تجزیه و تحلیل طولی
 ج. تجزیه و تحلیل مقطعی
 د. تجزیه و تحلیل موقت
۱۳. در کدام یک از میزانهای زیر فراوانی وقایع سالانه صرفاً نسبت به جمعیت میانه همان سال مورد بررسی قرار می‌گیرد؟
 الف. میزان ویژه
 ب. میزان خالص
 ج. میزان طبیعی
 د. میزان خام
۱۴. اگر جمعیت منطقه ای ۱۲۶۸۴۲۴۶ نفر و تعداد مردان آن ۵۲۸۲۴۶۸ نفر باشد، نسبت جنسی این منطقه چند است؟
 الف. ۱۰۵
 ب. ۱۰۰
 ج. ۷۱
 د. ۸۵
۱۵. هر فرد در سالروز تولد خود در کدام سن قرار دارد؟
 الف. سن درست
 ب. سن کامل
 ج. سن مداوم
 د. سن طبیعی
۱۶. به ساختار سنی کشورهایی اطلاق می‌شود که ۴۰ درصد جمعیت آن پایینتر از ۱۵ سال داشته باشند؟
 الف. ساخت سنی میان سال
 ب. ساخت سنی جوان
 ج. ساخت سنی سالخورده
 د. ساخت سنی پیر
۱۷. به سن متوسط کل افراد جامعه اطلاق می‌شود؟
 الف. میانگین سنی
 ب. میانه سنی
 ج. نمای سن
 د. سن کل
۱۸. میانگین سن ازدواج در جدول زیر کدام است؟

تعداد	سن
ازدواجها	درست
۵۰	۲۰
۸۰	۲۱
۸۵	۲۲
۷۰	۲۳

- الف. ۲۵ سال
 ب. ۲۲ سال
 ج. ۲۰ سال
 د. ۲۱/۶ سال
۱۹. به خانواده ای گفته می‌شود که در آن چند نسل با یکدیگر زندگی می‌کنند؟
 الف. خانواده هسته ای
 ب. خانواده گسترده
 ج. خانواده با متعلقات
 د. خانواده ناقص
۲۰. از تقسیم تعداد موالید زنده متولد شده در یک سال معین بر جمعیت میانه همان سال بدست می‌آید؟
 الف. میزان باروری عمومی
 ب. میزان باروری واقعی
 ج. میزان موالید خام
 د. میزان خالص موالید

نام درس: مبانی جمعیت‌شناسی
 رشته تحصیلی / کد درس: آمار ۱۲۲۲۰۷۵ - آمار و کاربردها ۱۲۲۲۲۲۲ - ریاضیات و کاربردها ۱۲۲۲۲۲۲
 علوم اجتماعی (پژوهشگری - تعاون ۱۲۲۲۰۰۷ - برنامه‌ریزی ۱۲۲۲۱۹۲ - مددکاری ۱۲۲۲۱۴۹)
 کد سری سؤال: یک (۱) استفاده از: ماشین حساب مجاز است.
 تعداد سؤالات: تستی: ۳۰ تشریحی: --
 زمان آزمون (دقیقه): تستی: ۶۰ تشریحی: --

۲۱. کدام یک از عوامل زیر در طول دوره باروری تأثیری ندارد؟
 الف. سن بلوغ
 ب. وسایل جلوگیری از بارداری
 ج. سن ازدواج
 د. عمومیت ازدواج
۲۲. کدامیک از موارد زیر جزء پیامدهای مهاجرت در مناطق مهاجر پذیر نمی باشد؟
 الف. افزایش جمعیت
 ب. افزایش میزان مولید
 ج. افزایش جمعیت فعال
 د. افزایش میزان مرگ و میر عمومی
۲۳. جمعیت یک کشور با رشد سالانه ۲ درصد، بعد از چند سال دو برابر خواهد شد؟
 الف. ۳۵ سال
 ب. ۲۵ سال
 ج. ۴۵ سال
 د. ۴۰ سال
۲۴. کدامیک از افراد زیر طرفدار نظریه حد متناسب جمعیت بود؟
 الف. مالتوس
 ب. فرانسوا پرو
 ج. افلاطون
 د. استوارت میل
۲۵. به مجموعه اصول و تدابیری اطلاق می‌شود که چگونگی فعالیت دولت در امور جمعیتی را تعیین می‌کند؟
 الف. سیاست تنظیم خانواده
 ب. سیاست جمعیتی
 ج. سیاست بهبود نسل
 د. بهداشت و باروری
۲۶. سیاست بهبود نسل توسط چه کسی پایگذاری شد؟
 الف. گالتون
 ب. مالتوس
 ج. افلاطون
 د. آلفرد سووی
۲۷. در کدام شاخص می‌توان تمایل افراد به گرد کردن سن به اعداد ۰ و ۵ را تشخیص داد؟
 الف. شاخص باچی
 ب. شاخص ویپل
 ج. شاخص مایرز
 د. شاخص تلفیقی
۲۸. نظرات چه کسی به نهضت کنترل مولید مبانی اخلاقی و اجتماعی بخشید؟
 الف. مالتوس
 ب. مارگارت سانجر
 ج. فرانسویس پلاس
 د. گاستون بورتول

با توجه به جدول مقابل به سوال زیر پاسخ دهید.

تعداد مولید سال ۸۳	تعداد زنان	گروه سنی
۲۶۸	۱۲۵۰۰	۱۵-۱۹
۵۴۰	۱۲۲۰۰	۲۰-۲۴
۶۵۰	۱۱۶۰۰	۲۵-۲۹
۵۵۰	۱۰۸۵۰	۳۰-۳۴
۴۶۰	۱۰۵۰۰	۳۵-۳۹
۴۲۰	۹۵۰۰	۴۰-۴۴
۳۸۰	۹۴۰۰	۴۵-۴۹

نام درس: مبانی جمعیت‌شناسی
 رشته تحصیلی / کد درس: آمار ۱۲۲۲۰۷۵ - آمار و کاربردها ۱۲۲۲۲۲۲ - ریاضیات و کاربردها ۱۲۲۲۲۲۲
 علوم اجتماعی (پژوهشگری - تعاون ۱۲۲۲۰۰۷ - برنامه‌ریزی ۱۲۲۲۱۹۲ - مددکاری ۱۲۲۲۱۴۹)
 کد سری سؤال: یک (۱) استفاده از: ماشین حساب مجاز است.
 تعداد سؤالات: تستی: ۳۰ تشریحی: --
 زمان آزمون (دقیقه): تستی: ۶۰ تشریحی: --

۲۹. میزان باروری ویژه سنی ۲۴ - ۲۰ سال کدام گزینه است؟

الف. ۴۰ ب. ۴۴/۲۵ ج. ۳۰ د. ۳۵

۳۰. کدامیک از موارد زیر شاخص توسعه اقتصادی، اجتماعی، فرهنگی و بهداشتی است؟

الف. شاخص مرگ و میر کودکان کمتر از یک سال

ب. شاخص مرگ و میر بزرگسالان

ج. میزان مرگ و میر خالص

د. میزان مرگ و میر ناخالص

www.Sanjesh3.com

نام درس: نظریه‌های جامعه‌شناسی (۱)

رشته تحصیلی/گد درس:

علوم اجتماعی (پژوهشگری - تعاون ۱۲۲۲۰۰۸ - برنامه ریزی ۱۲۲۲۱۸۶ - مددکاری ۱۲۲۲۱۴۴)

استفاده از: --

مجاز است.

گد سری سؤال: یک (۱)

امام خمینی^(ع): این محرم و صفر است که اسلام را زنده نگه داشته است.

۱. کدام جامعه‌شناس معتقد به انقلاب اجتماعی علیه نظام سرمایه‌داری بود؟
 الف. دورکیم ب. وبر ج. زیمل د. مارکس
۲. تأثیر روشن اندیشی بر نظریه جامعه‌شناسی چگونه بود؟
 الف. غیر مستقیم و مثبت ب. مستقیم و مثبت
 ج. غیر مستقیم و منفی د. مستقیم و منفی
۳. تکیه فیلسوفان روش‌اندیش بر روی کدام عامل بود؟
 الف. دین ب. خرد ج. سنت د. متافیزیک
۴. اصطلاح «فیزیک اجتماعی» از کدام جامعه‌شناس است؟
 الف. مارکس ب. دورکیم ج. کنت د. وبر
۵. از نظر دورکیم، وظیفه اصلی جامعه‌شناسی بررسی چه چیزی است؟
 الف. طبقات اجتماعی ب. واقعیت‌های اجتماعی
 ج. باورهای افراد د. فرهنگ
۶. چه چیزی مارکس را به طرف آثار اقتصاد دانان سیاسی کشاند؟
 الف. دیالکتیک ب. مادی اندیشی ج. ایده آلیسم د. نقد فوئر باخ
۷. کدام جامعه‌شناس به تحلیل قضایای تنگ دامنه (خرد) توجه داشت؟
 الف. مارکس ب. ابن خلدون ج. زیمل د. دورکیم
۸. اقتصاد سیاسی، بهبود خواهی و تکامل اجتماعی، دغدغه اصلی کدام جامعه‌شناسی بوده است؟
 الف. آمریکایی ب. بریتانیایی ج. فرانسوی د. آلمانی
۹. کدام جامعه‌شناس، یک داروینیست اجتماعی بود؟
 الف. اسپنسر ب. زیمل ج. دورکیم د. موسکا
۱۰. کدام جامعه‌شناس، بر نقش عوامل غیر عقلانی نظیر غرایز تأکید می‌کرد؟
 الف. کنت ب. وبر ج. سامنر د. پاره تو
۱۱. جامعه‌شناسی اولیه آمریکا بیشتر تحت تأثیر افکار کدام جامعه‌شناس کلاسیک قرار داشت؟
 الف. دورکیم ب. مارکس ج. اسپنسر د. کنت
۱۲. از چه کسی به عنوان اولین نظریه پرداز جامعه‌شناسی آمریکا نام می‌برند؟
 الف. سامنر ب. لستروارد ج. کولی د. مید
۱۳. کدام دیدگاه تأثیر بیشتری بر جامعه‌شناسی اولیه آمریکا داشته است؟
 الف. کارکرد گرایی ب. ایده آلیسم ج. داروینیسم اجتماعی د. مارکسیسم

نام درس: نظریه های جامعه شناسی (۱)

رشته تحصیلی/گد درس:

علوم اجتماعی (پژوهشگری - تعاون ۱۳۲۲۰۰۸ - برنامه ریزی ۱۳۲۲۱۸۶ - مددکاری ۱۳۲۲۱۴۴)

استفاده از: --

مجاز است.

گد سری سؤال: یک (۱)

تعداد سؤالات: تستی: ۳۰ تشریحی: --

زمان آزمون (دقیقه): تستی: ۴۵ تشریحی: --

۱۴. کدام گزینه، یکی از ویژگیهای اساسی مکتب شیکاگو در ابتدای شکل گیری، بود؟
 الف. سیاست ب. مذهب ج. فرهنگ د. اقتصاد
۱۵. چارلز کولی، امروزه در کدام حوزه جامعه شناسی مطرح می شود؟
 الف. جامعه شناسی سیاسی ب. روان شناسی اجتماعی
 ج. جامعه شناسی خرد د. جامعه شناسی کلان
۱۶. جورج هربرت مید، کدام دیدگاه، صاحب نظر عمده بود؟
 الف. کنش متقابل نمادین ب. نظریه نخبگان
 ج. ماتریالیسم تاریخی د. ایده آلیسم
۱۷. مکتب شیکاگو به لحاظ روش، بیشتر چه مطالعاتی انجام داده است؟
 الف. آماری ب. توصیفی و کیفی ج. تاریخی د. کمی
۱۸. کدام نظریه مربوط به سوروکین می باشد؟
 الف. نظریه تکاملی ب. نظریه خطی ج. نظریه چرخه ای د. نظریه تاریخی
۱۹. پارسونز از متفکران عمده کدام نظریه اجتماعی است؟
 الف. کنش متقابل نمادین ب. تضاد
 ج. مکتب شیکاگو د. کارکردی - ساختاری
۲۰. هومنز تحت تأثیر افکار کدام جامعه شناس کلاسیک قرار داشت؟
 الف. مارکس ب. کنت ج. زیمل د. پاره تو
۲۱. تأکید اصلی پدیده شناسی بر روی کدام عامل است؟
 الف. آگاهی ب. رفتار ج. نهادها د. ساختارها
۲۲. کارکردگرایی ساختاری چگونه نظریه ای است؟
 الف. خرد ب. کلان ج. تاریخی د. تضادگرا
۲۳. کدام گزینه طبق نظریه پارسونز، مسئول تطبیق و سازگاری با محیط است؟
 الف. اقتصاد ب. سیاست ج. عرف اجتماعی د. نظام اعتقادی
۲۴. از نظر مرتون، صورتهای اجتماعی به جا مانده از دوران تاریخی پیشین نشانگر چیست؟
 الف. شمول عام ب. وحدت کارکردی
 ج. گریز ناپذیری کارکردی د. بی کار کردها
۲۵. از ویژگیهای اصلی نظریه کارکردگرایی ساختاری است؟
 الف. غیر تاریخی بودن ب. توجه دگرگونی اجتماعی
 ج. توجه به تضاد د. انتقادی بودن

نام درس: نظریه های جامعه شناسی (۱)

رشته تحصیلی / کد درس:

علوم اجتماعی (پژوهشگری - تعاون ۱۲۲۲۰۰۸ - برنامه ریزی ۱۲۲۲۱۸۶ - مددکاری ۱۲۲۲۱۴۴)

استفاده از: --

مجاز است.

کد سری سؤال: یک (۱)

۲۶. طبق کدام نظریه، نظم در جامعه ناشی از اعمال زور است؟

الف. مبادله ب. کار کردگرایی ج. کشمکش د. کنش متقابل نمادین

۲۷. کدام جامعه شناس درصدد تلفیق کارکرد گرایی ساختاری و نظریه کشمکش بوده است؟

الف. پارسونز ب. هومنز ج. مرتون د. ون دن برگ

۲۸. نو کارکرد گرایی به لحاظ تأکید بر کدام عامل، متفاوت از کارکرد گرایی است؟

الف. نهاد اجتماعی ب. دگرگونی اجتماعی ج. نظم د. نظام اجتماعی

۲۹. تکیه بر کدام عنصر در نظریه دارندورف اساسی است؟

الف. نظم ب. فرهنگ ج. ارزش د. اقتدار

۳۰. کدام جامعه شناس از دیدگاه فردی و خرد به قضیه کشمکش پرداخته است؟

الف. دارندورف ب. فرانک ج. کالینز د. مارکس

www.Sanjesh3.com

تعداد سوالات: تستی: ۳۰ تشریحی: --
 زمان آزمون (دقیقه): تستی: ۴۵ تشریحی: --

نام درس: تاریخ تفکر اجتماعی در اسلام
 رشته تحصیلی/ کد درس: علوم اجتماعی (پژوهشگری - تعاون ۱۳۲۲۰۰۹)

مجاز است.

استفاده از: --

کد سری سؤال: یک (۱)

امام خمینی^(ره): این محرم و صفر است که اسلام را زنده نگه داشته است.

۱. کدام دانشمند را مؤسس فلسفه اسلامی لقب داده اند؟

الف. اسحاق الکندی ب. محمد فارابی ج. ابن بطوطه د. ناصر خسرو

۲. در الگوی نظری فارابی برای انسان شناسی و جامعه شناسی چه اصلی مطرح شده است؟

الف. مطالعه انسان و جامعه، رعایت سلسله مراتب، ضرورتی ندارد.

ب. در عالم انسان ها همانند عالم طبیعت، کشمکش و تضاد وجود دارد.

ج. فارابی همانند ارسطو و افلاطون، جامعه را نظام واره می دانست.

د. معرفت به مفاهیم ماوراءالطبیعی و درک عالم غیب دارای اهمیت است.

۳. فارابی در « احیاء العلوم »، حکومت را به چند بخش تقسیم کرده است؟

الف. ۵ ب. ۴ ج. ۳ د. ۲

۴. کدامیک از موارد زیر جزو ویژگی ها و نشانه های زندگی جمعی از نظر فارابی لحاظ نشده است؟

الف. مکان واحد ب. هدفداری ج. گروه های کوچک د. پیوستگی و ارتباط افراد

۵. در میان انواع هفت گانه مدینه های جاهلیه، مدینه ای که هدف و قصدمرادم آن قهر و غلبه بر دیگران است چه نامیده شده است؟

الف. جماعیه ب. تغلبیه ج. فاسقه د. خست

۶. در مبانی نظری روش شناسی ابوریحان بیرونی، تأکید او بر واقعیت ها در مطالعه تاریخ، جامعه و طبیعت و اصرار او بر پرهیز

محققان از پیش داوری چه نام گرفته است؟

الف. واقع بینی ب. جدایی ارزش گذاری از واقعیت

ج. برهانی بودن د. ریاضی بودن

۷. یافته های ابوریحان بیرونی در « آثار الباقیه » و « تحقیق ماللهند » به چه روشی ارائه شده است؟

الف. تاریخی - منطقی ب. ادبی ج. ریاضی د. نامشخص

۸. « بیرونی » در کتاب « تحقیق ماللهند » چند عنصر مهم دین شناسی را در هند و در بحث « علم الادیان » مورد توجه قرار داده است؟

الف. ۵ ب. ۴ ج. ۳ د. ۲

۹. « بیرونی » علت جدایی دو ملت هند و ایران را در چه پدیده ای می دانست؟

الف. دین ب. زبان ج. اختلاف مرزی د. دین و زبان و اختلاف مرزی

۱۰. بنابر نظر « بیرونی » موضوع هایی مانند دین، رفتار و زبان در جامعه هند متأثر از چه عاملی بوده اند؟

الف. موقعیت طبقاتی ب. فرهنگ پیشرو ج. آداب و رسوم مذهبی د. کشور گشایی

۱۱. کتاب « احیاء العلوم » به کدام متفکر مسلمان تعلق دارد؟

الف. ابوریحان بیرونی ب. ابونصر فارابی ج. خواجه نظام الملک د. امام محمد غزالی

تعداد سوالات: تستی: ۳۰ تشریحی: --

زمان آزمون (دقیقه): تستی: ۴۵ تشریحی: --

نام درس: تاریخ تفکر اجتماعی در اسلام

رشته تحصیلی/ کد درس: علوم اجتماعی (پژوهشگری - تعاون ۱۳۲۲۰۰۹)

مجاز است.

استفاده از: --

کد سری سؤال: یک (۱)

۱۲. بنابر دیدگاه سیاسی «غزالی»، حکومت برای حیات چه دسته ای از افراد ایجاد می‌شود؟
 الف. صاحبان قدرت ب. مردان ج. زنان ستم کشیده د. مظلومان
۱۳. کتاب مشهور خواجه نصیرالدین طوسی چه نام دارد؟
 الف. اخلاق ناصری ب. سیاست نامه ج. نصیحة الملوك د. فصول الحکم
۱۴. کدامیک از موارد زیر جزء انواع «حکمت عملی» از نظر خواجه نصیرالدین طوسی لحاظ نشده است؟
 الف. تهذیب اخلاق ب. تدبیر منزل ج. سیاست مدن د. علم فرهنگ
۱۵. خواجه نصیرالدین طوسی در تعریف علوم اجتماعی از چه علمی به عنوان یکی از انواع سه گانه علم یاد کرده است؟
 الف. علم نجوم ب. علم عرفان ج. علم فرهنگ د. علم سیاست
۱۶. خواجه نصیرالدین طوسی در تشکیل جامعه بشری بر چه اصلی می‌داندست؟
 الف. اصل معرفت ب. اصل استخدام ج. اصل صنعت د. اصل میل جنسی
۱۷. خواجه نصیر در بحث جامعه سازی کدام دو مقوله را از یکدیگر جدا ساخته است؟
 الف. عدالت و تبعیض ب. پیدایش و بقا ج. محبت و نیاز د. اقتدار و سعادت
۱۸. کدامیک از موارد زیر جزو تقسیم بندی جوامع بر اساس «کیفیت» در موضوع سنخ شناسی جوامع از نظر خواجه نصیر است؟
 الف. مدینه غیر فاضله ب. اجتماع اهل محله ج. اجتماع اهل عالم د. اجتماع اهل شهر
۱۹. «ابن خلدون» در کدام کتابش به مباحث نظری، روش شناختی، مطالعات تاریخ و جامعه پرداخته است؟
 الف. تاریخ العبر ب. مقدمه ج. الطهارة د. دائرة المعارف
۲۰. «ابن خلدون» چند عامل محیطی را مؤثر بر شخصیت انسان و شکل گیری جامعه می‌داند؟
 الف. ۶ ب. ۵ ج. ۴ د. ۳
۲۱. به اعتقاد «ابن خلدون» هسته اولیه جامعه بشری در کدام گزینه شکل می‌گیرد؟
 الف. خانواده ب. گروه‌های غیررسمی ج. اقالیم هفت گانه د. بادیه نشینی
۲۲. از نظر ابن خلدون، پدیده «شهر نشینی» مرحله چندی در روند حیات بشری است؟
 الف. اول ب. دوم ج. سوم د. چهارم
۲۳. از نظر «ابن خلدون»، زبان مردم شهرها چگونه پدید می‌آید؟
 الف. توسط شعرا ب. توسط داستان نویسان و مورخین ج. توسط خویشاوندان و روابط همخونی د. توسط قوم غالب
۲۴. کدامیک از موارد زیر جزو علت‌های گرانی صنایع در شهرها از نظر ابن خلدون نمی‌باشد؟
 الف. تولید انحصاری و اندک صنایع ب. فزونی نیاز به صنایع در شهرهای آباد ج. عزیز شمردن کار نزد صنعتگران و ارزان نفروختن د. فزونی توانگران و تجمل دوستان و افزایش نیاز آنان

تعداد سوالات: تستی: ۳۰ تشریحی: --
 زمان آزمون (دقیقه): تستی: ۴۵ تشریحی: --

نام درس: تاریخ تفکر اجتماعی در اسلام
 رشته تحصیلی / کد درس: علوم اجتماعی (پژوهشگری - تعاون ۱۳۲۲۰۰۹)

مجاز است.

استفاده از: --

کد سری سؤال: یک (۱)

۲۵. بنا به اعتقاد «ابن خلدون»، مجموعه عوامل ایجاد کننده و تقویت کننده «عصبیت» کدام است؟

- الف. فطرت، دین و شهرنشینی
 ب. فطرت، حسب و نسب و بی‌دینی
 ج. تربیت و روند غلط جامعه‌پذیری
 د. فطرت، حسب و نسب، دین و بادیه‌نشینی
۲۶. «مطهری» در نگاه فلسفی به «جامعه‌شناسی» مدعی ارتباط میان جامعه‌شناسی و چه پدیده‌ای است؟
- الف. فلسفه تاریخ
 ب. ایدئولوژی
 ج. علوم اثباتی
 د. فلسفه محض

۲۷. مطهری جامعه‌شناسی را بیشتر متوجه مطالعه کدام گزینه می‌داند؟

- الف. یک پدیده خاص
 ب. یک مسأله خاص
 ج. طبیعت و ذات جامعه
 د. فطرت انسان

۲۸. مطهری در کدام کتابش به این سؤال اصلی پاسخ داده است که چه نوع رابطه‌ای میان ملت ایرانی و اسلامی وجود دارد؟

- الف. علل گرایش به مادیگری
 ب. خدمات متقابل اسلام و ایران
 ج. فطرت و جامعه
 د. تکامل اجتماعی

۲۹. کدامیک از موارد زیر جزء عوامل درونی در همه این‌ها که زمینه ساز گرایش به ماتریالیسم از نگاه شهید مطهری است نمی‌باشد؟

- الف. ادعای «پویایی» در دیدگاه ماتریالیستی
 ب. نارسایی مفاهیم دینی
 ج. نارسایی مفاهیم فلسفی
 د. نارسایی مفاهیم اجتماعی و سیاسی
۳۰. اینکه «فرهنگ» ضمن پذیرش «نوآوری»، باید با رعایت برخی اصول از انحلالیات فرهنگی جلوگیری کند، از نظر شهید مطهری چه نام دارد؟

- الف. تحریف فرهنگی
 ب. شعور ملی
 ج. فقدان مشارکت عناصر فرهنگی
 د. اعتدال فرهنگی

تعداد سوالات: نستی: ۳۰ تشریحی: --

زمان آزمون (دقیقه): نستی: ۴۵ تشریحی: --

نام درس: جامعه شناسی آموزش و پرورش

رشته تحصیلی/ کد درس: علوم اجتماعی (پژوهشگری ۱۲۲۲۰۱۰)

مجاز است.

استفاده از: --

کد سری سؤال: یک (۱)

امام خمینی^(ره): این محرم و صفر است که اسلام را زنده نگه داشته است.

۱. برای اولین بار چه کسی اصطلاح جامعه شناسی آموزش و پرورش را مطرح کرد؟

الف. لستر وارد ب. رابرت انجل ج. اسمیت د. فریره

۲. در کدامیک از قلمروهای جامعه شناسی، تحلیل ساختار اجتماعی درون مدرسه مورد توجه قرار می‌گیرد؟

الف. قلمرو رابطه نظام آموزشی با دیگر نهادهای جامعه

ب. قلمرو رابطه بین مدرسه و جامعه

ج. قلمرو فرهنگ مدرسه و روابط انسانی درون آن

د. قلمرو تأثیر مدرسه بر رفتار و شخصیت افراد

۳. کدامیک از متفکران زیر آموزش و پرورش را ابزاری می‌داند برای نیل به انسجام اخلاقی که از طریق آن هنجارها و ارزشهای

جامعه از نسلی به نسل دیگر منتقل می‌گردد؟

الف. دورکیم ب. مارکس ج. فرانکفین د. اگوست کنت

۴. در دیدگاه دورکیم هدف جامعه شناسی را کدام مورد زیر تعیین می‌کند؟

الف. جامعه ب. فرد ج. دولت د. دین

۵. نظریه کنش پارسونز مرکب از کدام عناصر زیر می‌باشد؟

الف. کنشگران - نظام اجتماعی - شخصیت

ج. کنشگران - شخصیت - ارگانیسم

۶. بر اساس نتیجه مطالعه کلمن از آموزش و پرورش کدام مورد زیر در موفقیت‌های تحصیلی دانش‌آموزان مهم‌تر است؟

الف. خاستگاه خانوادگی

ج. معلم

۷. مهم‌ترین نقش تحقیقات مربوط به نظریه سرمایه انسانی کدام بُعد آن بود؟

الف. فرهنگی ب. اجتماعی ج. سیاسی د. اقتصادی

۸. کدامیک از موارد زیر جزء نقطه ضعف نظریه تطابق نمی‌باشد؟

الف. بی توجهی به دانشی که از طریق آن شکل می‌گیرد

ب. عدم توجه به نقش اقتصاد در نظام آموزشی

ج. فقدان نظریه در خصوص محتوی

د. جبر گرایی یک بعدی

تعداد سوالات: نستی: ۳۰ تشریحی: --
 زمان آزمون (دقیقه): نستی: ۴۵ تشریحی: --

نام درس: جامعه شناسی آموزش و پرورش
 رشته تحصیلی/گلد درس: علوم اجتماعی (پژوهشگری ۱۳۲۲۰۱۰)

مجاز است.

استفاده از: --

کد سری سؤال: یک (۱)

۹. طبق نظریه باز تولید فرهنگی برنشتاین کدامیک از موارد زیر درست نمی باشد؟

الف. کودکان طبقه کارگر از زبان عامیانه استفاده می کنند

ب. فرزندان طبقه متوسط در مقایسه با فرزندان طبقه کارگر از سرمایه فرهنگی کمتری برخوردار می باشند

ج. کودکان طبقه متوسط از زبان رسمی استفاده می کنند

د. زبان رسمی تمایل به گسترش بحث و گفتگو دارد

۱۰. نظریه جبر گرایی فرهنگی را چه کسانی مطرح نمودند؟

الف. برنشتاین و بوردیو

ج. کالینز و یانگ

۱۱. به اعتقاد کالینز مرکز تضاد مربوط به نقش آموزش و پرورش در کجا قرار دارد؟

الف. در درون آموزش و پرورش

ج. در گروههای همسال

۱۲. پیروان پارادایم تفسیری در ارتباط با جامعه شناسی سنتی دم چه مواردی با یکدیگر اتفاق نظر دارند؟

الف. انکار روش اثبات گرایانه

ج. قبول روش اثبات گرایانه

۱۳. دو پارادایم اصلی در تحقیقات آموزشی کدامند؟

الف. رهیافت اثبات گرایی - رهیافت کارکردی ساختاری

ج. رهیافت کارکردی ساختاری - رهیافت تفسیری

۱۴. به اعتقاد روانشناسان محیطی رفتار انسان دارای دو جنبه می باشد این دو کدامند؟

الف. کمی - کیفی

۱۵. کدامیک از تعاریف زیر مربوط به سازمانهای انطباقی است؟

الف. در صدد یافتن راه حلهای ابتکاری برای حل مسائل هستند

ب. مردم و منابع را کنترل و هماهنگ می کنند

ج. به تأمین کالا و خدمات می پردازند

د. در بین گروههای رقیب داوری می کنند

۱۶. در کدامیک از انواع کنترل از « تشویق و تنبیه » استفاده میشود؟

الف. کنترل نمادین

۱۷. در نظریه اتکینسون جذابیت نسبی یک واقعه مربوط به کدامیک از موارد زیر است؟

الف. آرمان

۱۸. در نظریه دایانا بومریند منظور از پاسخدهی والدین به نیازهای فرزندان واکنش به چه شیوه ای است؟

الف. بی اعتنا و طرد کننده

تعداد سوالات: تستی: ۳۰ تشریحی: --

زمان آزمون (دقیقه): تستی: ۴۵ تشریحی: --

نام درس: جامعه شناسی آموزش و پرورش

رشته تحصیلی/گروه درس: علوم اجتماعی (پژوهشگری ۱۳۹۲۰۱۰)

مجاز است.

استفاده از: --

کد سری سؤال: یک (۱)

۱۹. در پارادایم کارکردی عملکرد تحصیلی دانش آموز تابع کدامیک از موارد زیر است؟

الف. محیط و دوستان ب. توانایی و انگیزش ج. فرهنگ د. والدین

۲۰. نظریه پردازان تضاد ریشه نابرابری را در چه چیزی جستجو می کنند؟

الف. ساختار طبقاتی ب. ساختار فرهنگی ج. وضع اجتماعی د. سنتها

۲۱. طبق نظریه بوردیو کدامیک از موارد زیر سرمایه اجتماعی است؟

الف. مدارج تحصیلی ب. حق مالکیت ج. منزل مسکونی د. اصالت و شهرت

۲۲. به اعتقاد بوردیو کدامیک از موارد زیر درباره سرمایه اجتماعی نادرست است؟

الف. سرمایه اجتماعی نوعی سرمایه گذاری فردی و جمعی است

ب. سرمایه اجتماعی یک وسیله طبیعی یا اجتماعی است

ج. سرمایه اجتماعی، سرمایه گذاری آگاهانه و نا آگاهانه است

د. سرمایه اجتماعی بدنبال تثبیت و یا باز تولید اجتماعی است

۲۳. از دیدگاه کارکردگرایی آموزش و پرورش چه نقشی بر عهده دارد؟

الف. باز تولید ساختار اقتصادی ب. انتقال دانش فرهنگی، ارزشها و باورها

ج. فرایند اجتماعی کردن افراد د. تقویت پیروی از کار

۲۴. طبق این دیدگاه تمام اعضای گروه بطور یکسان از امتیازات بهره می برند؟

الف. دیدگاه انصاف ب. دیدگاه تضاد ج. دیدگاه برابری د. دیدگاه نیاز

۲۵. جدایی عاطفی بین معلم و دانش آموز مبین کدامیک از ابعاد روان شناختی بی رمقی معلمان است؟

الف. بعد فرسودگی ب. بعد دگرسان بینی ج. بعد تنهایی د. بعد هیجانی

۲۶. در کدامیک از مراحل جامعه پذیری، فرد با فرهنگ جامعه آشنا می شود و می آموزد که چگونه می تواند عضو جامعه باشد؟

الف. جامعه پذیری سیاسی ب. جامعه پذیری گمارش سیاسی

ج. جامعه پذیری فرهنگی د. جامعه پذیری پایه

۲۷. آلموند و وربا مهمترین عامل در تعیین نگرشهای سیاسی فرد را چه چیزی می دانند؟

الف. آموزش و پرورش ب. سیاست ج. اقتصاد د. جامعه پذیری

۲۸. در کدامیک از شیوه های زیر تأثیر مدرسه بر نگرشها و رفتار سیاسی از طریق محتوای کتب درسی و نظرات سیاسی معلمان صورت می گیرد؟

الف. انتقال غیر مستقیم ب. انتقال واسط ج. انتقال مستقیم د. انتقال فرهنگی

۲۹. اطاعت از قانون، پرداخت مالیات و مشارکت جزء کدامیک از حوزه های محتوای تعلیم و تربیت مدنی از نظر تورنی و همکاران

وی بشمار می رود؟

الف. حوزه شناختی ب. حوزه جهشی ج. حوزه عاطفی د. حوزه رفتاری

۳۰. به اعتقاد مارشال کدامیک از نهادهای عمومی زیر در ارتباط با حقوق مدنی شکل گرفت؟

الف. دادگاهها ب. تشکیلات سیاسی ج. خدمات اجتماع د. حقوق بشر

تعداد سوالات: تستی: ۳۰ تشریحی: --

زمان آزمون (دقیقه): تستی: ۴۵ تشریحی: --

نام درس: مردم شناسی فرهنگی

رشته تحصیلی/ کد درس: علوم اجتماعی (پژوهشگری) ۱۲۲۲۰۱۱

مجاز است.

استفاده از: --

کد سری سؤال: یک (۱)

امام خمینی (ع): این محرم و صفر است که اسلام را زنده نگه داشته است.

۱. همه پهنه‌های سازمان اجتماعی (نظیر تبار، قومیت، جنسیت، طبقه اجتماعی و نابرابری اقتصادی) در نهایت امر به کدام گزینه زیر بستگی دارند؟

الف. نظام خویشاوندی

ب. نظارت اجتماعی و سازمان سیاسی

ج. نظام قشری

د. برداشت‌ها و رفتارهای افراد جامعه

۲. کدام گزینه زیر یک نوع گروه‌بندی است که در آن، گروه طوری پنداشته می‌شود که انگار یک فرد است؟

الف. شبکه اجتماعی

ب. سازمان رسمی

ج. شرکت جمعی

د. رده اجتماعی

۳. این ضرب‌المثل قدیمی عربی که «من علیه برادر من و برادر من علیه عموزاده‌هایم؛ من، برادر من و عموزاده‌هایم علیه بیگانگان»، کدام گزینه زیر را نشان می‌دهد؟

الف. پشتیبانی خانوادگی

ب. اختلافات خویشاوندی

ج. طبقه‌بندی‌های خویشاوندی

د. تفکیک جنسیتی

۴. ریشه کلمه (توتم) به چه معناست؟

الف. گیاه

ب. حیوان

ج. خویشاوند

د. کلان

۵. کدام گزینه زیر به معنای رشته‌ای از روابط اجتماعی درهم تنیده میان همه کسانی است که شخص خود را با آنها در رابطه خویشاوندی می‌بیند؟

الف. اقوام

ب. قبیله

ج. طایفه

د. دودمان

۶. محدودیت‌هایی که به صورت جدایی قومی بیان می‌شوند، غالباً به چه منظور به کار می‌روند؟

الف. ممانعت از ازدواج میان گروه‌های قومی

ب. حفظ دسترسی بیشتر به منابع از سوی برخی اعضاء جامعه به زیان برخی دیگر

ج. همگام شدن هویت‌های قومی با دگرگونی‌های اقتصادی

د. حفظ و تقویت ارتباط میان نقش‌های اجتماعی با طبقه‌بندی‌های قومی

۷. کدام گزینه زیر از ویژگی‌های «رابطه حامی-وابسته» است؟

الف. یک معامله رسمی است.

ب. مبتنی بر نظارت متقابل بر کنش‌های یکدیگر است.

ج. رابطه‌ای برابره است.

د. مبتنی بر پایبندی و وفاداری متقابل است.

۸. عضویت در کدام گزینه زیر، از زمان تولد ثابت و معمولاً دگرگونی ناپذیر است؟

الف. طبقه اجتماعی

ب. طبقه اقتصادی

ج. کاست

د. گروه قومی

۹. از چه زمانی بردگی تا حد زیادی از بین رفته است؟

الف. پیدایش جوامع کشاورز عمیق

ب. پیدایش صنعتگرایی

ج. ورود استعمارگران اروپایی به قاره آمریکا

د. ورود عرب‌ها و اروپایی‌ها به آفریقا

تعداد سوالات: تستی: ۳۰ تشریحی: --

زمان آزمون (دقیقه): تستی: ۴۵ تشریحی: --

نام درس: مردم شناسی فرهنگی

رشته تحصیلی/ کد درس: علوم اجتماعی (پژوهشگری) ۱۲۲۲۰۱۱

مجاز است.

استفاده از: --

کد سری سؤال: یک (۱)

۱۰. به نظر باولدینگ، کدام گزینه زیر جوهر عقلانیت اقتصادی انسان‌ها را تشکیل می‌دهد؟
- الف. کوشش در جهت تامین بیشترین مزایای کوتاه مدت
ب. انتخاب بهترین یا کم زیان‌ترین راه تحت یک شرایط خاص
ج. ارزیابی دوباره عملکرد اقتصادی بر حسب سوددهی روزانه و کاربرد آن در حسابداری ملی
د. عملکرد به شیوه گذشته، مگر آنکه دلایلی برای ناخرسندی از عملکردهای جافقاده وجود داشته باشد.
۱۱. چرا کشاورزان سطحی در مورد تخصیص حق بهره‌برداری از قطعه زمین‌های خاص، عموماً حساسیت بیشتری دارند؟
- الف. چون حق بهره‌برداری از طریق عضویت گروهی و کار فعالانه کسب می‌شود.
ب. چون حق بهره‌برداری به صورت مادرزادی یا از طریق ازدواج کسب می‌شود.
ج. چون وقت و کار فراوانی را باید برای آماده‌سازی زمین‌ها به کار برند.
د. چون زمین‌های آنها از طریق وراثت، خرید یا اجاره به دست می‌آید.
۱۲. در بیشتر جوامع غیرصنعتی، کدام گزینه زیر، واحد تولیدی تولید به شمار می‌آید؟
- الف. خانوار ب. ساکنان دهکده ج. گروه خویشاوندی د. شرکت بازرگانی
۱۳. در بسیاری از جوامع ما قبل صنعتی، کدام گزینه زیر یک قاعده است؟
- الف. بیکاری ب. کم کاری ج. پر کاری د. انباشتن خوراک
۱۴. در جامعه‌ای که اعضایش مکلف به پرداخت نقدی یا جنسی و یا ارائه خدمات به یک حامل مرکزی باشند، چه نوع مبادله‌ای وجود دارد؟
- الف. همیاری سر به سر ب. همیاری نامحدود ج. مبادله بازاری د. بار توزیع
۱۵. گنجایش سازگاری بشر با موقعیت‌های تازه، بهتر از همه در کدام پدیده زیر مشهود است؟
- الف. سطح بازدهی ب. عمر مفید تولیدی ج. کارآفرینی د. پهنه‌های مبادله
۱۶. در میان کدام گروه زیر، زنان نیز در تصمیم‌گیری‌های روزانه مشارکت دارند؟
- الف. بدوی‌های عربستان ب. قوم سان ج. قوم پوکوت د. قوم سیوآی جزایر سلیمان
۱۷. «تکفیر» جادوگران یا بیدینان در قدیم، مصداق کدام گزینه زیر است؟
- الف. قاعده رفتار اجتماعی ب. وسیله نظارت رسمی ج. فشار اجتماعی غیررسمی د. انحراف از چشمداشت‌های اجتماعی
۱۸. تغییر شکل نظام‌های قانونی جامعه استعمارزده چه پیامدی داشت؟
- الف. جمعیت محلی را به سرکشی واداشت. ب. نخبگان محلی را به رژیم استعماری وابسته‌تر کرد.
ج. پایگاه حقوقی زنان را تنزل داد. د. با منافع متحدان محلی استعمارگران مغایرت داشت.

تعداد سوالات: تستی: ۳۰ تشریحی: --

زمان آزمون (دقیقه): تستی: ۴۵ تشریحی: --

نام درس: مردم شناسی فرهنگی

رشته تحصیلی/ کد درس: علوم اجتماعی (پژوهشگری) ۱۲۲۲۰۱۱

مجاز است.

استفاده از: --

کد سری سؤال: یک (۱)

۱۹. کدام گزینه زیر یکی از مبانی اقتدار انتسابی است؟

ب. نسبت نیاکانی

الف. موفقیت در انتخابات

د. اثبات ارزش اخلاقی

ج. پیروزی نظامی

۲۰. در بیشتر جوامع مبتنی بر ریاست پولینزی، کدام گزینه زیر شاید مهمترین ابزار ترغیبی باشد که رئیسان در اختیار دارند؟

د. منزلت مذهبی

ج. نجیب زادگی

ب. چند همسری

الف. منبع اقتصادی

۲۱. کدام گزینه زیر جنگهای نوین و حتی جنگ در جوامع دولتی پیشین را مشخص می سازد؟

ب. کاربرد تکنولوژی های نوین

الف. تاثیر جنگ بر افراد غیر نظامی

د. برقراری تعادل میان منابع و جمعیت انسانی

ج. توجیهات مذهبی برای شروع جنگ

۲۲. چرا مذهب می تواند راهنمایی برای رفتار بشل فراهم سازد؟

الف. چون انسان به تبیین جهان و جایگاه خود در آن نیاز دارد.

ب. چون طرحی از جهان و از آنچه جهان باید باشد به دست می دهد.

ج. چون قضایایی را بیان می دارد که رویدادهای گذشته را به حال ربط می دهند.

د. چون ارزش های اخلاقی یک اجتماع و اعتقادات جمعی آن را بیان می کند.

۲۳. کدام گزینه زیر، «اعتقاد به یک نیروی فراطبیعی و غیر شخصی» است؟

د. غیب گویی

ج. جادوگری

ب. جاندار انگاری

الف. آن گرایی

۲۴. جشنواره «مولیمو» در میان پیگمی های مبودی، مصداق کدام گزینه زیر است؟

د. شمنیسم

ج. اسطوره مذهبی

ب. مناسک تقویت

الف. مناسک گذر

۲۵. این اعتقاد سرخپوستان کری در کانادا که «توفیق در شکار به رفتار مسئولانه و مناسب شکارگران در برابر جانورانی که

خوراک آنها را فراهم می سازند، بستگی دارد»، کدام گزینه زیر را نشان می دهد؟

ب. مکانیسم باز توزیع

الف. اهمیت دین در یکپارچه سازی جامعه

د. ایجاد دگرگونی در محیط

ج. اهمیت بوم شناختی باور داشت های مذهبی

۲۶. «رقص ارواح» در میان سرخپوستان غرب ایالات متحده چه اعتقاد و هدفی را بیان می کرد؟

ب. مقابله با تکنولوژی سفیدپوستان

الف. بازگشت به فضیلت های بنیادی قدیم

د. تصاحب تکنولوژی سفیدپوستان و نابود کردن آنها

ج. نابود کردن نهادهای موجود

۲۷. عدم تحقق پیشگویی کیش هایی که فرا رسیدن دوباره مسیح یا آخر زمان را انتظار می کشند، پیامد کدام گزینه زیر تلقی

می شود؟

ب. گسترده گی و چند پهلویی نمادهای مذهبی

الف. کم بودن تعداد مؤمنان

د. ارتکاب خطاهایی در اجرای دقیق مناسک یا خیانت

ج. ضعف اعتقادی مؤمنان

تعداد سوالات: تستی: ۳۰ تشریحی: --

زمان آزمون (دقیقه): تستی: ۴۵ تشریحی: --

نام درس: مردم شناسی فرهنگی

رشته تحصیلی/کد درس: علوم اجتماعی (پژوهشگری) ۱۲۲۲۰۱۱

مجاز است.

استفاده از: --

کد سری سؤال: یک (۱)

۲۸. کلیسای «وودون» در هایتی، نقش دین را در کدام گزینه زیر نشان می‌دهد؟

الف. تقویت نظارت اجتماعی

ب. تخفیف هراس‌ها و نگرانی‌ها

ج. اجتماعی کردن اعضای جامعه

د. تحکیم ارزش‌های مشترک

۲۹. در همه پژوهش‌های انسان‌شناختی در زمینه تغییر، معیار مبتنی بر کدام گزینه زیر به کار گرفته می‌شود؟

الف. نقش جهان بینی در اقتباس شیوه‌های جدید

ب. هزینه‌ها و منافع و توفیق و شکست

ج. انگیزش‌ها و رویکردهای فردی نسبت به تغییر

د. نحوه آشتی دادن نواوری‌ها با رفتار سنتی

۳۰. در ارتباط با فرهنگ‌پذیری، جنبش‌های تجدید حیات و شورش‌های مسلحانه چگونه عمل می‌کنند؟

الف. برخی از ویژگی‌های جوامع دیگر را به صورت گزینشی اقتباس می‌کنند.

ب. همه ویژگی‌های فرهنگی جوامع دیگر را اقتباس می‌کنند.

ج. عناصر فرهنگی جدید را با باورداشت‌های خودشان ترکیب می‌کنند.

د. جوامعی را که سرزده وارد می‌شوند، دفع یا خنثی می‌کنند.

نام درس: جامعه‌شناسی خانواده
 رشته تحصیلی / گد درس: علوم اجتماعی (پژوهشگری) ۱۲۲۰۱۲ - (برنامه‌ریزی) ۱۲۲۱۹۱
 تعداد سوالات: تستی: ۳۰ تشریحی: --
 زمان آزمون (دقیقه): تستی: ۴۵ تشریحی: --

مجاز است.

استفاده از: --

گد سری سؤال: یک (۱)

امام خمینی^(ع): این محرم و صفر است که اسلام را زنده نگه داشته است.

- تا چه زمانی خانواده گسترده پدر سالار، تنها شکل مطلوب و ایده‌آل خانواده بود؟
 الف. اوائل قرن ۱۹ ب. نیمه قرن ۱۹ ج. اوائل قرن ۱۸ د. نیمه قرن ۱۸
- چاپ کدام کتاب و از سوی کدام نویسنده سرآغاز بحث درباره منشأ خانواده شد؟
 الف. الحق مادر باخاوفن ب. منشأ خانواده، انگلس
 ج. جامعه باستان، مورگان د. خانواده گسترده، لویلی
- به نظر ویلیام گود، دگرگونی‌های نظام خویشاوندی نتیجه اجتناب‌ناپذیر کدام نوع تغییرات است؟
 الف. ساختاری - کارکردی ب. کارکردی - ایدئولوژیکی
 ج. ساختاری - ایدئولوژیکی د. کارکردی - مذهبی
- ماکس هورکهایمر درباره اقتدار پدر خانواده چه نظری دارد؟
 الف. آن را مطلوب می‌داند. ب. آن را مضر می‌داند.
 ج. مختص جوامع سنتی می‌انگارد. د. مختص جوامع امروزی می‌داند.
- خانواده گسترده در شهرهای اروپایی در میان کدام قشر وجود داشته است؟
 الف. فقرا ب. اصناف ج. مزدگیران د. ثروتمندان
- در ازدواج‌های دوران گذشته جوامع، به کدام عامل اهمیت زیادی داده نمی‌شد؟
 الف. انطباق شخصیت زن و مرد ب. تبار و خویشاوندی
 ج. ثروت و مایملک د. جهیزیه سنگین
- به نظر شورتر تفاوت اساسی خانواده مدرن هسته‌ای امروز با خانواده دوران قبل در چیست؟
 الف. شکل و اندازه خانواده ب. شیوه و روش خانه‌داری
 ج. اقتدار خانواده یا پدرسالاری د. جدایی محل کار و زندگی
- در خانواده گسترده بزرگ، اهمیت پدر ناشی از چه عاملی بوده است؟
 الف. قابلیت کاری ب. نان‌آوری ج. مایملک داشتن د. اقتدار داشتن
- روابط والدین با فرزندان در ایران دوران گذشته بر چه اساسی بوده است؟
 الف. محبت و نزدیکی ب. فاصله و دوری ج. ترس و وحشت د. به واسطه دایه
- مطالعات متفکرانی از قبیل مارگارت مید و بندیکت بر کدام بعد خانواده متمرکز شده است؟
 الف. تاثیر محیط فرهنگی و اجتماعی بر نقش‌های جنسیتی
 ب. تبار و گروه‌های خویشاوندی
 ج. تاثیر مذهب بر روابط خانوادگی
 د. چند همسری و اقتدار خانواده

نام درس: جامعه‌شناسی خانواده
 رشته تحصیلی / گد درس: علوم اجتماعی (پژوهشگری) ۱۲۲۲۰۱۲ - (برنامه‌ریزی) ۱۲۲۲۱۹۱
 تعداد سوالات: تستی: ۳۰ تشریحی: --
 زمان آزمون (دقیقه): تستی: ۴۵ تشریحی: --

مجاز است.

استفاده از: --

گد سری سؤال: یک (۱)

۱۱. به نظر پارسونز پایگاه اجتماعی خانواده هسته‌ای از طریق کدام عامل مشخص می‌شود؟
 الف. شغل زن ب. شغل شوهر ج. درآمد زن د. درآمد شوهر
۱۲. رنه کونینگ برای نشان دادن اختلالات و روابط درونی و گروهی خانواده از کدام مفهوم استفاده کرده است؟
 الف. ناهماهنگی ب. عدم تعادل ج. نابسامانی د. نابهنجاری
۱۳. کدام متفکر خانواده را «تنها باقیمانده ثبات اجتماعی» معرفی کرده است؟
 الف. انگلس ب. پارسونز ج. دورکیم د. شلسکی
۱۴. مطابق کدام نظریه خانواده انعکاسی از جهان بینی حاکم بر جامعه طبقاتی خود می‌باشد؟
 الف. مارکسیستی ب. فمینیستی ج. انتقادی د. مبادله
۱۵. به نظر هورکهایمر چرا خانواده از میان تمام نهادهای اجتماعی که فرد را برای قبول اقتدار حکومتی آماده می‌سازد، در مقام اول قرار دارد؟
 الف. نهاد اولیه بودن ب. قدرت تربیتی خانواده برای باز تولید شخصیت افراد
 ج. قدرت مذهبی خانواده در فرآیند جامعه‌پذیری د. ایفای کارکردهای اجتماعی - سیاسی
۱۶. مطابق آمار سال ۱۳۷۰ چند درصد خانواده‌ها در ایران هسته‌ای هستند؟
 الف. ۵۱ درصد ب. ۶۱ درصد ج. ۷۱ درصد د. ۸۱ درصد
۱۷. رابرت وینچ از میان معیارهای همسرگزینی به کدام معیار بهای بیشتری داده است؟
 الف. تحصیلات ب. زیبایی ظاهر ج. درآمد و ثروت د. نیازهای مکمل
۱۸. عمر یک خانواده هسته‌ای حدوداً چند سال است؟
 الف. ۴۵-۴۰ ب. ۵۵-۵۰ ج. ۶۵-۶۰ د. ۷۵-۷۰
۱۹. در تحقیقی که در سال ۱۹۸۶ در مورد سلامت جسمانی زنان خانه‌دار و شاغل انجام گرفت، چه نتیجه‌ای به دست آمد؟
 الف. سلامتی بیشتر زنان شاغل نسبت به زنان خانه‌دار
 ب. سلامتی بیشتر زنان خانه‌دار نسبت به زنان شاغل
 ج. سلامتی یکسان هر دو گروه
 د. سلامتی پائین هر دو گروه
۲۰. هدف پارسونز از تقسیم نقش‌های خانواده به «نقش ابزاری» و «نقش بیانگر» چه بوده است؟
 الف. حفظ وحدت خانوادگی ب. انجام بهتر امور خانه
 ج. بهبود روابط زن و مرد د. کاهش اقتدار مردان
۲۱. در دوره انقلاب فرانسه، زنان به دنبال کسب کدام حق خود بودند؟
 الف. حق ارث ب. حق کار ج. افزایش دستمزد د. مشارکت سیاسی

نام درس: جامعه‌شناسی خانواده
 رشته تحصیلی / گد درس: علوم اجتماعی (پژوهشگری) ۱۲۲۰۱۲ - (برنامه‌ریزی) ۱۲۲۱۹۱
 تعداد سوالات: تستی: ۳۰ تشریحی: --
 زمان آزمون (دقیقه): تستی: ۴۵ تشریحی: --

مجاز است.

استفاده از: --

گد سری سؤال: یک (۱)

۲۲. آلوین تافلر در کتاب «موج سوم» جدایی محل کار و زندگی را تحت کدام عنوان مطرح ساخته است؟

الف. جدایی اقتصاد از خانواده

ب. جدایی تجارت از خانواده

ج. شکاف تولید و توزیع

د. شکاف تولید و مصرف

۲۳. مطابق تحقیقات انجام شده، میزان مشارکت مردان در انجام فعالیت‌های خانگی چقدر می‌باشد؟

الف. ۵ درصد

ب. ۱۰ درصد

ج. ۱۵ درصد

د. ۲۰ درصد

۲۴. در پژوهش‌هایی که در مورد زنان شاغل و خانه‌دار انجام گرفته، کدام نتیجه حاصل شده است؟

الف. زنان شاغل وظیفه مادری خود را فراموش کرده‌اند.

ب. برای زنان شاغل وظیفه مادری از جدیت دارد.

ج. زنان شاغل کمتر از نصف مدت زنان خانه‌دار در خانه کار می‌کنند.

د. بسیاری از زنان شاغل، با تضاد نقش مادری و اشتغال مواجه هستند.

۲۵. پول برای زنان از چه نظر دارای اهمیت است؟

الف. خود مختاری و امنیت

ب. قدرت و اقتدار

ج. تصمیم‌گیری

د. ایفای نقش مادری

۲۶. «کونیک و نایدهارت» جهت‌گیری دگرگونی کارکردهای خانواده را چگونه بررسی کرده‌اند؟

الف. شخصی - ابزاری

ب. ابزاری - شخصی

ج. ابزاری - احساسی

د. احساسی - ابزاری

۲۷. پارسونز کدام کارکردها را برای خانواده هسته‌ای قائل شده است؟

الف. اجتماعی کردن کودکان و اوقات فراغت

ب. تربیت کودکان و تولید مثل

ج. اجتماعی کردن کودکان و ثبات شخصیت بزرگسالان

د. تربیت کودکان و تعیین پایگاه اجتماعی افراد

۲۸. به نظر برنشتاین افراد کدام طبقه اجتماعی با فرزندان خود از زبان محدود یا کد محدود استفاده می‌کنند؟

الف. طبقه بالا

ب. طبقه متوسط بالا

ج. طبقه متوسط پایین

د. طبقه پایین

۲۹. به نظر بسیاری از متفکران خانواده، قبول نقش‌های جنسیتی از سوی زنان و مردان چگونه انجام می‌پذیرد؟

الف. از طریق وراثت

ب. تحمیل و اجبار

ج. روابط جنسیتی

د. یادگیری و جامعه‌پذیری

۳۰. چرا تحقیق در مورد خشونت روانی خانواده مشکل‌تر است؟

الف. چون قابل رؤیت نیست.

ب. چون کم اهمیت است.

ج. چون قربانی ندارد.

د. چون منع حقوقی و قضائی ندارد.

نام درس: نظریه های جامعه شناسی (۲) تعداد سوالات: تستی: ۴۰ تشریحی: --
 رشته تحصیلی / گد درس: علوم اجتماعی (پژوهشگری - تعاون ۱۳۲۲۰۱۳ - مددکاری ۱۳۲۲۱۴۸ - برنامه ریزی ۱۳۲۲۱۹۳) زمان آزمون (دقیقه): تستی: ۵۵ تشریحی: --

مجاز است.

استفاده از: --

گد سری سؤال: یک (۱)

امام خمینی (ع): این محرم و صفر است که اسلام را زنده نگه داشته است.

- مهمترین انتقاد از جبرگرایی اقتصادی مارکس کدام است؟
 الف. بی اهمیت دانستن اندیشه و کنش فردی
 ب. عدم اعتقاد به فروریختگی حتمی سرمایه داری
 ج. تأکید بیش از حد بر فعالیت سیاسی افراد
 د. تحلیل دیالکتیکی از ساختارهای اجتماعی - اقتصادی
- مفهوم کنولوژی گرامشی که هگل گرایشی را نیز منعکس می سازد چیست؟
 الف. ایدئولوژی انقلابی
 ب. تفوق
 ج. آگاهی طبقاتی
 د. طبقه در خود
- به نظر مارکوزه، تکنولوژی در جامعه نوین به کجا راه می برد؟
 الف. فاشیسم
 ب. توتالیتراریسم
 ج. کمونیسم
 د. لیبرالیسم
- هابرماس و مکتب فرانکفورت عموماً از کدام نظام معرفتی حمایت می کنند؟
 الف. دانش انسان دوستانه
 ب. علم تحلیلی
 ج. نظام علمی اثبات گرایانه
 د. دانش انتقادی
- مارکسیسم ساختاری اساساً با کدام جامعه شناس شناخته می شود؟
 الف. لوکاچ
 ب. باتومور
 ج. آلتوسر
 د. سوییزی
- به نظر پولاتزاس سرمایه داری نوین از کدام عناصر سازنده اصلی ساخته شده است؟
 الف. دولت، ایدئولوژی و اقتصاد
 ب. فرهنگ، سیاست و دولت
 ج. سیاست، اقتصاد و آموزش
 د. تمام نهادهای اجتماعی
- قضیه اصلی برای باران و سوییزی تشخیص ماهیت کدام نوع سرمایه داری بود؟
 الف. رقابتی
 ب. وابسته
 ج. انحصاری
 د. سنتی
- واحد تحلیل والرشتاین کدام بود؟
 الف. کارگران
 ب. طبقات
 ج. دولتها
 د. نظام جهانی
- به نظر اسکاکیول کدام نوع روابط در پیدایش همه بحرانهای انقلابی و اجتماعی دخیل بوده است؟
 الف. روابط فراملی
 ب. روابط ملی
 ج. روابط اقتصادی
 د. روابط فرهنگی
- کدام مفهوم از نظر آلتوسر بدین معناست که هر تناقضی درون یک تشکل اجتماعی نمی تواند جداگانه عمل کند زیرا تناقض های دیگر داخل جامعه بر آن تأثیر می گذارند؟
 الف. همبستگی ذاتی
 ب. پیوند تضادها
 ج. تعین چند بعدی
 د. تناقض ساختاری
- کدام نومارکسیست استثمار اقتصادی مورد تأیید مارکس را می پذیرد ولی تأکیدش بر قضیه نظارت است؟
 الف. تامپسون
 ب. بریورمن
 ج. لوکاچ
 د. فریدمن

نام درس: نظریه های جامعه شناسی (۲) تعداد سوالات: تستی: ۴۰ تشریحی: --
 رشته تحصیلی / گد درس: علوم اجتماعی (پژوهشگری - تعاون ۱۳۲۲۰۱۳ - مددکاری ۱۳۲۲۱۴۸ - برنامه ریزی ۱۳۲۲۱۹۳) زمان آزمون (دقیقه): تستی: ۵۵ تشریحی: --

مجاز است.

استفاده از: --

گد سری سؤال: یک (۱)

۱۲. کدام نظریه مارکسیستی کوشش برای ایجاد یک مبنای تحلیلی خرد در نظریه مارکسیستی را که در نظریه انتقادی بسیار مشهود است ادامه می دهد؟

الف. مارکسیسم ساختاری

ب. نظریه اقتصادی

ج. نظریه بازی

د. مارکسیسم

۱۳. در نظریه ویرشتاین قطب سرمایه داری در کدام منطقه جای دارد؟

الف. منطقه هسته ای

ب. منطقه پیرامونی

ج. منطقه نیمه پیرامونی

د. منطقه هسته ای - پیرامونی

۱۴. دو ریشه فکری مهم کار «مید» به طور خاص و نظریه کنش متقابل نمادین به طور عام کدامند؟

الف. واقع گرایی فلسفی و عمل گرایی تسمیه گرایانه

ب. رفتارگرایی روانشناختی و واقع گرایی فلسفی

ج. فلسفه عملگرایی و تسمیه گرایی

د. فلسفه عملگرایی و رفتارگرایی روانشناختی

۱۵. «بلومر» کدام اصطلاح زیر را در سال ۱۹۳۶ بدعت گذاشت؟

الف. نظریه رفتارگرایی متقابل

ب. نظریه کنش جمعی نمادین

ج. نظریه عمل متقابل

د. نظریه کنش متقابل نمادین

۱۶. «مید» عامل به وجود آورنده ذهن را چه می دانست؟

الف. فرهنگ

ب. خود

ج. زبان

د. جامعه

۱۷. دو عنصر بنیادی خود موردنظر «مید» کدامند؟

الف. من و درمان

ب. او و نهاد

ج. خویشتن و نهاد

د. خویش و فراخویش

۱۸. از نظر بلومر «دانشجو» چه نوع شناخته ای محسوب می شود؟

الف. شناخته فیزیکی

ب. شناخته اجتماعی

ج. شناخته انقلابی

د. شناخته انتزاعی

۱۹. کدام مفهوم موردنظر کولی در تحول برداشت نظریه پردازان جدید کنش متقابل نمادین از خود تأثیر داشت؟

الف. خود نمایشی

ب. خود آینه سان

ج. خویشتن خویش

د. فراخویشتن

۲۰. گافمن صحنه فیزیکی را که معمولاً باید آماده باشد تا کنشگران اجرای نقش کنند چه می نامد؟

الف. محیط

ب. نمای شخصی

ج. جلوی صحنه

د. پرده نمایش

۲۱. از نظر گافمن فاصله نقش به چه مفهومی است؟

الف. درجه کناره گیری افراد از نقش های محول شان

ب. میزان نزدیکی به طبقات اجتماعی بالا

ج. درجه کناره گیری افراد از نقش های محقق شان

د. میزان نزدیکی به طبقات اجتماعی پایین

۲۲. بلومر بر کاربرد کدام روش در بررسی زندگی اجتماعی اصرار می ورزید؟

الف. پرسشنامه

ب. مشاهده

ج. درون نگری همدلانه

د. روش های علمی و آماری

نام درس: نظریه های جامعه شناسی (۲) تعداد سوالات: تستی: ۴۰ تشریحی: --
 رشته تحصیلی / گد درس: علوم اجتماعی (پژوهشگری - تعاون ۱۳۲۲۰۱۳ - مددکاری ۱۳۲۲۱۴۸ - برنامه ریزی ۱۳۲۲۱۹۳) زمان آزمون (دقیقه): تستی: ۵۵ تشریحی: --

مجاز است.

استفاده از: --

گد سری سؤال: یک (۱)

۲۳. انتقاد عمده به نظریه کنش متقابل چیست؟
- الف. توجه بیش از حد به فنون علمی متعارف
ب. دقت بیش از حد در تعریف مفاهیم
ج. تأکید روی عواملی چون ناخودآگاه و عواطف
د. چشم پوشی از ساختارهای اجتماعی پهن دامنه
۲۴. افکار کدام اندیشمند عمده ترین منبع الهام آلفرد شووتس بوده است؟
- الف. هوسرل
ب. یاسپرس
ج. کانت
د. راسل
۲۵. پدیده شناسان، بر طبق کدام مفهوم، سراسر جهان تجربی را در پرانتز می گذارند تا به جوهر آگاهی دست یابند؟
- الف. تخصیص
ب. تقلیل
ج. تحلیل
د. تخفیف
۲۶. از نظر شووتس، قلمرو اخلاف (folgewelt) چگونه جهانی است؟
- الف. یکسره آزاد و کاملاً متعین
ب. یکسره آزاد و کاملاً نامتعین
ج. فقدان آزادی و متعین
د. فقدان آزادی و کاملاً نامتعین
۲۷. شووتس در ساخت نمونه های آرمانی، بر اساس کدام اصل یا معیار زیر می گوید که این مسئله اجتماعی مورد بررسی است که تعیین می کند چه چیز باید بررسی شود و چگونه باید به مسئله مورد بررسی نزدیک شد؟
- الف. اصل رسایی
ب. اصل بیان گاری منطقی
ج. اصل مناسبت
د. اصل تفسیر نهایی
۲۸. کدام نوع روابط را از نظر شووتس می توان مورد بررسی علمی قرار داد؟
- الف. روابط آنهایی
ب. روابط خاص
ج. روابط مایی
د. روابط عام
۲۹. برگر و لاکمن در کتاب «ساخت اجتماعی واقعیت» کوشیدند تا علایق جامعه شناسی پدیده ساختاری را به کدام مورد زیر بسط دهند؟
- الف. گروه های اجتماعی
ب. فرهنگ و سیاست
ج. کنش های رو در رو
د. ساختارها و نهادهای اجتماعی
۳۰. شاخه عمده روش شناسی مردم نگارانه کدام است؟
- الف. تحلیل ساختارها
ب. تحلیل اقتصادی
ج. تحلیل روشها
د. تحلیل گفتگو
۳۱. گارفینکل با کدام نوع آزمایشها می خواست نشان دهد که مردم چگونه زندگی روزانه شان را توجیه می کنند؟
- الف. نقض کننده
ب. تجربی و بالینی
ج. روانی و اجتماعی
د. تفسیرگرایانه

نام درس: نظریه های جامعه شناسی (۲) تعداد سوالات: تستی: ۴۰ تشریحی: --
 رشته تحصیلی / گد درس: علوم اجتماعی (پژوهشگری - تعاون ۱۳۲۲۰۱۳ - مددکاری ۱۳۲۲۱۴۸ - برنامه ریزی ۱۳۲۲۱۹۳) زمان آزمون (دقیقه): تستی: ۵۵ تشریحی: --

مجاز است.

استفاده از: --

گد سری سؤال: یک (۱)

۳۲. کدامیک از مفاهیم اساسی روش شناسی مردم نگارانه به معنای فراگردی است که انسانها از طریق آن جهان را برای خود قابل درک می سازد؟

الف. تعبیرپذیری ب. زبان طبیعی

ج. توضیح دادن د. روش سندی

۳۳. کدامیک از نظریه های زیر به انگاره واقعیت های اجتماعی (به تعبیر ریتزر) متعلق است؟

الف. پدیدة شناسی ب. کارکرد گرایی ساختاری

ج. روش شناسی مردم نگارانه د. نظریه تبادل

۳۴. در جامعه شناسی رفتاری، پول و منزلت دو مثال خوب برای کدام مفهوم هستند؟

الف. شرطی شدن رفتار ب. تقویت کننده ثانوی

ج. تعدیل کننده رفتار د. تقویت کننده تعمیم یافته

۳۵. هومنز تأکید اشتراوس بر کدام نوع نظام را رد می کند؟

الف. نظام تبادل اخلاقی ب. نظام تبادل شخصی

ج. نظام تبادل اقتصادی د. نظام تبادل نمادین و روانشناختی

۳۶. به نظر هومنز جامعه شناسی راستین بر کدام نوع اصول باید استوار باشد؟

الف. ساختاری ب. کارکردی ج. روانشناختی د. اقتصاد سیاسی

۳۷. کدام قضیه هومنز بدین معناست که یک شخص هر چه در گذشته نزدیک پاداش معینی را بیشتر دریافت کرده باشد همان پاداش در آینده برایش کم ارزشتر خواهد شد؟

الف. قضیه ارزش ب. قضیه محرک

ج. قضیه محرومیت - سیری د. قضیه موفقیت

۳۸. نظریه تبادل «بلاو» تلفیقی از رفتارگرایی اجتماعی و کدام رویکرد دیگر است؟

الف. واقعیت گرایی اجتماعی ب. تضادگرایی اقتصادی

ج. روانشناسی کارکردگرایانه د. کنش گرایی نمادین

۳۹. کدام نوع ارزشها از نظر «بلاو» اعضای یک گروه را بر محور چیزهایی چون میهن پرستی، یا مصالح مدرسه یا شرکت متحد می سازند؟

الف. ارزشهای جزیی گرایانه ب. ارزشهای کلی گرایانه

ج. ارزشهای مشروع ساز د. ارزشهای مخالفت

۴۰. «پیتر سینگلمن» کوشیده است تا نظریه تبادل را با کدام نظریه تلفیق کند؟

الف. کارکردگرایی ساختاری ب. کنش متقابل نمادین

ج. نظریه کشمکش د. نظریه فمینیستی

نام درس: تامین و رفاه اجتماعی
 رشته تحصیلی / کد درس: علوم اجتماعی (پژوهشگری - تعاون ۱۲۲۲۰۱۵ - برنامه ریزی ۱۲۲۲۱۷۹)
 تعداد سوالات: تستی: ۳۰ تشریحی: --
 زمان آزمون (دقیقه): تستی: ۴۵ تشریحی: --

مجاز است.

استفاده از: --

کد سری سؤال: یک (۱)

امام خمینی^(ع): این محرم و صفر است که اسلام را زنده نگه داشته است.

۱. در منافع فقهی اسلام، تامین اجتماعی متکی بر کدام یک از اصول زیر است:

الف. مسئولیت متقابل اعضای جامعه و کشور نسبت به یکدیگر

ب. سهیم بودن مردم در بیت المال

ج. حمایت و تحت پوشش قرار دادن جمعیت در معرض آسیب

د. موارد الف و ب

۲. فعالیت‌هایی که از قبل تعیین و تنظیم شده و هدف آنها کمک به سازگاری متقابل فرد و محیط اجتماعی است چه نام دارد؟

الف. رفاه اجتماعی ب. خدمات اجتماعی ج. تامین اجتماعی د. حمایت اجتماعی

۳. از ویژگی‌های بارز چه برنامه‌ای است که به لحاظ عمومیت و اجتماعیت داشتن، همه مردم اعم از شهری و روستایی را تحت پوشش قرار می‌دهد؟

الف. خدمات اجتماعی دولت

ج. تامین اجتماعی

۴. سازمان تربیتی، علمی و فرهنگی ملل متحد چه نام دارد؟

الف. یونسکو ب. یونیسف ج. W.T.O د. I.L.O

۵. از دیدگاه آلفرد سووی جامعه انسانی با کدامیک از خطرهای زیر روبرو است؟

الف. افزایش جمعیت

ج. افزایش فقر و بیماری

۶. فرآیندی که طی آن مبانی علمی - فنی تولید از وضعیت سنتی به وضعیت مدرن تبدیل می‌گردد چه نام دارد؟

الف. رشد اقتصادی

ج. توسعه اقتصادی

۷. اهداف طرح‌های تامین اجتماعی چیست؟

الف. مردمی شدن ارزش‌های مادی و معنوی جامعه و تعمیم عدالت اجتماعی

ب. تشویق گروه‌ها و افراد خیراندیش جهت سازمان یافتگی امور مربوط به تامین اجتماعی

ج. تعامل و همکاری بخش‌های عمومی و خصوصی از طریق روشن نمودن اهمیت حیاتی تامین اجتماعی

د. تامین نیازهای اقتصادی، فرهنگی، تربیتی، بهداشتی و معیشتی اعضای جامعه

۸. در پرداخت‌های تامین اجتماعی در مقابل غرامت‌ها و کمک‌ها، ملاک و معیار سنجش چیست؟

الف. مزد

ج. درآمد

نام درس: تامین و رفاه اجتماعی
 رشته تحصیلی: گد درس: علوم اجتماعی (پژوهشگری- تعاون ۱۳۲۲۰۱۵- برنامه ریزی ۱۳۲۲۱۷۹)
 تعداد سوالات: تستی: ۳۰ تشریحی: --
 زمان آزمون (دقیقه): تستی: ۴۵ تشریحی: --

مجاز است.

استفاده از: --

گد سری سؤال: یک (۱)

۹. نظام های تامین اجتماعی در عصر حاضر شامل کدام یک از ابعاد زیر نمی باشد؟

الف. جبران حوادث، سوانح و وقایع مختلف

ب. تخفیف یا از بین بردن مسائل و مشکلات ناشی از رشد اقتصادی

ج. از میان برداشتن هرگونه مانع در جهت رفاه اجتماعی

د. فراهم آوردن کلیه شرایط، روابط و امکانات مربوط به ایمنی های متفاوت و در نتیجه تسهیل در تدارک رفاه اجتماعی

۱۰. در کدام یک از تحقیقات زیر، کار کنترل بسیار سخت و ضعیف است:

الف. پیمایشی ب. آزمایشی ج. توصیفی د. شبه آزمایشی

۱۱. پیدایش پروتستانتیسم مبتنی بر افکار کدامیک از افراد زیر می باشد؟

الف. لوتر و کالون ب. ماکس وبر ج. اسمیت و ریکاردو د. کشیشان

۱۲. به گفته او، خانواده جامعه کوچکی است مرکب از پدر و مادر و فرزندان و مستخدمین به انضمام اموال مشترکشان:

الف. مک ایور ب. شومپتر ج. ژان بودن د. ریمون آرون

۱۳. در کدامیک از روش های ارزیابی مشاغل، اقداماتی نظیر انتخاب عوامل شغل، انتخاب مشاغل نمونه و تهیه یک مقیاس تطبیقی ارزش عوامل مشاغل نمونه انجام می شود؟

الف. سیستم درجه بندی ب. سیستم مقایسه ای عوامل

ج. سیستم امتیازی د. سیستم طبقه بندی

۱۴. ساده ترین شاخص بهداشت در یک جامعه چیست؟

الف. کاهش مرگ و میر کودکان ب. افزایش امید به زندگی

ج. افزایش تامین و رفاه اجتماعی د. متوسط طول عمر افراد

۱۵. اطلاعات کمی برنامه های تامین اجتماعی شامل چه نوع آمارهایی می باشد؟

الف. آمارهای جمعیتی و آمارهای مرگ و میر ب. آمارهای مربوط به موسسات و بیمه های اجتماعی

ج. آمارهای اجتماعی و جمعیتی د. آمارهای تولید و توزیع کالاهای اقتصادی

۱۶. در جامعه های کهن بحث در خصوص عدالت اجتماعی بر چه چیزی مبتنی بود؟

الف. سنت های اجتماعی ب. مذهب

ج. شخصیت و حیثیت انسان د. باورهای عامه

۱۷. بر طبق نظر چه شخصی، وظیفه حکومت حفظ آزادی و تامین منافع فرمانبران است و اگر فرمانروایان خودکامگی کنند عصیان بر ضد آنان موجه خواهد بود؟

الف. جان لاک ب. توماس هابز ج. سنت اگوستین د. روسو

۱۸. اینکه کار و عمل اگر نتیجه بخش باشد باید پیگیری شود بیانگر چه نوع دیدگاهی است؟

الف. فایده گرایی ب. پراگماتیسم ج. ساختار گرایی د. فونکسیونالیسم

نام درس: تامین و رفاه اجتماعی
 رشته تحصیلی: گد درس: علوم اجتماعی (پژوهشگری- تعاون ۱۳۲۲۰۱۵- برنامه ریزی ۱۳۲۲۱۷۹)
 تعداد سوالات: تستی: ۳۰ تشریحی: --
 زمان آزمون (دقیقه): تستی: ۴۵ تشریحی: --

مجاز است.

استفاده از: --

گد سری سؤال: یک (۱)

۱۹. کدامیک از موارد زیر در کاهش تفاوت درآمدها و کاستن از شکاف طبقاتی فاحش در فرانسه مفید و موثر بود؟

- الف. بهبود شرایط کار
 ب. ارتقای مناسب دستمزدها
 ج. حمایت‌های اجتماعی
 د. تامین اجتماعی و مالیات

۲۰. نخستین قانون تامین اجتماعی در روسیه برای چه امری وضع گردید؟

- الف. حوادث ناشی از کار و بیماری
 ب. از کارافتادگی
 ج. بیکاری
 د. حمایت از زنان

۲۱. اتحادیه بین‌المللی تامین اجتماعی چه نام دارد؟

- الف. I.L.O.
 ب. E.S.C.U.N.
 ج. I.S.S.A.
 د. W.H.O.

۲۲. مهمترین فعالیت‌های اتحادیه بین‌المللی تامین اجتماعی کدامیک از موارد زیر می‌باشد؟

- الف. فعالیت‌های فنی، منطقه‌ای و تحقیقاتی
 ب. فعالیت‌های حمایتی و علمی در جهت کاهش فقر
 ج. فعالیت‌های تحقیقاتی و کاربردی در جهت کاستن از شکاف طبقاتی
 د. فعالیت‌های حمایتی و تحقیقاتی در جهت تامین و رفاه اجتماعی

۲۳. کدامیک از گزینه‌های زیر مطلوبیت خدمتی محسوب می‌شود؟

- الف. خدمات معلمان
 ب. خدمات وکلا
 ج. خدمات محققان
 د. همه موارد

۲۴. کدامیک از موارد زیر از ارکان صندوق تعاون احتیاط محسوب نمی‌شود؟

- الف. مجمع عمومی
 ب. شورای عالی
 ج. هیات نظارت
 د. هیات مدیره

۲۵. قانون تامین اجتماعی به موازات تاسیس سازمان تامین اجتماعی شامل کدامیک از موارد زیر بود؟

- الف. ازدواج و از کارافتادگی
 ب. مستمری بازماندگان و سیل‌زدگان
 ج. حوادث، غرامت و دستمزد
 د. فوت و بیکاری

۲۶. مبلغی که معادل سه برابر حداقل مزد روزانه کارگر ساده در مناطق مختلف که حداکثر تا دو فرزند توسط کارفرما پرداخت می‌گردد چه نام دارد؟

- الف. کمک عائله‌مندی
 ب. ضمان درک
 ج. مزد یا حقوق
 د. مستمری ماهانه

۲۷. کدامیک از افراد زیر واجدین دریافت هزینه کفن و دفن بیمه شده متوفی نمی‌باشند؟

- الف. پدر و مادر متوفی
 ب. افراد تحت تکفل و ازدواج نکرده
 ج. فرزندان
 د. عیال دائم

۲۸. مجموعه‌ای از تدابیر و فعالیت‌های غیر بیمه‌ای که به منظور کمک به تامین حداقل نیازهای اساسی گروه‌های کم درآمد،

نیازمند و کسانی که به نحوی دچار محرومیت شده‌اند انجام می‌گیرد چه نام دارد؟

- الف. خدمات امور اجتماعی
 ب. حمایت‌های اجتماعی
 ج. تامین اجتماعی
 د. رفاه اجتماعی

نام درس: تامین و رفاه اجتماعی

رشته تحصیلی/گد درس: علوم اجتماعی (پژوهشگری- تعاون ۱۳۳۰۱۵- برنامه ریزی ۱۳۳۲۱۷۹)

تعداد سوالات: تستی: ۳۰ تشریحی: —

زمان آزمون (دقیقه): تستی: ۴۵ تشریحی: --

گُد سری سؤال: یک (۱)

استفاده از:

مجاز است.

۲۹. قدیمی‌ترین بیمه حوادث چه نام داشت؟

الف. بیمه کارگران

ب. پیمہ احشام

ج. بیمه حوادث ناشی از کار

د. بيمه سلامت

۳۰. در سطح روستاهای ایران کمبود تغذیه ناشی از چیست؟

الف. فقر غذائی و فقر مالی

ب. کشاورزی سنتی وعدم دسترسی به بازارهای مصرفی

ج. عدم آگاهی از داشتن تغذیه و فقر مالی

د. فقر مالی و کشاورزی سنتی

نام درس: روشهای مقدماتی تحلیل جمعیت - روشهای تحلیل جمعیت

تعداد سوالات: تستی: ۳۰ تشریحی: ۵

رشته تحصیلی: گد درس علوم اجتماعی (پژوهشگری و تعاون) (۱۳۲۲۰۶۱) برنامه ریزی (۱۳۲۲۱۸۱) - مددکاری (۱۳۲۲۱۶۴) زمان آزمون (دقیقه): تستی: ۴۵ تشریحی: ۴۰

- جغرافیا (برنامه ریزی شهری - روستایی - برنامه ریزی روستایی - شهری) (۱۳۲۲۰۶۱) - جبرانی ارشد جغرافیا (برنامه ریزی شهری) (۱۳۲۲۰۶۱)

مجاز است.

استفاده از: -

گد سری سؤال: یک (۱)

امام خمینی (ره): این محرم و صفر است که اسلام را زنده نگه داشته است.

- در کدام روش کلیه جمعیت حاضر در یک منطقه یا کشور صرفنظر از تابعیت آنها شمارش می‌شوند؟
الف. روش دو فاکتو ب. روش دوژور ج. روش نمونه گیری د. روش مثبت وقایع حیاتی
- بطور کلی در کدام کشورها تعداد زنان از مردان بیشتر است؟
الف. کشورهای مهاجر فرست و پیر ب. کشورهای دارای جمعیت جوان
ج. کشورهای مهاجر پذیر د. کشورهای با امید زندگی پایین
- در بیشتر کشورهای جهان نسبت دختر زایی در هنگام تولد در چه حدودی می‌باشد؟
الف. ۵۱۲/۰ ب. ۱۰۲/۰ ج. ۴۸۸/۰ د. ۱۰۵/۰
- فردی که در اول فروردین ۱۳۸۵ بدینا آمدن است اگر در نیمه فروردین ماه ۱۳۸۷ سن او مورد مطالعه قرار گیرد، سن او از نظر جمعیت شناسی چقدر است؟
الف. یکساله مداوم ب. یکساله درست ج. دوساله درست د. دو ساله مداوم
- کدامیک از موارد زیر جزء ابعاد دیاگرام لگزیس محسوب نمی‌شود؟
الف. سال وقوع ب. نسل ج. تعداد افراد د. سن مداوم
- دقت نمایش هرم سنی به کدام عامل بستگی دارد؟
الف. به تقسیمات سنی محور افقی ب. به تقسیمات سنی محور عمودی
ج. به تقسیمات حجم جمعیت محور افقی د. به تقسیمات حجم جمعیت محور عمودی
- محاسبه کدام شاخص تراکم جمعیت نسبت به بقیه شاخصها دشوارتر و مهمتر است؟
الف. تراکم شهری ب. تراکم زیستی ج. تراکم حسابی د. تراکم اقتصادی
- مناسبترین طریقه نمایش هندسی پدیده‌های دموگرافیک و تبیین موقع زمانی آنها کدام است؟
الف. هرم سنی ب. نمودار دایره‌ای ج. نمودار هیستوگرام د. دیاگرام لگزیس
- هر گاه درصد جمعیت شاغل یک منطقه ۹۴ باشد؛ در صد جمعیت بیکار آن منطقه چقدر است؟
الف. ۶ ب. ۴ ج. ۱۶ د. قابل محاسبه نیست
- اگر میزان مرگ و میر ویژه سنی (۵-۹) ساله‌ها در یک کشور ۵ در هزار باشد تعداد مرگ برای (۵-۹) ساله‌های این جامعه که تعدادشان ۱۰,۰۰۰ نفر است چقدر خواهد بود؟
الف. ۲۵ ب. ۵۰ ج. ۷۵ د. ۱۰۰
- هر گاه $q_x = 0/050$ و $d_x = 450$ باشد، بازماندگان در سن x چقدر خواهد بود؟
الف. ۲۲۵۰ نفر ب. ۴۵۰۰ نفر ج. ۹۰۰۰ نفر د. ۱۰,۰۰۰ نفر
- جمعیت فعال شامل چه گروههایی از جمعیت است؟
الف. شاغل و غیر فعال ب. غیر فعال و بیکار
ج. شاغل و بیکار د. از کار افتادگان و بیکاران

نام درس: روشهای مقدماتی تحلیل جمعیت - روشهای تحلیل جمعیت

تعداد سوالات: تستی: ۳۰ تشریحی: ۵

رشته تحصیلی: گد درس: علوم اجتماعی (پژوهشگری و تعاون) (۱۳۲۲۰۱۶) برنامه ریزی (۱۳۲۲۱۸۱) - مددکاری (۱۳۲۲۱۶۴) زمان آزمون (دقیقه): تستی: ۴۵ تشریحی: ۴۰

- جغرافیا (برنامه ریزی شهری - روستایی - برنامه ریزی روستایی - شهری) (۱۳۲۲۰۶۱) - جبرانی ارشد جغرافیا (برنامه ریزی شهری) (۱۳۲۲۰۶۱)

استفاده از: -

مجاز است.

گد سری سؤال: یک (۱)

امام خمینی^(ره): این محرم و صفر است که اسلام را زنده نگه داشته است.

- در کدام روش کلیه جمعیت حاضر در یک منطقه یا کشور صرفنظر از تابعیت آنها شمارش می‌شوند؟
الف. روش دو فاکتو ب. روش دوژور ج. روش نمونه گیری د. روش مثبت وقایع حیاتی
- بطور کلی در کدام کشورها تعداد زنان از مردان بیشتر است؟
الف. کشورهای مهاجر فرست و پیر ب. کشورهای دارای جمعیت جوان
ج. کشورهای مهاجر پذیر د. کشورهای با امید زندگی پایین
- در بیشتر کشورهای جهان نسبت دختر زایی در هنگام تولد در چه حدودی می‌باشد؟
الف. ۵۱۲/۰ ب. ۱۰۲/۱ ج. ۴۸۸/۰ د. ۵/۱
- فردی که در اول فروردین ۱۳۸۵ بدنیآ آمده است اگر در نیمه فروردین ماه ۱۳۸۷ سن او مورد مطالعه قرار گیرد، سن او از نظر جمعیت شناسی چقدر است؟
الف. یکساله مداوم ب. یکساله درست ج. دوساله درست د. دو ساله مداوم
- کدامیک از موارد زیر جزء ابعاد دیاگرام لگزیس محسوب نمی‌شود؟
الف. سال وقوع ب. نسل ج. تعداد افراد د. سن مداوم
- دقت نمایش هرم سنی به کدام عامل بستگی دارد؟
الف. به تقسیمات سنی محور افقی ب. به تقسیمات سنی محور عمودی
ج. به تقسیمات حجم جمعیت محور افقی د. به تقسیمات حجم جمعیت محور عمودی
- محاسبه کدام شاخص تراکم جمعیت نسبت به بقیه شاخصها دشوارتر و مهمتر است؟
الف. تراکم شهری ب. تراکم زیستی ج. تراکم حسابی د. تراکم اقتصادی
- مناسبترین طریقه نمایش هندسی پدیده‌های دموگرافیک و تبیین موقع زمانی آنها کدام است؟
الف. هرم سنی ب. نمودار دایره‌ای ج. نمودار هیستوگرام د. دیاگرام لگزیس
- هر گاه درصد جمعیت شاغل یک منطقه ۹۴ باشد؛ در صد جمعیت بیکار آن منطقه چقدر است؟
الف. ۶ ب. ۴ ج. ۱۶ د. قابل محاسبه نیست
- اگر میزان مرگ و میر ویژه سنی (۵-۹) ساله‌ها در یک کشور ۵ در هزار باشد تعداد مرگ برای (۵-۹) ساله‌های این جامعه که تعدادشان ۱۰,۰۰۰ نفر است چقدر خواهد بود؟
الف. ۲۵ ب. ۵۰ ج. ۷۵ د. ۱۰۰
- هر گاه $q_x = 0/050$ و $d_x = 450$ باشد، بازماندگان در سن x چقدر خواهد بود؟
الف. ۲۲۵۰ نفر ب. ۴۵۰۰ نفر ج. ۹۰۰۰ د. ۱۰,۰۰۰ نفر
- جمعیت فعال شامل چه گروههایی از جمعیت است؟
الف. شاغل و غیر فعال ب. غیر فعال و بیکار
ج. شاغل و بیکار د. از کار افتادگان و بیکاران

نام درس: روشهای مقدماتی تحلیل جمعیت - روشهای تحلیل جمعیت

تعداد سوالات: تستی: ۳۰ تشریحی: ۵

رشته تحصیلی: گد درس علوم اجتماعی (پژوهشگری و تعاون) (۱۲۲۲۰۱۶) برنامه ریزی (۱۲۲۲۱۸۱) - مددکاری (۱۲۲۲۱۶۴) زمان آزمون (دقیقه): تستی: ۴۵ تشریحی: ۴۰

- جغرافیا (برنامه ریزی شهری - روستایی - برنامه ریزی روستایی - شهری) (۱۲۲۲۰۶۱) - جبرانی ارشد جغرافیا (برنامه ریزی شهری) (۱۲۲۲۰۶۱)

مجاز است.

استفاده از: -

گد سری سؤال: یک (۱)

۱۳. اگر احتمال مرگ ۰/۲۳۵۶ برای دختران دهساله ذکر شده باشد و تعداد دختران واقع در این سن در یک جدول عمر فرضی

۸۶،۵۲۰ نفر باشد، چند نفر از این دختران به سن یازده سالگی می‌رسند؟

الف. ۲۰،۳۸۴ ب. ۶۶،۱۳۶ ج. ۲۰،۳۸ د. ۶،۶۱۴

۱۴. هر گاه میزان موالید خام یک منطقه فرضی ۱۱/۱ در هزار و جمعیت میانه سال همان منطقه ۷۲۰،۰۰۰ نفر باشد، تعداد متولدین

آن سال چقدر است؟

الف. ۶۳۸۶ ب. ۶۴۸۶۴ ج. ۷۹۹۵۰ د. ۷۹۹۲

۱۵. اگر باروری کلی یک نسل ۱۰۰۰ نفری از زنان، ۳۰۰۰ نوزاد باشد چه تعدادی از این نوزادان پسر است؟

الف. ۱۴۶۴ ب. ۱۵۳۶ ج. ۲۴۶۴ د. ۱۵۰۰

۱۶. اگر فاصله بین موالید یک زن (در طول ۳۵ سال دوره باروری اش) ۷ سال باشد، باروری کل این زن چقدر خواهد بود؟

الف. ۵ ب. ۷ ج. ۴ د. ۲

۱۷. بوسیله کدام میزان، تعداد دخترانی را که یک نسل هزار نفری از زنان (با احتساب مرگ و میر آنان) در طول دوره باروری

خود به دنیا می‌آورند، محاسبه می‌کنند؟

الف. میزان باروری عمومی ب. میزان باروری واقعی

ج. میزان تجدید نسل ناخالص د. میزان تجدید نسل خالص

۱۸. هرگاه تعداد ازدواجهای بین سن ۲۵ و ۲۶ سالگی درست ۱،۵۰۰ و تعداد مجردين سن ۲۵ سالگی ۱۲،۰۰۰ نفر باشد، نسبت

مجردين در این سال چقدر خواهد بود؟

الف. ۰/۸۷۵ ب. ۰/۲۵ ج. ۰/۱۲۵ د. ۰/۱۲۵

۱۹. نسبت تعداد داخل شدگان به یک منطقه در یکسال به جمعیت میانه سال در همان منطقه کدام میزان را نشان می‌دهد؟

الف. میزان خالص مهاجرت ب. میزان ناخالص مهاجرت

ج. میزان مهاجر فرستی د. میزان مهاجر پذیری

۲۰. با دخالت دادن کدامیک از عوامل زیر، رشد طبیعی جمعیت تبدیل به رشد مطلق جمعیت می‌شود؟

الف. زاد و ولد ب. مهاجرت ج. ازدواج و طلاق د. مرگ و میر

۲۱. به مقدار کسری که صورت آن تعداد وقایع جمعیتی یکسال معین و مخرج آن جمعیت میانه همان سال باشد، چه می‌گویند؟

الف. نسبت ب. سهم ج. درصد د. میزان

۲۲. برای مطالعه دقیق امر ازدواج، بهتر است از کدام طبقه‌بندی سنین استفاده شود؟

الف. گروه سنی پنجساله ب. گروه سنی دهساله

ج. سنین منفرد د. گروه سنی بزرگ

نام درس: روشهای مقدماتی تحلیل جمعیت - روشهای تحلیل جمعیت

تعداد سوالات: تستی: ۳۰ تشریحی: ۵

رشته تحصیلی: گد درس علوم اجتماعی (پژوهشگری و تعاون) (۱۳۲۲۰۱۶) برنامه ریزی (۱۳۲۲۱۸۱) - مددکاری (۱۳۲۲۱۶۴) زمان آزمون (دقیقه): تستی: ۴۵ تشریحی: ۴۰

- جغرافیا (برنامه ریزی شهری - روستایی - برنامه ریزی روستایی - شهری) (۱۳۲۲۰۶۱) - جبرانی ارشد جغرافیا (برنامه ریزی شهری) (۱۳۲۲۰۶۱)

استفاده از: -

مجاز است.

گد سری سؤال: یک (۱)

۲۳. اگر بخواهیم جمعیت ثابت را بر حسب سنین منفرد بسازیم باید تعداد افراد هر یک از سنین جمعیت متوقف را در کدام مورد ضرب کنیم؟

الف. نسبت مرگ و میر

ب. نسبت بقاء

ج. ضریب تنزل مربوطه

د. ضریب رشد جمعیت

۲۴. اغلب کشورهای مختلف جهان به لحاظ ساخت و تحول جمعیت منطبق بر کدام مدل جمعیتی می باشند؟

الف. مدل جمعیت ثابت

ب. مدل جمعیت متوقف

ج. مدلهای جمعیت حد مطلوب

د. مدل اضافه جمعیت

۲۵. از تقسیم مجموع سنین عمر شده یک نسل (T_0) بر کدامیک از موارد زیر حاصل می شود؟

الف. e_0

ب. p_0

ج. d_0

د. q_0

۲۶. کدام شاخص یکی از دقیق ترین شاخص ها و ابزار شناخت و سنجش سطح بهداشتی و اجتماعی - اقتصادی جمعیت است؟

الف. میزان مرگ و میر عمومی

ب. میزان مرگ و میر نوزادان

ج. میزان مرگ و میر جوانان

د. میزان مرگ و میر زنان

۲۷. کدامیک از عوامل زیر در جوامع غیر مالتوسی، تأثیر زیادی در کاهش یا افزایش باروری ندارد؟

الف. میزان ازدواج خالص

ب. طول ازدواج

ج. میزان ازدواج ناخالص

د. مرگ و میر عمومی

۲۸. کدام شاخص عبارت از کسری است که صورت آن تعداد طلاقهای واقع شده طی یکسال و مخرج آن جمعیت همسر دار میانه

سال است؟

الف. میزان همسر داری

ب. میزان ناخالص طلاق

ج. میزان ازدواج زنان مطلقه

د. میزان خالص طلاق

۲۹. در کدام نوع شاخص های جمعیتی، پدیده مورد بحث برای یک سن مداوم و در دو نسل اتفاق می افتد؟

الف. میزانهای نسلی

ب. میزانهای کلاسیک

ج. سهم

د. نسبت

۳۰. کدام اصطلاح زیر، معرف سنی است که بعد از آن سن، دیگر ازدواجی صورت نمی پذیرد؟

الف. سن مجرد قطعی

ب. سن ازدواج دیر رس

ج. سن ۴۵ سالگی مداوم

د. سن ۶۰ سالگی مداوم

نام درس: روشهای مقدماتی تحلیل جمعیت - روشهای تحلیل جمعیت

تعداد سوالات: تستی: ۳۰ تشریحی: ۵

رشته تحصیلی: گد درس علوم اجتماعی (پژوهشگری و تعاون) (۱۳۲۲۰۱۶) برنامه ریزی (۱۳۲۲۱۸۱) - مددکاری (۱۳۲۲۱۶۴) زمان آزمون (دقیقه): تستی: ۴۵ تشریحی: ۴۰

- جغرافیا (برنامه ریزی شهری - روستایی - برنامه ریزی روستایی - شهری) (۱۳۲۲۰۶۱) - جبرانی ارشد جغرافیا (برنامه ریزی شهری) (۱۳۲۲۰۶۱)

استفاده از: —

گد سری سؤال: یک (۱)

مجاز است.

« سئوالات تشریحی »

۱. دو مورد از مشکلات موجود در برگزاری سر شماریها را به اختیار توضیح دهید؟

۲. تفاوت بارموری در گروههای خاص جمعیتی ناشی از چه عواملی است؟

۳. خصوصیات جمعیت ثابت را بنویسید؟

۴. دادههای زیر، آمارهای مربوط به مرکز میر جوانان یک جامعه فرضی را در سال ۱۳۶۹ نشان می دهد. مطلوب است:

سال تولد	سن مداوم	تعداد مرگ
۱۳۵۰	۱۸	۲۵۰
۱۳۵۰	۱۹	۲۲۰
۱۳۴۹	۱۹	۱۸۰
۱۳۴۹	۲۰	۱۷۰
۱۳۴۸	۲۱	۱۶۰
۱۳۴۸	۲۱	۱۵۰

الف. ترسیم دیاگرام لگزیس

ب. تعیین نوع تجزیه و تحلیل

۵. در جدول زیر مقادیر C, B, A را محاسبه کنید.

e_x	q_x	$d_{(x, x+1)}$	S_x	X
C	B	A	۳۵۵	۸۹
۲/۵	---	---	۲۶۰	۹۰

نام درس: روشهای مقدماتی تحلیل جمعیت - روشهای تحلیل جمعیت

تعداد سوالات: تستی: ۳۰ تشریحی: ۵

رشته تحصیلی: گد درس علوم اجتماعی (پژوهشگری و تعاون) (۱۲۲۲۰۶۱) برنامه ریزی (۱۲۲۲۱۸۱) - مددکاری (۱۲۲۲۱۶۴) زمان آزمون (دقیقه): تستی: ۴۵ تشریحی: ۴۰

- جغرافیا (برنامه ریزی شهری - روستایی - برنامه ریزی روستایی - شهری) (۱۲۲۲۰۶۱) - جبرانی ارشد جغرافیا (برنامه ریزی شهری) (۱۲۲۲۰۶۱)

مجاز است.

استفاده از: -

گد سری سؤال: یک (۱)

۱۳. اگر احتمال مرگ 0.2356 برای دختران دهساله ذکر شده باشد و تعداد دختران واقع در این سن در یک جدول عمر فرضی

۸۶.۵۲۰ نفر باشد، چند نفر از این دختران به سن یازده سالگی می‌رسند؟

الف. ۲۰.۳۸۴

ب. ۶۶.۱۳۶

ج. ۲۰.۳۸

د. ۶۶.۱۴

۱۴. هر گاه میزان موالید خام یک منطقه فرضی $11/1$ در هزار و جمعیت میانه سال همان منطقه ۷۲۰,۰۰۰ نفر باشد، تعداد متولدین

آن سال چقدر است؟

الف. ۶۳۸۶

ب. ۶۴۸۶۴

ج. ۷۹۹۵۰

د. ۷۹۹۲

۱۵. اگر باروری کلی یک نسل ۱۰۰۰ نفری از زنان، ۳۰۰۰ نوزاد باشد چه تعدادی از این نوزادان پسر است؟

الف. ۱۴۶۴

ب. ۱۵۳۶

ج. ۲۴۶۴

د. ۱۵۰۰

۱۶. اگر فاصله بین موالید یک زن (در طول ۳۵ سال دوره باروری اش) ۷ سال باشد، باروری کل این زن چقدر خواهد بود؟

الف. ۵

ب. ۷

ج. ۴

د. ۲

۱۷. بوسیله کدام میزان، تعداد دخترانی را که یک نسل هزار نفری از زنان (با احتساب مرگ و میر آنان) در طول دوره باروری

خود به دنیا می‌آورند، محاسبه می‌کنند؟

الف. میزان باروری عمومی

ب. میزان باروری واقعی

ج. میزان تجدید نسل ناخالص

د. میزان تجدید نسل خالص

۱۸. هرگاه تعداد ازدواجهای بین سن ۲۵ و ۲۶ سالگی درست ۱,۵۰۰ و تعداد مجردین سن ۲۵ سالگی ۱۲,۰۰۰ نفر باشد، نسبت

مجردین در این سال چقدر خواهد بود؟

الف. 0.875

ب. 0.25

ج. 0.125

د. 0.75

۱۹. نسبت تعداد داخل شدگان به یک منطقه در یکسال به جمعیت میانه سال در همان منطقه کدام میزان را نشان می‌دهد؟

الف. میزان خالص مهاجرت

ب. میزان ناخالص مهاجرت

ج. میزان مهاجر فرستی

د. میزان مهاجر پذیری

۲۰. با دخالت دادن کدامیک از عوامل زیر، رشد طبیعی جمعیت تبدیل به رشد مطلق جمعیت می‌شود؟

الف. زاد و ولد

ب. مهاجرت

ج. ازدواج و طلاق

د. مرگ و میر

۲۱. به مقدار کسری که صورت آن تعداد وقایع جمعیتی یکسال معین و مخرج آن جمعیت میانه همان سال باشد، چه می‌گویند؟

الف. نسبت

ب. سهم

ج. درصد

د. میزان

۲۲. برای مطالعه دقیق امر ازدواج، بهتر است از کدام طبقه‌بندی سنین استفاده شود؟

الف. گروه سنی پنجساله

ب. گروه سنی دهساله

ج. سنین منفرد

د. گروه سنی بزرگ

نام درس: روشهای مقدماتی تحلیل جمعیت - روشهای تحلیل جمعیت

تعداد سوالات: تستی: ۳۰ تشریحی: ۵

رشته تحصیلی: گد درس علوم اجتماعى (پژوهشگرى و تعاون) (۱۳۲۲۰۶۱) برنامه ریزی (۱۳۲۲۱۸۱) - مددکاری (۱۳۲۲۱۶۴) زمان آزمون (دقیقه): تستی: ۴۵ تشریحی: ۴۰

- جغرافیا (برنامه ریزی شهری - روستایی - برنامه ریزی روستایی - شهری) (۱۳۲۲۰۶۱) - جبرانى ارشد جغرافیا (برنامه ریزی شهری) (۱۳۲۲۰۶۱)

استفاده از: -

مجاز است.

گد سرى سؤال: يك (۱)

۲۳. اگر بخواهیم جمعیت ثابت را بر حسب سنین منفرد بسازیم باید تعداد افراد هر یک از سنین جمعیت متوقف را در کدام مورد ضرب کنیم؟

الف. نسبت مرگ و میر

ب. نسبت بقاء

ج. ضریب تنزل مربوطه

د. ضریب رشد جمعیت

۲۴. اغلب کشورهای مختلف جهان به لحاظ ساخت و تحول جمعیت منطبق بر کدام مدل جمعیتی می باشند؟

الف. مدل جمعیت ثابت

ب. مدل جمعیت متوقف

ج. مدلهای جمعیت حد مطلوب

د. مدل اضافه جمعیت

۲۵. از تقسیم مجموع سنین عمر شده یک نسل (T_0) بر کدامیک از موارد زیر حاصل می شود؟

الف. e_0

ب. p_0

ج. d_0

د. q_0

۲۶. کدام شاخص یکی از دقیق ترین شاخص ها و ابزار شناخت و سنجش سطح بهداشتی و اجتماعی - اقتصادی جمعیت است؟

الف. میزان مرگ و میر عمومی

ب. میزان مرگ و میر نوزادان

ج. میزان مرگ و میر جوانان

د. میزان مرگ و میر زنان

۲۷. کدامیک از عوامل زیر در جوامع غیر مالتوسی، تأثیر زیادی در کاهش یا افزایش باروری ندارد؟

الف. میزان ازدواج خالص

ب. طول ازدواج

ج. میزان ازدواج ناخالص

د. مرگ و میر عمومی

۲۸. کدام شاخص عبارت از کسری است که صورت آن تعداد طلاقهای واقع شده طی یکسال و مخرج آن جمعیت همسر دار میانه

سال است؟

الف. میزان همسر داری

ب. میزان ناخالص طلاق

ج. میزان ازدواج زنان مطلقه

د. میزان خالص طلاق

۲۹. در کدام نوع شاخص های جمعیتی، پدیده مورد بحث برای یک سن مداوم و در دو نسل اتفاق می افتد؟

الف. میزانهای نسلی

ب. میزانهای کلاسیک

ج. سهم

د. نسبت

۳۰. کدام اصطلاح زیر، معرف سنی است که بعد از آن سن، دیگر ازدواجی صورت نمی پذیرد؟

الف. سن مجرد قطعی

ب. سن ازدواج دیر رس

ج. سن ۴۵ سالگی مداوم

د. سن ۶۰ سالگی مداوم

نام درس: روشهای مقدماتی تحلیل جمعیت - روشهای تحلیل جمعیت

تعداد سوالات: تستی: ۳۰ تشریحی: ۵

رشته تحصیلی/ گد درس: علوم اجتماعی (پژوهشگری و تعاون) (۱۳۲۲۰۶۱) برنامه ریزی (۱۳۲۲۱۸۱) - مددکاری (۱۳۲۲۱۶۴) زمان آزمون (دقیقه): تستی: ۴۵ تشریحی: ۴۰

- جغرافیا (برنامه ریزی شهری - روستایی - برنامه ریزی روستایی - شهری) (۱۳۲۲۰۶۱) - جبرانی ارشد جغرافیا (برنامه ریزی شهری) (۱۳۲۲۰۶۱)

استفاده از: —

گد سری سؤال: یک (۱)

مجاز است.

« سئوالات تشریحی »

۱. دو مورد از مشکلات موجود در برگزاری سر شماریها را به اختیار توضیح دهید؟

۲. تفاوت بارموری در گروههای خاص جمعیتی ناشی از چه عواملی است؟

۳. خصوصیات جمعیت ثابت را بنویسید؟

۴. دادههای زیر، آمارهای مربوط به مرکز میر جوانان یک جامعه فرضی را در سال ۱۳۶۹ نشان می دهد. مطلوب است:

سال تولد	سن مداوم	تعداد مرگ
۱۳۵۰	۱۸	۲۵۰
۱۳۵۰	۱۹	۲۲۰
۱۳۴۹	۱۹	۱۸۰
۱۳۴۹	۲۰	۱۷۰
۱۳۴۸	۲۱	۱۶۰
۱۳۴۸	۲۱	۱۵۰

الف. ترسیم دیاگرام لگزیس

ب. تعیین نوع تجزیه و تحلیل

۵. در جدول زیر مقادیر C, B, A را محاسبه کنید.

e_x	q_x	$d_{(x, x+1)}$	S_x	X
C	B	A	۳۵۵	۸۹
۲/۵	---	---	۲۶۰	۹۰

تعداد سوالات: تستی: ۳۰ تشریحی: --
 زمان آزمون (دقیقه): تستی: ۵۰ تشریحی: --

نام درس: جامعه شناسی ایلات و عشایر ایران
 رشته تحصیلی / کد درس: علوم اجتماعی (پژوهشگری) - ۱۲۲۰۱۷

مجاز است.

استفاده از: --

کد سری سؤال: یک (۱)

امام خمینی (ره): این محرم و صفر است که اسلام را زنده نگه داشته است.

۱. ایل همواره با کدام گزینه زیر همراه می باشد؟
 الف. مرتع ب. کوچ ج. آب د. چادر
۲. کدام گزینه زیر از مهم ترین ویژگی های زندگی کوچ نشینی محسوب نمی شود؟
 الف. هر طایفه کارهای دستی ب. وابستگی انسان به حیوان
 ج. استفاده از چراگاه های طبیعی د. کوچ یا جابجایی انسان و دام
۳. پیدایی و گسترش زندگی کوچدگی در یک منطقه بیانگر کدام عامل موثر در ایجاد پدیده کوچ گری است؟
 الف. عامل سیاسی ب. عامل اقتصادی ج. عامل نظامی د. عامل فرهنگی
۴. پدیده اجتماعی کخ نشینی در جامعه و روستایی کدام منطقه ایران رواج دارد؟
 الف. آباده در فارس ب. تالش در گیلان ج. بانه در کردستان د. دشت مغان در اردبیل
۵. کدام مورخ جامعه شناس اسلامی زندگی کوچ نشینی را متأثر از ساخت اقتصادی جامعه می داند؟
 الف. ابونصر فارابی ب. ابوریحان بیرونی ج. ابن خلدون د. نادر افشار نادری
۶. کوچ افقی تنها برای نگهداری کدام حیوان میان قبایل کوچ نشین مناسب است؟
 الف. شتر ب. اسب ج. بز د. گوسفند
۷. کدام گروه چادر نشین نه پای بند نگاهداری و پرورش دام بوده و نه به زمین وابسته اند؟
 الف. عشایر کوچنده ب. یکجا نشینان ج. دو جانشینان د. کوچلی ها
۸. از دیدگاه اسپونر در قسمت شمال مرکزی افریقا کدام حیوان پرورش یافته و محصول عمده زراعی در آنجا چیست؟
 الف. شتر - خرما ب. اسب - گندم ج. گوزن - گندم د. گاو - ارزن
۹. از چه زمانی ایلات و عشایر کهگیلویه و بویر احمد مجدداً "بهون ها را بر افراشتند؟
 الف. بعد از شهریور ۱۳۲۰ ب. بعد از کودتای ۲۸ مرداد ۱۳۳۲
 ج. پس از پیروزی انقلاب اسلامی د. پس از ۱۵ خرداد ۱۳۴۲
۱۰. کدامیک از گزینه های زیر به کشت و زرع آشنایی نداشته و از طریق مبادله با ده نشینان محصولات زراعی مورد نیاز خود را فراهم می آورند؟
 الف. ایلات و عشایر نیمه کوچ نشین ب. ایلات و عشایر ساکن
 ج. ایلات و عشایر کوچ نشین د. ایلات و عشایر دو جانشین
۱۱. کدام گزینه زیر عشایری هستند که بیش از ۸۰ درصد جمعیت آن متحرک اند و در سراسر گرمسیر دارای مکان معین و ایل را مشخص می باشند؟
 الف. عشایر کردستان ب. عشایر ترکمن ج. بختیاری ها د. قشقایی ها
۱۲. در قرن دهم شاه اسماعیل صفوی از هفت ایل بزرگ کدام گزینه زیر را به وجود آورد؟
 الف. ترکمن ها ب. قزلباش ها ج. شول ها د. لر ها

تعداد سوالات: تستی: ۳۰ تشریحی: --

زمان آزمون (دقیقه): تستی: ۵۰ تشریحی: --

نام درس: جامعه شناسی ایلات و عشایر ایران

رشته تحصیلی/گروه درس: علوم اجتماعی (پژوهشگری) - ۱۳۲۲۰۱۷

مجاز است.

استفاده از: --

کد سری سؤال: یک (۱)

۱۳. اقوام محلی و بومی تیره‌هایی از ایل افشار را که شاه عباس به آذربایجان کوچ داد به چه شهرت یافتند؟

الف. افشاررومی ب. قزلباش ها ج. ایل جاری د. افشار قاسملو

۱۴. از لحاظ تقسیمات سیاسی، سرزمین بویر احمد و کهگیلویه به ۳ بخش مجزا از هم تقسیم می‌شود. کدام گزینه زیر جزء این مناطق سه گانه نیست؟

الف. منطقه بویر احمد سردسیر ب. منطقه بویر احمد گرمسیر

ج. منطقه بویر احمد علیا د. منطقه بویر احمد سفلی

۱۵. کدام ایل به دو نیمه یا بلوک هفت لنگ و چهار لنگ تقسیم می‌شود؟

الف. ایل قشقایی ب. ایل بویر احمدی ج. ایل بختیاری د. ایل دشمن زیاری

۱۶. از طوایف بزرگ ترکمن ها کدامیک در بخش شمالی گنبد کاووس در حاشیه رود اترک استقرار دارند و زندگی آنها بر اساس دامداری قرار دارد؟

الف. یموت ها ب. تکه ها ج. گوکلان ها د. شاهسون ها

۱۷. کوچکترین واحد اجتماعی ترکمن ها چه نام دارد؟

الف. تای ب. ای ج. دو دورقه د. تکه

۱۸. حدود ۳۵ درصد جمعیت عشایر بلوچ دارای کدام ساخت اجتماعی هستند؟

الف. دهقانی ب. عشیره ای - دهقانی ج. عشیره ای د. رمه گردانی

۱۹. کدام گزینه زیر در برگیرنده تقسیمات ایلی است؟

الف. ایل - طایفه - تیره - خانواده ب. خانواده - طایفه - ایل - تیره

ج. طایفه - تیره - خانواده - ایل د. تیره - ایل - خانواده - طایفه

۲۰. تنها واحد بازمانده و عینی ایل بچاقچی چه نام دارد؟

الف. گدام ب. خیل ج. ایشوم د. تختک

۲۱. در عشایر ایران نظامی که خانواده هسته ای را به مجموعه ایل مرتبط می‌سازد چه نام دارد؟

الف. کوچ ب. دامداری ج. مرتع د. سازمان ایل

۲۲. در ازدواج عشایر از نوع هم بهری بر اساس توافق خانواده‌های داماد و عروس کدام گزینه زیر صورت می‌پذیرد؟

الف. زن به طایفه مرد می‌رود. ب. مرد به طایفه زن می‌رود.

ج. تعدادی دام به خانواده عروس داده می‌شود. د. مرد از چادر پدری جدا می‌شود.

۲۳. کدام گزینه زیر در تقسیم کار در خانواده عشایری از وظایف زنان به حساب نمی‌آید؟

الف. پخت و پز ب. پشم ریزی و بافت قالی

ج. کارگری در امور ساختمانی د. حمل آب از چشمه با مشک

۲۴. مهم‌ترین عامل موثر در تشکیل بنکو چیست؟

الف. خانواده‌های بیگانه ب. عامل اقتصادی ج. عامل خویشاوندی د. بهره‌برداری از مرتع

تعداد سوالات: تستی: ۳۰ تشریحی: --

زمان آزمون (دقیقه): تستی: ۵۰ تشریحی: --

نام درس: جامعه شناسی ایلات و عشایر ایران

رشته تحصیلی/گد درس: علوم اجتماعی (پژوهشگری) - ۱۳۲۲۰۱۷

مجاز است.

استفاده از: --

گد سری سؤال: یک (۱)

۲۵. قشر اول در قشر بندی اجتماعی در جامعه عشایری ایران متعلق به چه کسانی بود؟

الف. خان ها و کلانتران

ب. کدخدایان و ریش سفیدان

ج. افراد عادی

د. کارگران فصلی

۲۶. چادری که گروهی از خوانین جهت پذیرایی از مهمانان استفاده می نمودند و در خارج از ایران ساخته می شد چه خوانده می شد؟

الف. آلاچیق

ب. قلندری

ج. آفتاب گردان

د. چادرپوش

۲۷. در کدام دوره تحصیلی، میزان اشتغال به تحصیل در جامعه زنان عشایر ایران از مردان بیشتر بوده است؟

الف. دوره ابتدایی

ب. دوره راهنمایی

ج. دوره متوسطه

د. آموزش عالی

۲۸. شکوه زندگی عشایر در واقع چه هنگامی است؟

الف. تولید خانگی

ب. کوچ

ج. چرای دام

د. مبادلات اقتصادی

۲۹. از مسائل اساسی زراعت در میان خانواده های عشایری ایران کدام گزینه زیر است؟

الف. تولیدات زراعی

ب. شیوه مبادلات

ج. آیش گذاری اراضی

د. باغداری

۳۰. توسعه کدام گزینه زیر تاثیر زیادی در کاهش میزان مهاجرت عشایر به شهرها و جلوگیری از بیکاری پنهان دارد؟

الف. صنایع دستی

ب. تولیدات دامی

ج. زراعت و باغداری

د. دامداری

نام درس: تغییرات اجتماعی

تعداد سوالات: تستی: ۴۰ تشریحی: --

رشته تحصیلی/ کد درس: علوم اجتماعی (پژوهشگری - تعاون ۱۲۲۰۱۸ - برنامه ریزی ۱۲۲۲۰۳)

زمان آزمون (دقیقه): تستی: ۵۵ تشریحی: --

کد سری سؤال: یک (۱)

استفاده از: --

مجاز است.

امام خمینی^(ع): این محرم و صفر است که اسلام را زنده نگه داشته است.

۱. اصلاح در جامعه بدون تغییر ماهیت ساختارهای اجتماعی چه خوانده می‌شود؟
 الف. روبنایی ب. درون‌زا ج. زیربنایی د. برون‌زا
۲. کدام جامعه‌شناس دگرگونی اجتماعی را تغییرات قابل مشاهده در زمان کوتاه می‌داند؟
 الف. گیدنز ب. گی‌روشه ج. مارکس د. وبر
۳. کدام روش کنشگر را به عنوان اتم‌های تحلیل در نظر می‌گیرد؟
 الف. روش ترکیبی ب. جمع‌گرایی روش‌شناختی ج. روش سیستمی د. فردگرایی روش‌شناختی
۴. از نظر دورکیم مناسب‌ترین روش برای جامعه‌شناسی چیست؟
 الف. تطبیقی ب. سیستمی ج. تاریخی د. ترکیبی
۵. کدام نظریه در ذیل جمع‌گرایی روش‌شناختی قرار دارد؟
 الف. کنش متقابل نمادین ب. تبادل‌گرایی ج. روش‌شناسی مردم‌نگارانه د. ساخت‌گرایی
۶. مهم‌ترین فعالیت اعضای جامعه شکار و گردآوری چه بود؟
 الف. کشاورزی ب. شهرگرایی ج. جست و جوی غذا د. یکجانشینی
۷. شکل‌گیری کدام جامعه بر مبنای آشنایی با بذرافشانی، پرورش و برداشت گیاهان خوردنی است؟
 الف. جامعه شکار ب. جامعه بوستانکار ج. جامعه کشاورزی د. جامعه شیانی
۸. ساختار اجتماعی جامعه مابعد صنعتی، حول چه محوری است؟
 الف. سیاست ب. اقتصاد ج. ایدئولوژی د. دانش نظری
۹. کنت، تطور و تکامل جوامع را در چه عرصه‌ای می‌داند؟
 الف. مناسبات تولید ب. شهرنشینی ج. معرفت و اندیشه بشری د. دگرگونی نهادهای اجتماعی
۱۰. کتاب «اخلاق پروتستان و روحیه سرمایه‌داری» اثر معروف کدام جامعه‌شناس است؟
 الف. مارکس ب. دورکیم ج. کنت د. وبر
۱۱. کدام جامعه‌شناس، جامعه را به صنعتی و نظامی تقسیم کرده است؟
 الف. زیمل ب. گیدنز ج. اسپنسر د. مارکس
۱۲. رویکرد ساختی - کارکردی ریشه در کدام دیدگاه دارد؟
 الف. تاریخ‌گرایی ب. مارکسیسم ج. کنش متقابل نمادین د. تطورگرایی اجتماعی

نام درس: تغییرات اجتماعی

تعداد سوالات: تستی: ۴۰ تشریحی: --

رشته تحصیلی/ کد درس: علوم اجتماعی (پژوهشگری - تعاون ۱۲۲۲۰۱۸ - برنامه ریزی ۱۲۲۲۲۰۳)

زمان آزمون (دقیقه): تستی: ۵۵ تشریحی: --

کد سری سؤال: یک (۱)

استفاده از: --

مجاز است.

۱۳. در اندیشه پارسونز، تغییر ساختی بر کدام گزینه دلالت دارد؟
 الف. تغییر تعادلی ب. تغییر بنیادی ج. تمایز ساختی د. تغییر کارکردی
۱۴. جانسون در تحلیل تغییرات اجتماعی به کدام عامل اشاره دارد؟
 الف. ارزش‌ها ب. بسیج و کنترل اجتماعی ج. ارزش‌ها و شرایط محیطی د. شرایط محیطی
۱۵. نظریه وابستگی، ریشه در کدام دیدگاه نظری دارد؟
 الف. مارکسیسم جدید ب. نوکارکردگرایی ج. ساختی - کارکردی د. مبادله
۱۶. والرشتاين چه واحدی را برای تحلیل تغییرات اجتماعی اختیار می‌کند؟
 الف. طبقات ب. نهادها ج. دولت د. نظام بین‌الملل
۱۷. از نظر کدامیک از جامعه‌شناسان، تضاد دارای کارکرد مثبت و تعادلی است؟
 الف. پارسونز ب. کوزر ج. مerton د. هومنز
۱۸. عاملیت مبتنی بر کدام گزینه است؟
 الف. تحلیل ساختارها ب. تحلیل نهادها ج. جمع‌گرایی روش‌شناختی د. فردگرایی روش‌شناختی
۱۹. کدام جامعه‌شناس، تغییرات را براساس تحرک نخبگان تبیین می‌کند؟
 الف. اسملسر ب. پارسونز ج. پاره‌تو د. رویکریم
۲۰. از نظر گیدنز مسأله اصلی نظریه اجتماعی چیست؟
 الف. پیوند عاملیت و ساختار ب. پیوند طبقات با یکدیگر ج. تحلیل نقش افراد د. تحلیل نقش فرهنگ
۲۱. ایده «پایان عصر ایدئولوژی» را چه کسی مطرح کرده است؟
 الف. زتومکا ب. میلز ج. دارندورف د. ادوارد شیلز
۲۲. نولان ولنسکی کدام عامل را در تغییرات اجتماعی اساسی می‌داند؟
 الف. دین ب. تکنولوژی ج. دولت د. خانواده
۲۳. در رویکرد ایده‌آلیستی بر کدام عامل تأکید بیشتری می‌شود؟
 الف. دولت ب. عناصر مادی ج. ایده‌ها و ارزش‌ها د. طبقات اجتماعی
۲۴. عنصر اصلی الگوی اشاعه کدام است؟
 الف. اقتباس عناصر فرهنگی ب. تکیه بر فرهنگ‌پذیری ج. تأکید بر شهری شدن د. فرآیند نوسازی
۲۵. در فرآیند عرفی شدن کدام نهاد در معرض آسیب قرار می‌گیرد؟
 الف. نهاد حکومتی ب. اقتصاد ج. نهاد مذهب د. نهاد آموزشی

نام درس: تغییرات اجتماعی
 رشته تحصیلی / کد درس: علوم اجتماعی (پژوهشگری - تعاون ۱۲۲۲۰۱۸ - برنامه ریزی ۱۲۲۲۲۰۳)
 تعداد سوالات: تستی: ۴۰ تشریحی: --
 زمان آزمون (دقیقه): تستی: ۵۵ تشریحی: --

مجاز است.

استفاده از: --

کد سری سؤال: یک (۱)

۲۶. کدام یک از جامعه شناسان، رشد مراکز شهری را در جهان سوم عامل ترقی و تضعیف سنت گرای می داند؟

- الف. جورج زیمل ب. رابرت بلا ج. دانیل لرنر د. تالکوت پارسونز
۲۷. بنیادگرایی ریشه در کدام گزینه دارد؟

- الف. سنت های سخت ب. سنت های اصلاحی
- ج. سنت های منعطف د. سنت های انقلابی

۲۸. تعارض های ارزشی در شمار کدام نوع از هزینه های تغییرات اجتماعی است؟

- الف. فرهنگی ب. سیاسی ج. اقتصادی د. آموزشی
۲۹. دیوید هلد، جهانی گرایان را بیشتر از چه طیفی می داند؟

- الف. شکاکان ب. محافظه کاران ج. لیبرال جدید د. چپ
۳۰. مجموعه ای از تغییرات در یک دوره طولانی چه خوانده می شود؟

- الف. تغییر فرهنگی ب. تحول فرهنگی ج. تغییر روبنایی د. تحول اجتماعی
۳۱. عنصر اصلی نظریه انتخاب منطقی چیست؟

- الف. ساختار اجتماعی ب. کنشگر آزاد
- ج. نهاد اجتماعی د. جبر اجتماعی

۳۲. کدام نظریه بر کشف نظام معانی کنشگران اجتماعی تأکید دارد؟

- الف. نظریه تفهیمی ب. مارکسیسم ج. ساختار گرایی د. نظریه سیستمی
۳۳. تاجری که درصدد کسب سود بیشتر است چگونه کنشی دارد؟

- الف. عقلانی معطوف به هدف ب. عقلانی معطوف به ارزش
- ج. کنش انفعالی د. کنش سنتی

۳۴. در نظریه پارسونز تغییر تعادلی چه خصلتی دارد؟

- الف. داخلی ، منقطع ب. داخلی ، مداوم ج. خارجی ، منقطع د. خارجی ، مداوم
۳۵. مهم ترین نقد مارکسیست های جدید به مارکسیست های راست آیین مربوط به چیست؟

- الف. عدم توجه به اقتصاد ب. بی توجهی به سیاست
- ج. اقتصاد گرایی افراطی د. فرهنگ گرایی افراطی

۳۶. طرح مفهوم « جامعه خودمولد » مربوط به کدام جامعه شناس است؟

- الف. باکلی ب. اتریونی ج. گیدنز د. تورن
۳۷. در نظر گرفتن نقش دولت در تغییرات اجتماعی مربوط به کدام دیدگاه است؟

- الف. عاملیت ب. ساختارگرا ج. خردنگر د. کنش متقابل نمادین
۳۸. در اندیشه کدام جامعه شناس، شهر از دوران قرون وسطی به بعد مرکز توسعه فردگرایی است؟

- الف. پارسونز ب. گیدنز ج. کاستلز د. ماکس وبر

نام درس: تغییرات اجتماعی
رشته تحصیلی/گد درس: علوم اجتماعی (پژوهشگری - تعاون ۱۲۲۲۰۱۸ - برنامه ریزی ۱۲۲۲۰۳)
تعداد سوالات: تستی: ۴۰ تشریحی: --
زمان آزمون (دقیقه): تستی: ۵۵ تشریحی: --
کد سری سؤال: یک (۱) استفاده از: -- مجاز است.

۳۹. گیدنز، ساده ترین تعریف بنیادگرایی را چه می داند؟

- الف. گذشته گرایی ب. مخالفت با تغییر ج. امتناع از گفت و گو د. تهاجمی بودن
۴۰. احساس بیگانگی ناشی از زندگی ماشینی مربوط به کدام نوع هزینه تغییرات اجتماعی است؟
- الف. اجتماعی - روانی ب. اقتصادی ج. سیاسی د. هزینه فرهنگی

www.Sanjesh3.com

تعداد سوالات: تستی: ۳۰ تشریحی: --

زمان آزمون (دقیقه): تستی: ۴۵ تشریحی: --

نام درس: جامعه‌شناسی ارتباط جمعی

رشته تحصیلی / گد درس: علوم اجتماعی (پژوهشگری) (۱۲۲۲۰۲۰)

مجاز است.

استفاده از: --

گد سری سؤال: یک (۱)

امام خمینی (ع): این محرم و صفر است که اسلام را زنده نگه داشته است.

۱. کلمه Communications به معنی ارتباطات به صورت جمع به چه معنا به کار می‌رود؟

الف. جریان ارتباط دوسویه ب. پیوند دادن

ج. پیرامون ابزار و لوازم فنی وسایل ارتباط جمعی د. جریان یک سویه ارتباط

۲. کدام اصطلاح از سوی جامعه‌شناسان ارتباطات، معادل «ارتباط جمعی یا عمومی» بکار می‌رود؟

الف. Mass media ب. Procudere ج. Communication د. information

۳. انتقال اطلاعات از مخزن به بلندگو یا صفحه تلویزیون، کدام نوع ارتباط اطلاق می‌شود؟

الف. ارتباط انسانی ب. ارتباط نوشتاری ج. ارتباط سازمانی د. ارتباط ماشینی

۴. مدل ارتباطی با عناصر پنج گانه، «چه کسی می‌گوید، چه می‌گوید، در چه کانالی، به چه کسی، با چه تأثیری»، از سوی کدام صاحب نظر ارتباطات ارائه شده است؟

الف. مکلوهان ب. کلود شانون ج. یل لازارسفلد د. هارولد لاسول

۵. لاسول «مدیریت نگرشهای جمعی از طریق دستکاری نمادهای مهم» را چه می‌نامد؟

الف. رمز گشایی پیام ب. انتشار خبر ج. نظریه ارتباط گلوله‌ای د. تبلیغات

۶. در کدام شیوه اطلاع رسانی اندیشه‌ها در میان توده وسیع‌تری از مردم رواج می‌یابد و از شیوه‌های تهییجی و احساسی برای توضیح و اقناع استفاده می‌شود؟

الف. تبلیغات ب. تبلیغات فرهنگی ج. تبلیغات سیاسی د. ارتباطات

۷. کهن‌ترین پژوهش در زمینه ارتباطات سیاسی متعلق به افلاطون چه نام دارد؟

الف. جمهوری ب. قانون ج. گورجیاس د. شاهزاده

۸. در کدام روش تحقیق می‌توان محتوای ارتباط جمعی را به طور عینی و کمی مورد مطالعه قرار داد؟

الف. مطالعه موردی ب. تحقیق پیمایشی ج. مطالعه میدانی د. روش تحلیل محتوا

۹. ناپلئون بناپارت برای حفظ حکومت بر کدام عامل تأکید می‌کند؟

الف. تطمیع ب. زور ج. اطلاع رسانی د. افکار عمومی

۱۰. فردیناند تونیس رکن افکار عمومی را کدام گزینه قلمداد می‌کند؟

الف. مطبوعات ب. ماهواره ج. رادیو د. تلویزیون

۱۱. دیوید رایزن در تحلیل نهایی خود به جای عامل جمعیت، کدام پدیده را زیر بنای کلیه تحولات اجتماعی اعلام می‌کند؟

الف. اقتصاد ب. شیوه معیشت ج. فرهنگ د. وسایل ارتباطی

۱۲. به اعتقاد دیوید رایزن در کدام نوع جامعه، انسان از برون هدایت می‌شود؟

الف. جامعه باستانی ب. جامعه فردگرایی

ج. جامعه مصرف و فراوانی د. جامعه سنتی

تعداد سوالات: تستی: ۳۰ تشریحی: --

زمان آزمون (دقیقه): تستی: ۴۵ تشریحی: --

نام درس: جامعه‌شناسی ارتباط جمعی

رشته تحصیلی/گروه درس: علوم اجتماعی (پژوهشگری) (۱۲۲۲۰۲۰)

مجاز است.

استفاده از: --

کد سری سؤال: یک (۱)

۱۳. از دیدگاه مک‌لوهان عکس، رادیو و سینما جزء کدام دسته از وسایل ارتباطی تقسیم‌بندی می‌شود؟

الف. وسیله ارتباطی گرم

ب. وسیله ارتباطی سرد

ج. وسیله ارتباطی بی تفاوت

د. وسیله ارتباطی خشونت آمیز

۱۴. اختراع چاپ یا کهنکشان گوتنبرگ در کدام مرحله از مراحل سه‌گانه تحول جوامع انسانی از دیدگاه مک‌لوهان اتفاق افتاد؟

الف. عصر ارتباط شفاهی

ب. عصر ارتباط کتبی و چاپی

ج. عصر جهانی شدن

د. عصر ارتباط الکترونیک

۱۵. کدام نوع از وسایل ارتباطی مبنای شکل‌گیری دهکده جهانی مک‌لوهان است؟

الف. اختراع چاپ

ب. وسایل ارتباطی الکترونیک

ج. اختراع خط

د. سینما

۱۶. کدام نقش وسایل ارتباط جمعی باعث شده است رقیب مدرسه قرار گیرد؟

الف. تفریح و سرگرمی

ب. آموزش

ج. انتشار اخبار و اطلاعات

د. نوآوری و کارآفرینی

۱۷. کدام گزینه سنگ پایه اصلی خبر را تشکیل می‌دهد؟

الف. کوتاه و فشرده بودن خبر

ب. کامل و جامع بودن خبر

ج. تازه بودن خبر

د. جذاب بودن

۱۸. از دیدگاه کدام صاحب‌نظر جامعه‌شناسی دسترسی به رسانه‌های جمعی بیش‌تر شرط مشارکت در جامعه نوین می‌باشد؟

الف. اتیل دوسولاسول

ب. دانیل لرنر

ج. یورگن هابرماس

د. مارشال مک‌لوهان

۱۹. «لوسیایان پای» رسانه‌های جمعی را عامل اصلی در کدام نوع مشارکت می‌داند؟

الف. مشارکت اجتماعی

ب. توسعه فرهنگی

ج. مشارکت سیاسی

د. انقلاب سیاسی

۲۰. کدام صاحب‌نظر معتقد است ارتباطات و نظامهای آموزشی کنونی به عنوان شبکه‌های سلطه‌گری و تسلیم‌طلبی خلقها در

جهان سوم عمل می‌کنند؟

الف. تئودور آدرنو

ب. هربرت مارکوزه

ج. یورگن هابرماس

د. پائولو فریره

۲۱. این جمله از ارسطو «گفتار نیکمردان را کاملتر و آسانتر باور می‌کنیم» به کدامیک از متقاعدسازی افراد در انتقال پیام از نظر

هاولند اشاره دارد؟

الف. منبع پیام

ب. ماهیت پیام

ج. ویژگیهای پیام‌گیر

د. محیط پیام

۲۲. گذار از وسیله ارتباطی نوشتاری به وسیله ارتباطی الکترونیکی چه نام دارد؟

الف. کهنکشان مارکنی

ب. نظریه ارتباط گلوله‌ای

ج. جامعه توده‌ای

د. کهنکشان گوتنبرگ

۲۳. مدیریت کدام نوع از وسایل ارتباط جمعی به وسیله قدرتهای تجاری انجام می‌شود؟

الف. تحت نظر مستقیم دولت

ب. تحت حمایت دولت

ج. وسایل ارتباطی خصوصی

د. وسایل ارتباطی دولتی

تعداد سوالات: تستی: ۳۰ تشریحی: --

زمان آزمون (دقیقه): تستی: ۴۵ تشریحی: --

نام درس: جامعه‌شناسی ارتباط جمعی

رشته تحصیلی / کد درس: علوم اجتماعی (پژوهشگری) (۱۲۲۲۰۲۰)

مجاز است.

استفاده از: --

کد سری سؤال: یک (۱)

۲۴. کدام گزینه از وظایف اساسی وسایل ارتباطی تحت حمایت دولت نمی‌باشد؟

الف. انتشار اخبار و اطلاعات لازم

ب. انتشار پیامهای دولت مرکزی در جهت تقویت وحدت ملی

ج. آموزش و بسیج مردم برای توسعه اجتماعی و اقتصادی

د. متنوع بودن برنامه‌ها برای گذران اوقات فراغت

۲۵. کدام گروه از متفکران اعتقاد دارند وسایل ارتباط جمعی باعث گسترش صنایع فرهنگی و فرهنگ توده‌ای خواهد شد؟

الف. مکتب شیکاگو ب. مکتب فرانکفورت ج. مکتب وین د. هیچکدام

۲۶. از دیدگاه آلوین تافلر در کدام موج، کوکی در دهکده‌ای که به کندی تغییر می‌کرد، بزرگ می‌شد و انگاره خود را از واقعیت،

در میان تصاویری که منابع محدود و انگشت شماری مانند، معلم، کشیش، رئیس و از همه مهمتر خانواده دریافت می‌کرد؟

الف. موج اول ب. موج دوم ج. موج سوم د. موج چهارم

۲۷. کدام گزینه یکی از ویژگیهای بارز قرن بیستم می‌باشد؟

الف. ظهور تلویزیون ب. بخش مستقیم از طریق ماهواره

ج. تبادلات فرهنگی د. جنگ اطلاعات

۲۸. پایبندی و وفاداری محلی همراه با عضویت چندگانه در دیگر جوامع بشری به کدام اصطلاح اشاره دارد؟

الف. بین‌المللی شدن ب. جهانی شدن ج. محلی شدن د. جهانی سازی

۲۹. جایگزینی فن‌آوری به جای باور، قدرت، ارزش و اخلاق چه نام دارد؟

الف. تکنوپولی ب. انسانی شدن ج. لیبرالیسم د. جنگ نرم

۳۰. طرفداران کدام دیدگاه اعتقاد دارند شدت تماس‌ها و ارتباطات در جهان پیوستگی جهانی بیشتری را به ارمغان می‌آورد؟

الف. بین‌المللی شدن ب. جهانی سازی ج. محلی شدن د. جهانی شدن

نام درس: روش تحقیق نظری
 رشته تحصیلی / کد درس: علوم اجتماعی (پژوهشگری - تعاون ۱۲۲۲۰۲۱ - سمدکاری ۱۲۲۲۱۴۷)
 علوم اجتماعی (برنامه ریزی ۱۲۲۲۱۹۰ - جبرانی ارشد کلیه گرایشها ۱۲۲۲۰۲۱)
 کد سری سؤال: یک (۱) استفاده از: -- مجاز است.

امام خمینی^(ره): این محرم و صفر است که اسلام را زنده نگه داشته است.

۱. در مطالعات میدانی، تحقیق معمولاً با چه نوع سؤالاتی آغاز می‌شود؟

الف. سؤالات بسته ب. سؤالات آشکار ج. سؤالات باز د. سؤالات غیر حساس

۲. کدامیک از مطالعات بر نگرش‌ها، عقاید و پاره‌ای اطلاعات درباره شرایط زندگی افراد متمرکز است؟

الف. مطالعه میدانی ب. مطالعه موردی ج. مطالعه آزمایشی د. پیمایش

۳. کدامیک از تحقیقات، مشخصه انسان شناسان می‌باشد؟

الف. مطالعه میدانی ب. مطالعه آزمایشی ج. پیمایش د. مطالعه موردی

۴. در مدل فرایند علمی و التروالاس، نیمه قبایی فرایند تحقیق با کدام مرحله آغاز می‌گردد؟

الف. فرضیه‌ها ب. مشاهدات ج. نظریه‌ها د. استنتاج منطقی

۵. اصلی ترین منبع گردآوری اطلاعات کدام است؟

الف. افراد ب. گروهها ج. سازمانها د. دولتها

۶. کدام مورد از معیارهای انتخاب نهائی موضوع تحقیق نمی‌باشد؟

الف. موضوع باید قابل تحقیق باشد. ب. موضوع باید مرتبط با حوزه کاری محقق باشد.

ج. موضوع باید مورد علاقه محقق باشد. د. تحقیق باعث افزایش شناخت‌مان از جامعه گردد.

۷. هدف طرحی که در پی آزمون نظر خاصی در مورد علت رویدادها و شرایط فزونی یا کاهش پدیده‌هاست، چیست؟

الف. توصیف ب. تبیین ج. اکتشاف د. مقایسه

۸. کدام مورد جزو مراحل تبدیل موضوع به مسأله تحقیق نمی‌باشد؟

الف. تعیین هدف تحقیق ب. توجه به جوانب سؤال برانگیز موضوع

ج. بیان موضوع به صورت یک رشته سؤالات د. تعیین روش خاص تحقیق

۹. در تحقیقات اجتماعی بیشتر از کدام واحد تحلیل استفاده می‌شود؟

الف. افراد ب. گروهها ج. برنامه‌ها د. سازمانها

۱۰. کدام مورد گویای تقلیل گرایی روانشناختی است؟

الف. نتیجه گیری درباره افراد براساس واحدهای تحلیل گروهی

ب. تبیین صرف پدیده‌های اجتماعی براساس اقتصاد

ج. تبیین پدیده اجتماعی برحسب خصوصیات روانی، فردی

د. نتیجه گیری رفتار گروهها براساس رفتار افراد

۱۱. مهمترین معیار درستی سنجش چیست؟

الف. شاخص‌ها ب. اعتبار ج. روش تحقیق د. پایایی

۱۲. روش معمول در تعیین اعتبار معیار، استفاده از کدام روش می‌باشد؟

الف. اعتبار سازه ب. اعتبار پیش بین ج. بررسی دقیق سنجه د. همبستگی سنجش با معیار

نام درس: روش تحقیق نظری
 رشته تحصیلی: / گد درس: علوم اجتماعی (پژوهشگری - تعاون ۱۲۲۲۰۲۱ - سمدکاری ۱۲۲۲۱۴۷)
 علوم اجتماعی (برنامه ریزی ۱۲۲۲۱۹۰ - جبرانی ارشد کلیه گرایشها ۱۲۲۲۰۲۱)
 گد سری سؤال: یک (۱) استفاده از: -- مجاز است.

۱۳. کدام گزینه در مورد پایائی صحیح می باشد؟
- الف. هر چه مدت تغییر وجهه نظرها بیشتر باشد، پایائی کمتر خواهد بود.
 ب. پرسش های آسان، پاسخهای ناپایائی در پی خواهد داشت.
 ج. هر چه مدت تغییر وجهه نظرها کمتر باشد، پایائی کمتر خواهد بود.
 د. استفاده از معرف های چندگانه برای یک مفهوم، پایائی سنجش را پائین خواهد آورد.
۱۴. مقایسه گویه های هم سنگ در یک آزمون چه خوانده می شود؟
- الف. سنجش استواری
 ب. سنجش مکرر
 ج. سنجش هم ارزی
 د. آزمون - آزمون مجدد
۱۵. رایج ترین شکل متغیرهای ترتیبی چه هستند؟
- الف. مقیاس های روان شناختی
 ب. گویه های نگرشی
 ج. گویه های رتبه ای
 د. طبقات اجتماعی
۱۶. پرکاربردترین مقایس در تحقیقات پیمایشی کدام مقیاس است؟
- الف. مقیاس لیکرت
 ب. مقیاس ترستون
 ج. مقیاس بوگاردوس
 د. مقیاس گاتمن
۱۷. کدام مقیاس شامل گویه هایی است که تعدادی داور برای سنجش یک مفهوم انتخاب کرده اند؟
- الف. مقیاس لیکرت
 ب. مقیاس ترستون
 ج. مقیاس گاتمن
 د. مقیاس بوگاردوس
۱۸. هدف از نمونه گیری احتمالی چیست؟
- الف. پائین آوردن هزینه ها
 ب. فراهم آوردن توانایی استنباط دقیق درباره جمعیتی بزرگ
 ج. صرفه جوئی در وقت
 د. بالا بردن میزان دقت تحقیق
۱۹. چند درصد از میانگین های نمونه در محدوده دو خطای استاندارد از میانگین کل قرار می گیرند؟
- الف. ۶۸/۲۶ درصد
 ب. ۹۵/۴۴ درصد
 ج. ۹۹ درصد
 د. ۹۹/۵ درصد
۲۰. در کدامیک از شیوه های نمونه احتمالی، ترکیب دو شیوه نمونه گیری صورت می گیرد؟
- الف. نمونه گیری سیستماتیک
 ب. نمونه گیری تصادفی
 ج. نمونه گیری طبقه بندی شده
 د. نمونه گیری ساده
۲۱. پایه و اساس خوشه ها در نمونه گیری خوشه ای کدام مورد است؟
- الف. مشخصات افراد
 ب. گروه های ناهمگن و غیر متجانس
 ج. عناصری از واحدهای نمونه گیری
 د. انواع قابل مقایسه سازمانهای اجتماعی
۲۲. در کدامیک از شیوه های نمونه گیری، چارچوب نمونه گیری برای انتخاب نمونه وجود ندارد؟
- الف. نمونه گیری سهمیه ای
 ب. نمونه گیری طبقه بندی شده
 ج. نمونه گیری خوشه ای
 د. نمونه گیری تصادفی
۲۳. دو شیوه اصلی انجام مصاحبه کدام است؟
- الف. حضوری و غیرحضوری
 ب. حضوری و تلفنی
 ج. هدف مند و غیر هدف مند
 د. متمرکز و غیرمتمرکز
۲۴. کدام مورد جزو عوامل مؤثر بر انتخاب شکل مناسب اجرای پیمایش نمی باشد؟
- الف. نوع موضوع
 ب. مسأله تحقیق
 ج. منابع تحقیق
 د. علاقه محقق

نام درس: روش تحقیق نظری
 رشته تحصیلی: گد درس: علوم اجتماعی (پژوهشگری - تعاون ۱۲۲۲۰۲۱ - سمدکاری ۱۲۲۲۱۴۷)
 علوم اجتماعی (برنامه ریزی ۱۲۲۲۱۹۰ - جبرانی ارشد کلیه گرایشها ۱۲۲۲۰۲۱)
 کد سری سؤال: یک (۱) استفاده از: -- مجاز است.

۲۵. در کدام مورد از انواع سؤالات پاسخگو محدود به انتخاب پاسخی یگانه از فهرستی معین می شود؟
- الف. سؤالات بسته ب. سؤالات باز ج. سؤالات مشروط د. سؤالات قالبی
۲۶. هدف اصلی از پیش آزمون رسمی، کدام مورد است؟
- الف. بررسی سؤالات بدون پاسخ و حذف آنها ب. بررسی پاسخهای نادرست و حذف آنها
- ج. بررسی الگوی پاسخها و مناسب بودن ترکیب پرسشنامه د. بررسی پرسشهایی که باعث پاسخهای یکدست شده است.
۲۷. «اگر مصاحبه گری بیند وضعیت رو به وخامت است، باید درباره قطع یا ادامه مصاحبه تصمیم بگیرد.» این جمله گویای کدامیک از اصول مصاحبه گری است؟
- الف. تقلیل تأثیر خصوصیات شخصی مصاحبه گر ب. تمسک به عقل سلیم
- ج. شناخت مصاحبه د. تعهد به انجام کامل مصاحبه
۲۸. انتخاب موضوع در تحلیل محتوا باید متناسب با چه موردی باشد؟
- الف. محتوای مورد تحلیل ب. اعتبار و پایایی ج. زمینه مورد تحلیل د. روش تحلیل
۲۹. برای افزایش اعتبار در تحلیل محتوا، چه کاری انجام می دهیم؟
- الف. موارد بیشتری را مطالعه و بررسی می نمایم. ب. تعادل دقیقی بین محتوای مورد مطالعه و پرسشها برقرار می نمایم.
- ج. تحقیق و بررسی را در زمان دیگری دوباره انجام می دهیم. د. از محققین بیشتری برای تحلیل دادهها استفاده می نمایم.
۳۰. اولین اصل برای تشکیل نظام کدگذاری کدام مورد است؟
- الف. کدگذاری با دقت صورت گیرد. ب. پردازش دقیق صورت گیرد.
- ج. کدگذاری دقیق تعریف شود. د. کدگذاری توسط افراد متخصص صورت گیرد.
۳۱. کدگذاری سؤالات باز، جزء کدام معیارهای کدگذاری می باشد؟
- الف. معیارهای ذهنی ب. معیارهای نظری ج. معیارهای کیفی د. معیارهای تجربی
۳۲. کدام گزینه در مورد پرسشهای مطلق صحیح می باشد؟
- الف. متضمن رشتهای از پاسخهای ترتیبی است. ب. دارای پاسخهای دوشقی است.
- ج. دارای رشتهای از پاسخهای بدون ترتیب است. د. پاسخ آنها مستقیماً با اعداد داده می شود.
۳۳. یکی از راههای کدگذاری مجدد متغیرها، شیوه ملاحظات تجربی است، کدام مورد گویای این مفهوم می باشد؟
- الف. برحسب پاسخهای ارائه شده، متغیر مجدداً طبقه بندی می شود. ب. متغیر مجدداً کدگذاری می شود.
- ج. طبقات متغیر به تعداد معقول تری تقلیل می یابد. د. از متغیرهای اولیه، متغیرهای جدیدی ارائه می شود.

نام درس: روش تحقیق نظری
 رشته تحصیلی / کد درس: علوم اجتماعی (پژوهشگری - تعاون ۱۲۲۲۰۲۱ - سمدکاری ۱۲۲۲۱۴۷)
 علوم اجتماعی (برنامه ریزی ۱۲۲۲۱۹۰ - جبرانی ارشد کلیه گرایشها ۱۲۲۲۰۲۱)
 کد سری سؤال: یک (۱)
 استفاده از: ---
 مجاز است.

۳۴. هدف از تحلیل دو متغیره کدام است؟

- الف. تعیین رابطه علی
 ج. بررسی تفاوت بین دو متغیر
 ب. میزان رابطه یا پیوستگی دو متغیر
 د. بررسی تأثیر متغیری بر متغیر دیگر

۳۵. ساده ترین راه بررسی نحوه توزیع داده های متغیر، کدام است؟

- الف. تشکیل جدول یک متغیره
 ج. تشکیل جدول توزیع فراوانی متغیر
 ب. بررسی جداگانه هر متغیر
 د. بررسی میزان گرایش های مرکزی
 ۳۶. در یک جدول دو متغیره اگر تغییرات بالای متغیری به سمت تغییرات پائین متغیر دیگر میل کند، چه نوع رابطه ای بین دو متغیر وجود دارد؟

- الف. پیوستگی معکوس
 ب. همبستگی مستقیم
 ج. پیوستگی مستقیم
 د. همبستگی معکوس
 ۳۷. شاخص های گرایش مرکزی در مورد چه متغیری بکار می رود؟

- الف. فاصله ای و مرتبه ای
 ب. مرتبه ای و اسمی
 ج. فاصله ای و نسبی
 د. اسمی و فاصله ای
 ۳۸. ارزیابی ضعیف یا قوی بودن پیوستگی به چه چیزی بستگی دارد؟

- الف. میزان دقت
 ب. فرضیه ها
 ج. سطح تحلیل
 د. روشهای آماری
 ۳۹. کدام گزینه گویای مفهوم رابطه کاذب است؟

- الف. عدم وجود ارتباط بین دو متغیر
 ج. وجود متغیر سوم در کنار رابطه دو متغیر با هم
 ب. وجود رابطه منفی (معکوس) بین دو متغیر
 د. وجود رابطه ای بسیار ضعیف بین دو متغیر
 ۴۰. جدول مرتبه صفر، کدام مورد است؟

- الف. جدول سه متغیره
 ج. جدول توزیع فراوانی
 ب. جدول دو متغیره
 د. جدول متغیرهای اسمی و رتبه ای

تعداد سوالات: تستی: ۳۰ تشریحی: --

زمان آزمون (دقیقه): تستی: ۴۵ تشریحی: --

نام درس: جامعه شناسی قشرها و نابرابریها

رشته تحصیلی/ گد درس: علوم اجتماعی (پژوهشگری- تعاون) ۱۳۲۲۰۲۲

مجاز است.

استفاده از: --

گد سری سؤال: یک (۱)

امام خمینی^(ع): این محرم و صفر است که اسلام را زنده نگه داشته است.

۱. میلار اصطلاح فقرای جدید را در مورد کدام قشر اجتماعی به کار می برد؟
 الف. جوانان ب. زنان ج. مردان د. سالخوردگان
۲. مفهوم دوره زندگی با کدام مفهوم وبر همخوانی دارد؟
 الف. بهره زندگی ب. امید به زندگی ج. چرخه زندگی د. فرصتهای زندگی
۳. مفهوم تبلور پایگاه اجتماعی از چه کسی است؟
 الف. لوئیس ب. لانسکی ج. دارندورف د. مارکس
۴. منظور از بورژوازی شدن چیست؟
 الف. اقتباس شیوه زندگی طبقات پایین توسط طبقه متوسط
 ب. اقتباس شیوه زندگی روستایان توسط شهریان
 ج. اقتباس شیوه زندگی طبقات متوسط یا مرکه توسط کارگران
 د. اقتباس شیوه زندگی شهریان توسط روستایان
۵. به نظر افلاطون کدام قشر باید از لحاظ خانواده و دارایی مشترک باشد؟
 الف. پاسداران ب. توده مردم ج. فرمانروایان د. کارگران
۶. اصلی ترین شاخص تفکیک طبقاتی به نظر مارکس چیست؟
 الف. مالکیت زمین ب. نحوه توزیع درآمد ج. دارا بودن یا نبودن ابزار تولید د. نحوه تولید کشاورزی
۷. گرامشی و پیروان مکتب فرانکفورت دوام سرمایه داری را ناشی از چه چیز می دانند؟
 الف. تسلط ایدئولوژیک طبقه سرمایه دار بر طبقه خرده بورژوازی
 ب. تسلط ایدئولوژیک طبقه سرمایه دار بر پرولتاریا
 ج. افزایش سود شرکتها و موسسات صنعتی
 د. افزایش کارگران روز مزد در کارخانه ها
۸. به نظر دورکیم در جوامع متکی به همبستگی ارگانیک تنها معیار قشربندی اجتماعی چیست؟
 الف. امتیازات اشرافی و وراثت ب. وجدان جمعی
 ج. استعدادها و صلاحیت فردی د. مشارکت اجتماعی
۹. ازدید کدام متفکران، قشربندی اجتماعی ضرورت کارکردی دارد؟
 الف. دیویس و مور ب. اسپنسر و سامنر ج. پارسونز و مرتون د. مارکس و وبر
۱۰. دلیل شهرت کار وارنر در رابطه با تئوری قشربندی اجتماعی چیست؟
 الف. بکارگیری روش تحلیلی ب. بکارگیری روش تجربی
 ج. بکارگیری روش ذهنی د. بکارگیری روش توصیفی

تعداد سوالات: تستی: ۳۰ تشریحی: --
 زمان آزمون (دقیقه): تستی: ۴۵ تشریحی: --

نام درس: جامعه شناسی قشرها و نابرابریها

رشته تحصیلی/ کد درس: علوم اجتماعی (پژوهشگری- تعاون) ۱۲۲۲۰۲۲

مجاز است.

استفاده از: --

کد سری سؤال: یک (۱)

۱۱. بر طبق دیدگاه مکتب فرانکفورت چه چیزی موجب نابودی مشخصه های فردیت و آزادی می شود؟

الف. اقتصاد سرمایه داری و بحران ادواری

ب. تغییر در ساختار قدرت سیاسی و اقتصادی

ج. تک بعدی شدن جامعه و سلطه مدیریت

د. تمایل روز افزون به بوروکراتیزه شدن و عقلایی شدن اجتماعی

۱۲. منظور از "جایگاه متناقض طبقاتی" چیست؟

الف. افرادی که بین طبقه سرمایه دار و خرده بورژوازی قرار میگیرند.

ب. افرادی که بین طبقه کارگر و خرده بورژوازی قرار می گیرند

ج. افرادی که بین طبقه سرمایه دار و کارگر قرار می گیرند

د. افرادی که بین طبقه سرمایه دار و مدیران سطح بالا قرار می گیرند.

۱۳. سه عامل موثر در شکل گیری نابرابری به نظر مارکس کدامند؟

الف. قدرت - دولت - سیاست

ب. تقسیم کار - انسجام اجتماعی - تضاد طبقاتی

ج. تقسیم کار - تضاد اجتماعی - مالکیت خصوصی

د. تقسیم کار - تضاد اجتماعی - مالکیت اشتراکی

۱۴. چه کسی معتقد است که هر گاه انسانها مجبور به انتخاب شوند، منافع خود و گروه مورد علاقه خود را بر منافع سایرین ترجیح خواهند داد؟

الف. لنینسکی

ب. دارندورف

ج. مارشال

د. مارکس

۱۵. به نظر هایک نابرابری موجود در جامعه به نفع چه کسانی است؟

الف. کسانی که در نظام نابرابر کمترین درآمد را دارند

ب. کسانی که در نظام نابرابر بیشترین درآمد را دارند

ج. به نفع کسانی است که درآمد متوسط دارند

د. به نفع نظام حاکم بر جامعه است.

۱۶. پنج علت تداوم نابرابری به نظر شارون کدامند؟

الف. نظام حاکم - نخبگان - کوشش ثروتمندان - فرهنگ - ابزار زور

ب. وجود استعداد های متفاوت - نهاد های اجتماعی - کوشش ثروتمندان - وجود پلیس - قانون

ج. قانون - مذهب - فرهنگ - اجتماعی شدن - ابزار زور

د. کوشش قدرتمندان - نهادهای اجتماعی - فرهنگ - اجتماعی شدن - ابزار های زور

۱۷. نخستین و ابتدایی ترین شکل بندی طبقاتی شناخته شده در تاریخ کدام است؟

الف. برده داری

ب. کمون اولیه

ج. فئودالیسم

د. سرمایه داری

تعداد سوالات: تستی: ۳۰ تشریحی: --
 زمان آزمون (دقیقه): تستی: ۴۵ تشریحی: --

نام درس: جامعه شناسی قشرها و نابرابریها
 رشته تحصیلی/ کد درس: علوم اجتماعی (پژوهشگری- تعاون) ۱۲۲۲۰۲۲

مجاز است.

استفاده از: --

کد سری سؤال: یک (۱)

۱۸. وسعت اراضی و کمبود آب از ویژگی های کدام نظام است؟
 الف. نظام سرمایه داری ب. فئودالیسم ج. شیوه تولید آسیایی د. نظام کاستی
۱۹. منظور پاترسون از همسان گردی چیست؟
 الف. شیوه زیست یا مصالحه موقتی بین نورسیدگان و میزبانان
 ب. گروه خوهر را با جامعه میزبان سازگار می کند و به وسیله میزبان پذیرفته می شود.
 ج. گروه مهاجر را وطلبانه خود را جدا نگه می دارد
 د. پذیرش کامل نورسیدگان از سوی جامعه میزبان
۲۰. منظور از جدایی عمودی در تقسیم بندی مشاغل چیست؟
 الف. زنان بیشتر در سطوح پایینی سازمان متمرکز شده اند.
 ب. زنان بیشتر در سطوح بالایی سازمان متمرکز شده اند.
 ج. مردان بیشتر در سطوح پایینی سازمان متمرکز شده اند.
 د. شغلها در امتداد خطوط جنسی تقسیم شده اند.
۲۱. بنیان گذار نظریه وابستگی و توسعه نیافتگی چه کسی است؟
 الف. پیتر اوانز ب. گوندر فرانک ج. رابرت روکس د. پاترسون
۲۲. به عقیده استفنز و اوانز علت پدید آمدن نابرابری در جهان ناشی از چیست؟
 الف. وابستگی فراوان به کشورهای توسعه یافته
 ج. رشد زیاد جمعیت و نیروی کار
 ب. نداشتن منابع خام کافی
 د. سنت گرایی و بیکاری زیاد
۲۳. دو گروه طبقه متوسط به نظر بیلتون کدامند؟
 الف. طبقه متوسط تثبیت شده - طبقه متوسط جدید
 ج. طبقه متوسط بالا - طبقه متوسط پایین
 ب. خرده بورژوازی جدید - طبقه متوسط پایین
 د. طبقه متوسط جدید و طبقه متوسط سنتی
۲۴. اصطلاح "انسان سازمانی" به چه معناست؟
 الف. انسانی است که در سازمانها به فعالیت اداری می پردازد
 ب. انسانی که بیشتر دل مشغول فعالیت کاری و شغلی خود است تا زندگی خانوادگی
 ج. گروهی از انسانها با سطح تحصیل متوسط و شاغل در سازمان
 د. انسانی که بیشتر دل مشغول خانواده و فعالیت غیر کاری است تا زندگی شغلی
۲۵. کدام طبقه احتمالاً دارای توسعه یافته ترین فرهنگ طبقاتی است؟
 الف. طبقه پایین ب. طبقه متوسط ج. طبقه کارگر د. طبقه بالا
۲۶. تحرک اجتماعی که از نسلی به نسل دیگر رخ میدهد چه نامیده میشود؟
 الف. تحرک عمودی ب. تحرک درون نسلی ج. تحرک میان نسلی د. تحرک افقی

تعداد سوالات: تستی: ۳۰ تشریحی: --
 زمان آزمون (دقیقه): تستی: ۴۵ تشریحی: --

نام درس: جامعه شناسی قشرها و نابرابریها

رشته تحصیلی/ کد درس: علوم اجتماعی (پژوهشگری- تعاون) ۱۲۲۲۰۲۲

مجاز است.

استفاده از: --

کد سری سؤال: یک (۱)

۲۷. تحرک مرحله ای اقلیتها به نظر پارک به ترتیب کدامند؟

الف. تماس - همانند سازی - امتزاج - تضاد - صلح

ب. تضاد - تماس - صلح و سازش - امتزاج - همانند سازی

ج. تماس - تضاد - همانند سازی - صلح و سازش - امتزاج

د. تماس - تضاد - صلح و سازش - همانند سازی - امتزاج

۲۸. داستان مشهور الوشیروان و کفشگر نمایانگر کدام مورد زیر است؟

الف. تقسیم کار پیشرفته در ایران قدیم

ب. امکان تحرک اجتماعی در ایران

ج. نبود امکان تحرک اجتماعی در ایران

د. عدم قشر بندی اجتماعی در ایران

۲۹. سه شیوه تولید متمایز بر اساس دیدگاه جان هورن کدامند؟

الف. تولید شبان کارگی چادر نشینی - تولید منجم بری دهقانی - تولید خرده کالایی شهری

ب. شیوه تولید آسیایی - فنودالیزم اروپایی - تولید سرمایه داری

ج. چادر نشینی - نیمه یکجا نشینی - یکجا نشینی

د. تولید کشاورزی - صنعتی - خدماتی

۳۰. طبقه متوسط در کشورهای در حال توسعه از جمله ایران کدام ویژگی زیر دارد؟

الف. از نظر تحصیلات در سطح متوسط هستند

ب. این طبقه به دور شدن از سنت ها و آداب و رسوم گرایش دارد

ج. سنت گرا و محافظه کار هستند

د. این طبقه به شدت در حال کاهش است

نام درس: جامعه‌شناسی توسعه
 رشته تحصیلی / گد درس: علوم اجتماعی - پژوهشگری (۱۳۲۲۰۲۳) - مددکاری (۱۳۲۲۱۶۹)
 تعداد سوالات: تستی: ۳۰ تشریحی: --
 زمان آزمون (دقیقه): تستی: ۴۵ تشریحی: --

مجاز است.

استفاده از: --

گد سری سؤال: یک (۱)

امام خمینی^(ع): این محرم و صفر است که اسلام را زنده نگه داشته است.

۱. «هالت» تعریف تکامل تحت عنوان تغییر منظم با فرآیند رشدی که هر مرحله جدید پدیده ای فراتر است اما نفی مرحله قبلی نیست را در مقابل کدام مفهوم به کار برده است؟

الف. تغییر اجتماعی ب. انقلاب ج. نوسازی د. رشد

۲. کدام مفهوم به «مگرگونی در الگوهای سازمان اجتماعی در طول زمان» اشاره دارد؟

الف. نوسازی ب. رشد ج. تغییر اجتماعی د. توسعه

۳. آخرین مرحله رشد را جامعه‌شناسان چه می نامند؟

الف. تولید کلان ب. مصرف انبوه ج. توسعه مبادلات خارجی د. توسعه اقتصاد کشاورزی

۴. کارکرد گرایان ترقی را به شکل افزایش در چه چیزی در نظر گرفته اند؟

الف. همبستگی اجتماعی ب. تولید ناخالص ملی ج. تقسیم کار اجتماعی د. درآمد سرانه

۵. الگوی توسعه برون را بیشتر بر مبنای کدام نظریه پایه ریزی شده است؟

الف. نظریه نوسازی ب. نظریه وابستگی ج. نظریه رفتارگرایی د. نظریه جهانی

۶. کدام گزینه از نظریات اسپنسر نیست؟

الف. تغییر حالت جهان شمولی دارد. ج. تغییر حرکت از ساده به پیچیده است. ب. تغییرات حرکت از همگونی به ناهمگونی است. د. تغییرات حرکت تفکیک یافته به تفکیک تصافته است.

۷. دورکیم کدام نوع مسیر تکاملی را به پیشرفت گرایان اروپایی القاء کرده است؟

الف. تکامل تک خطی ج. تکامل چند خطی ب. تکامل درون زا د. تکامل برون زا

۸. کدام یک از خصلت های نظام اجتماعی مورد نظر پارتو نمی باشد؟

الف. توزیع قدرت ج. میزان وجدان جمعی ب. نماد ارزش ها و هنجارها د. میزان بازدهی نظام

۹. کدام معنی زیر مفهوم «ترقی مادی» از نظر لردبائر را تعریف می کند؟

الف. الگوی منظم نوسان بین عناصر اساسی نظام اجتماعی. ب. نظارت فرآینده بشر بر محیط زیست و شیوه های عمل ناشی از آن. ج. روابط متقابل بین اجزای نظام که در حال تعادل به سر می برد. د. حرکت از بازارهای بزرگتر به بازارهای کوچکتر.

تعداد سوالات: تستی: ۳۰ تشریحی: --

زمان آزمون (دقیقه): تستی: ۴۵ تشریحی: --

نام درس: جامعه‌شناسی توسعه

رشته تحصیلی / گد درس: علوم اجتماعی - پژوهشگری (۱۳۲۲۰۲۳) - مددکاری (۱۳۲۲۱۶۹)

مجاز است.

استفاده از: --

کد سری سؤال: یک (۱)

۱۰. به نظر ماریون لوی مهمترین وسیله مبادله چیست ؟

الف. پول ب. اعتبار ج. بازار د. کالا

۱۱. بل شاو معتقد است مذاهب به استثنای کدام مذهب ارزش زیادی برای تفریح ، خرسندی و جشن ها که مانع سرمایه گذاری می شود قائلند ؟

الف. مذهب اسلامی ب. مسیحیت

ج. مذهب بودا د. مذهب یهود

۱۲. کدام یک از انگاره‌های توسعه به عواملی مانند شهری شدن ، صنعتی شدن ، دنیایی شدن نظر دارد ؟

الف. انگاره فرهنگی ب. انگاره روانشناختی

ج. انگاره ساختی د. انگاره فرآیند

۱۳. دستمایه اصلی اندیشه پل باران کدام یک از مفاهیم می باشد ؟

الف. مازاد اقتصادی ب. نیازهای روانشناختی

ج. مفهوم نوسازی د. مفهوم غربی شدن

۱۴. کدام یک از اشکال وابستگی مورد نظر دوز سانتوز نمی باشد ؟

الف. وابستگی استعماری ب. وابستگی سیاسی

ج. وابستگی مالی د. وابستگی جدید

۱۵. نظریات صورت بندی اجتماعی با بحث از کدام مفهوم شروع می شود ؟

الف. سرمایه داری ب. وابستگی مالی

ج. شیوه تولید د. صنعتی شدن

۱۶. کدام گزینه از موانع داخلی توسعه اقتصادی می باشد ؟

الف. مبادله نابرابر ب. انتقال مازاد اقتصادی

ج. فنی آوری سنتی د. کمبود سرمایه گذاری

۱۷. کدام یک از بخش‌ها در کشورهای در حال توسعه به طور بی تناسبی رشد می یابد ؟

الف. بخش کشاورزی سنتی ب. بخش خدمات

ج. بخش صنعت د. بخش تولید

۱۸. کدام یک از ویژگی های فن آوری سرمایه بر، در کشورهای در حال توسعه نیست ؟

الف. فن آوری سرمایه بر، سود کلانی را عاید کشور های در حال توسعه می کند.

ب. فن آوری سرمایه بر، به صورت خودکار در کشورهای در حال توسعه عمل می کند.

ج. فن آوری سرمایه بر در هر گوشه جهان سوم به کاهش بیکاری منجر می شود.

د. فن آوری سرمایه بر در هر گوشه جهان سوم هزینه تولید را پایین آورد.

نام درس: جامعه‌شناسی توسعه
 رشته تحصیلی / گد درس: علوم اجتماعی - پژوهشگری (۱۳۲۲۰۲۳) - مددکاری (۱۳۲۲۱۶۹)
 تعداد سوالات: تستی: ۳۰ تشریحی: --
 زمان آزمون (دقیقه): تستی: ۴۵ تشریحی: --

مجاز است.

استفاده از: --

گد سری سؤال: یک (۱)

۱۹. کدام گزینه در دسته موانع خارجی توسعه "نظارت‌های اجتماعی" قرار می‌گیرد؟
- الف. اشاعه فرهنگ غربی
ب. ترویج مصرف گرایی
ج. انحصار در عرصه قطعات یدکی
د. ارتقای طبقات بالای اجتماع
۲۰. نحوه برخورد غرب با اقتصاد و محیط زیست کشورهای جهان سوم در جهت اشاعه کدام گزینه بوده است؟
- الف. توسعه وابسته
ب. توسعه ناپایدار
ج. توسعه چند جانبه
د. توسعه از بالا
۲۱. نوسازی اقتصادی بدون کدام نوع نوسازی امکان پذیر نیست؟
- الف. نوسازی خدمات
ب. نوسازی ماشین
ج. نوسازی نیروی کار
د. نوسازی حمل و نقل
۲۲. کدام گزینه از جلوه‌های اساسی به کارگیری الگوی نوسازی اجتماعی است؟
- الف. فرهنگ جهانی
ب. نوسازی روانی
ج. تمرکزگرایی
د. تأسیس دیوانسالاری به سبک غربی
۲۳. کدام مفهوم جهانی شدن را نشان می‌دهد؟
- الف. خاص گرایی در مقابل عام گرایی
ب. یگانگی در برابر چندگانگی
ج. تفکیک در مقابل همگونی
د. عدم تمرکز گرایی در برابر تمرکز گرایی
۲۴. کدام گزینه در الگوی نوسازی فرهنگی، نقش تعیین کننده ای دارد؟
- الف. میزان مصرف کالاهای فرهنگی
ب. نظام آموزشی
ج. خانواده
د. وسایل ارتباط جمعی
۲۵. کدام دسته از نظریه پردازان به "راه توسعه غیر سرمایه داری" از طریق جنبش‌های دموکراتیک و سوسیالیستی معتقدند؟
- الف. الگوی توسعه متوازن
ب. الگوی توسعه بر مبنای خوداتکایی
ج. الگوی توسعه وابسته
د. الگوی توسعه جدید
۲۶. کدام یک از مفاهیم زیر متعلق به «الگوی توسعه جدید» می‌باشد؟
- الف. استفاده از فرصت‌های ایجاد شده برای کشورهای در حال توسعه
ب. مبادله نابرابر بین کشورهای مرکز و پیرامون
ج. دعوت از سرمایه گذاری خارجی و پذیرا بودن بیشتر برای سرمایه گذاری
د. به کارگیری سیاست‌های های صنعتی که الیگارش‌ی سنتی را تضعیف می‌کند

نام درس: جامعه‌شناسی توسعه
 رشته تحصیلی / گد درس: علوم اجتماعی - پژوهشگری (۱۳۲۲۰۲۳) - مددکاری (۱۳۲۲۱۶۹)
 تعداد سوالات: تستی: ۳۰ تشریحی: --
 زمان آزمون (دقیقه): تستی: ۴۵ تشریحی: --

مجاز است.

استفاده از: --

گد سری سؤال: یک (۱)

۲۷. کدام گزینه برای مسیر عقلانی توسعه ایران بایستی الگوی مناسب، ترسیم کند؟

الف. مردم

ب. دولت مردان

ج. متخصصان توسعه

د. رهبران جماعات

۲۸. برنامه دوم با هدف ایجاد چه زیر بنایی در ایران بود ؟

الف. سیاسی

ب. فرهنگی

ج. بهداشتی

د. اقتصادی

۲۹. کدام یک از ویژگی‌های ساختار سیاسی ایران قبل از نفوذ غرب نمی باشد ؟

الف. تمرکز اقتدار از طریق عدم تمرکز اقتدار

ب. حکومت برگزیدگان

ج. اقتدار کاریزماتیک شاه

د. دیوان سالاری

۳۰. کدام یک از اهداف کمی برنامه عمرانی چهارم در ایران می باشد ؟

الف. رشد تولید ناخالص ملی

ب. توزیع عادلانه تر در آمد

ج. کاهش نیازمندی به خارج

د. بهبود خدمات اداری

نام درس: مبانی تاریخ اجتماعی ایران
 رشته تحصیلی / کد درس: علوم اجتماعی (پژوهشگری - تعاون ۱۲۲۲۰۲۴ - برنامه ریزی ۱۲۲۲۰۵)
 تعداد سوالات: تستی: ۳۰ تشریحی: --
 زمان آزمون (دقیقه): تستی: ۴۵ تشریحی: --

مجاز است.

استفاده از: --

کد سری سؤال: یک (۱)

امام خمینی^(ره): این محرم و صفر است که اسلام را زنده نگه داشته است.

۱- کانون کهن ترین فرهنگهای آریایی کدام منطقه ایران است ؟

الف : جنوب ب : شرق ج : جنوبی و شرقی د : شمال

۲- کدام عامل نقش عمده ای در دگرگونیهای فلات ایران داشته است ؟

الف : عوامل و تقسیمات سیاسی ب : عوامل اجتماعی

ج : عوامل اقتصادی د : هیچکدام

۳- زندگی آریاییها مبتنی بر چه عواملی بود ؟

الف : شبانی ب : شکاری ج : کشاورزی د : الف و ب

۴- تمدن عظیم ایلامی در کدام نواحی ایران وجود داشته است ؟

الف : کرمان ب : خوزستان ج : همدان د : اراک

۵- دوره تاریخی که آریاییها در ایران حضور داشتند کدام مورد است ؟

الف : هزاره دوم ب : (واسط هزاره اول تا واسط هزاره دوم)

ج : هزاره سوم د : هیچکدام

۶- کوچکترین واحد جمعیتی جامعه در واحد شبانکاری چه نام دارد ؟

الف : نمان ب : دودمان ج : خانواده گسترده د : همه موارد

۷- دو تا سه زنتو بر روی هم کدام گزینه زیر را پدید می آورد ؟

الف : دودمان ب : ویس ج : دهیو د : هیچکدام

۸- پیوند آریاییها با ایزدان خود بر چه پایه ای بود ؟

الف : ترس ب : شاد کردن آنها ج : دوستی و مهر د : فرمانبرداری

۹- منظور از اسپس ها در زمان قوم آریاییها چه بود ؟

الف : فرمانبرداران ب : جاسوس ج : نگهبانان د : هیچکدام

۱۰- منظور از دیاکو چیست ؟

الف : سربازان ب : پادشاه جنگجو ج : رئیس دهیو د : همه موارد

۱۱- از نظر ابوالکلام آزاد مهمترین چیزی که در دین ایرانیان قدیم جلب نظر می کند کدام مورد بود ؟

الف : قربانی کردن ب : مراسم عبادی ج : قانون اخلاقی د : مراسم دفن

۱۲- قدرت سیاسی ایل ناشی از کدام گزینه زیر است ؟

الف : توان اقتصادی ب : میزان قدرت اجتماعی ج : توان نظامی د : میزان جذابیت رهبر

۱۳- سهم پایه ای تولیدات عشایر به کدام مورد متکی است :

الف : شیر ب : گوشت ج : پشم د : صنعت

نام درس: مبانی تاریخ اجتماعی ایران
 رشته تحصیلی / کد درس: علوم اجتماعی (پژوهشگری - تعاون ۱۲۲۲۰۲۴ - برنامه ریزی ۱۲۲۲۲۰۵)
 تعداد سوالات: تستی: ۳۰ تشریحی: --
 زمان آزمون (دقیقه): تستی: ۴۵ تشریحی: --

مجاز است.

استفاده از: --

کد سری سؤال: یک (۱)

- ۱۴- ایل انضباط اقتصادی خود را بر چه مبنایی حفظ می کند ؟
- الف : تقسیم کار
ب : نوعی تساوی در فقر
ج : پایگاه اجتماعی
د : قدرت سیاسی
- ۱۵- در شکل یابی هویت اجتماعی ایرانیان کدام مورد از عوامل ناشی از قرار دادهای اجتماعی است ؟
- الف : منابع زمینی
ب : همسایگان
ج : نهادها
د : زبان
- ۱۶- از ویژگیهای خانواده در جامعه ایران کدام مورد است ؟
- الف : اقتدار مرد در خانه
ب : کانون اصلی احراز هویت
ج : نظام تربیتی جامعه
د : همه موارد
- ۱۷- مهمترین وجه اختصاصی طبقه غیر حاکم کدام مورد است ؟
- الف : فقدان فرهنگ سروری
ب : نداشتن روحیه امتیاز خواهی
ج : گوشه گیری
د : الف و ب
- ۱۸- بهترین حکمرانان جامعه را چه کسانی تشکیل می دادند ؟
- الف : قدرت نظامی داشتند
ب : خزانه برار نگاه می داشتند
ج : زورگو بودند
د : مشورت طلب داشتند
- ۱۹- خالصجاتی که در مقابل پرداخت سالانه مقداری جنس و نقد به دولت به اشخاص واگذار می شد چه خوانده می شد ؟
- الف : املاک ضبطی
ب : املاک ثبتي
ج : املاک انتقالي
د : املاک بذری
- ۲۰- یکی از مهمترین وظایف حکومتهای مستقر در ایران کدام مورد بود ؟
- الف : قدرت اقتصادی قوی
ب : حفظ مرزهای جغرافیایی
ج : ایجاد تعادل در نظامهای مسلط جهان
د : همه موارد
- ۲۱- برای اداره امور سرزمین وسیعی چون ایران کدام مورد ضروری بود ؟
- الف : حکومت ملک طوایفی
ب : حکومت مرکزی مقتدر
ج : وجود ارتش قوی
د : وجود نظام اقتصادی قوی
- ۲۲- نژاده بودن که از شرایط رسیدن به زمامداری بود به چه معنی بود ؟
- الف : صاحب مناصب بودن
ب : دارای ثروت بودن
ج : برخاستن از دودمان خاص
د : همه موارد
- ۲۳- اولویتهای عملی حکومتهای ایران کدام مورد است ؟
- الف : تثبیت وضع و قرارگیری در چاقوب ارزشی حاکم
ب : تلاش برای ماندگاری بیشتر
ج : گسترش حریم قدرت
د : همه موارد
- ۲۴- کسانی که مشاغل عمده حکمرانی را در ولایات داشتند چه خوانده می شدند ؟
- الف : امرای دولخانه
ب : امرای سرحدی
ج : خاصگان
د : اقطاعگران

نام درس: مبانی تاریخ اجتماعی ایران
 رشته تحصیلی / گد درس: علوم اجتماعی (پژوهشگری - تعاون ۱۲۲۲۰۲۴ - برنامه ریزی ۱۲۲۲۰۵)
 تعداد سوالات: تستی: ۳۰ تشریحی: --
 زمان آزمون (دقیقه): تستی: ۴۵ تشریحی: --

مجاز است.

استفاده از: --

گد سری سؤال: یک (۱)

- ۲۵- سومین قشر از مردم ایران که می توان گفت همیشه مورد توجه همه ی حکومتها بوده است کدام مورد بود ؟
 الف : نجبا ب : پزشکان ج : بازاریان د : توده مردم
- ۲۶- مشخصه های عمومی قیامهایی که در ایران رخ داده بود کدام مورد است ؟
 الف : محلی بودن ب : هوادار بودن ج : شعار ضد بیگانه د : همه موارد
- ۲۷- نخستین دولت ملی ایران بعد از اسلام را چه کسی بوجود آورد ؟
 الف : کریم خان ب : آقا محمد خان ج : شیخ صفی الدین د : نادر شاه
- ۲۸- شیوه ایستادگی مردم ایران در مقابل بیگانه کدام مورد بود ؟
 الف : مبارزه فرهنگی ب : تلاشهای سازمان یافته
 ج : جنگ د: الف و ب
- ۲۹- از مهمترین کسانی که پس از عصر فلاکت و لکبت استیلای مغولان به طنز گویی روی آورد چه کسی بود ؟
 الف : ابوالفرج رونی ب : نازکائی ج : سعدی د: حافظ
- ۳۰- کدام مورد از ویژگیهای روح ایرانی فرهنگی و تمدنی بود ؟
 الف : پیوستگی ب : توان جاذبه و دافعه
 ج : ترقی خواهی د : همه موارد

تعداد سوالات: تستی: ۳۰ تشریحی: --

زمان آزمون (دقیقه): تستی: ۴۵ تشریحی: --

نام درس: تکنیکهای خاص تحقیق

رشته تحصیلی/ کد درس: علوم اجتماعی (پژوهشگری) ۱۲۲۲۰۲۶

مجاز است.

استفاده از: --

کد سری سؤال: یک (۱)

امام خمینی^(ع): این محرم و صفر است که اسلام را زنده نگه داشته است.

۱. رابطه هر متغیر مستقل اشتقاق شده از تئوریهها بر روی متغیر اصلی وابسته را گویند که باید در مرحله بعد اثبات شود.

الف. همبستگی ب. فرضیه ج. تئوری د. مسئله

۲. انتخاب یک روش یا تکنیک خاص به شرایطی بستگی دارد، کدام گزینه جزء این شرایط نمی باشد؟

الف. تواناییهای شخص محقق ب. امکانات او
ج. محدودیت های تحقیق د. علاقه محقق

۳. کدام مورد جزء محدودیت تکنیک مطالعه می باشد؟

الف. فقط در مواردی که اطلاعات کیفی پرسیده می شود قابل اعتماد است.
ب. در مطالعه جوامع کوچک کاربرد دارد.
ج. برای جمع آوری اطلاعات کلی مناسب است.
د. از روش علمی استفاده نمی نماید.

۴. بحث ها معمولاً دو هدف را دنبال می کنند، کدام گزینه گویای این دو هدف است؟

الف. موضوع - شرکت کنندگان ب. نتیجه مشترک - شرکت کنندگان
ج. موضوع - نتیجه مشترک د. شرکت کنندگان - نتیجه مشترک

۵. مهمترین محدودیت کاربرد تکنیک پرس و جو کدام است؟

الف. آگاهی پاسخگویان و همکاری پرسشگران
ب. همکاری پاسخگویان و رفتار پرسشگران
ج. رفتار پرسشگران و همکاری پرسشگران
د. رفتار پاسخگویان و همکاری پرسشگران

۶. پذیرش محقق توسط پاسخگویان براساس دو ضابطه صورت می گیرد، کدام گزینه گویای این دو ضابطه می باشد؟

الف. اطلاعات و توانایی فکری محقق ب. قیافه ظاهری و رفتار محقق
ج. توانایی فکری و رفتار محقق د. اطلاعات و رفتار محقق

۷. هدف از تحقیقات دلفی چیست؟

الف. پیشگویی در مورد آینده ب. بدست آوردن یک فکر و ایده کامل
ج. بدست آوردن تصویری قابل اعتماد از آینده د. حل مسائل و مشکلات آینده جهان

نام درس: تکنیکهای خاص تحقیق

رشته تحصیلی/گروه درس: علوم اجتماعی (پژوهشگری) ۱۳۲۲۰۲۶

تعداد سوالات: تستی: ۳۰ تشریحی: --

زمان آزمون (دقیقه): تستی: ۴۵ تشریحی: --

کد سری سؤال: یک (۱)

استفاده از: --

مجاز است.

۸. در زمینه تکنیک دلفی کدام گزینه صحیح می باشد؟

الف. افرادی که دانش تخصصی بیشتری دارند، بیشتر تحت تأثیر فشار هنجاری جامعه قرار می گیرند.
 ب. متخصصین با دانش تخصصی بالا، انعطاف پذیری زیادی دارند.

ج. بسیار سخت می توان متخصصین فنی را از نظر و موضع قبلشان پائین آورد.

د. تخصص بالا، یک فرد باعث می گردد، در تمامی مراحل تکنیک دلفی شرکت ننماید.

۹. به چه عللی در شرایط کنونی ایران، تکنیک مشاهده اهمیت بیشتری دارد؟

الف. چون علمی تر از بقیه تکنیک ها است.

ب. چون پاسخگویان از اظهار نظرات واقعی درباره مسائل خودداری می کنند.

ج. چون پرسشگران با تجربه در زمینه پرسش و پاسخ و مصاحبه در ایران وجود ندارد.

د. چون مردم در زمینه پاسخگویی به سؤالات، کم حوصله و بی انگیزه هستند.

۱۰. در تحقیقات مقدماتی معمولاً از کدام نوع مشاهده استفاده می شود؟

الف. مشاهده با ساخت

ب. مشاهده سیستماتیک

ج. مشاهده بدون ساخت

د. مشاهده غیر مشارکتی در میدان

۱۱. مشاهده وضعیت کشاورزان، رفتار پلیس در کلانتری ها یا کارگرها در کارخانه، گویای کدام نوع از مشاهده می باشد؟

الف. مشاهده مشارکتی در میدان

ب. مشاهده غیر مشارکتی در میدان

ج. مشاهده بدون ساخت

د. مشاهده با ساخت

۱۲. در کدام تکنیک، محقق با افراد بطور مستقیم تماس ندارد، بلکه از روی آثار و بازتابها، از زندگی افراد به برخی واقعیات پی می برد؟

الف. تکنیک بدون عکس العمل

ب. مشاهده مشارکتی

ج. تکنیک مشاهده ساده

د. تکنیک مشاهده غیرمستقیم

۱۳. یکی از مهمترین انتقادهای به تکنیک مشاهده مشارکتی این است که محقق هم نقش عضو گروه و هم نقش محقق را داراست. این

مطلب گویای چه انتقادی به تکنیک مشاهده مشارکتی است؟

الف. مشاهده محدود

ب. تضاد نقشها

ج. ادراک اشتباه

د. تناقض

۱۴. اهمیت تکنیک تحلیل محتوا در چیست؟

الف. برداشتها و استنباطهای شخصی در آن جایی ندارد.

ب. برداشت کاملی از خصوصیات زبانی یک متن یا گفته را ارائه می دهد.

ج. بدون هزینه زیاد می توان به خصوصیات روانی و اجتماعی افراد پی برد.

د. بدون رابطه با زمان و مکان به کار گرفته می شود.

۱۵. تکنیک تحلیل محتوا در ابتدا به بررسی چه چیزی می پرداخت؟

الف. بررسی مسائل سیاسی

ب. بررسی کیفی محتواها

ج. بررسی مسائل احساسی و هیجانی

د. بررسی پیامهای رسانه ای

نام درس: تکنیکهای خاص تحقیق

رشته تحصیلی/ گد درس: علوم اجتماعی (پژوهشگری) ۱۳۲۲۰۲۶

تعداد سوالات: تستی: ۳۰ تشریحی: --

زمان آزمون (دقیقه): تستی: ۴۵ تشریحی: --

گد سری سؤال: یک (۱)

استفاده از: --

مجاز است.

۱۶. در تحلیل‌های کیفی، بررسی تأثیر متن مورد نظر بر روی گیرنده پیام از چه طریقی سنجیده می‌شود؟

الف. از طریق طرح پرسش نامه

ب. بررسی آثار و نتایج

ج. شمارش مفاهیم و پیام‌ها

د. مقایسه نتایج

۱۷. یکی از شرایط طبقه بندی واحد تحلیل در تکنیک تحلیل محتوا اینست که طبقات باید کامل باشند، این مفهوم به چه معناست؟

الف. هر طبقه یک بعد معنا را در بر می‌گیرد.

ب. به فرضیه مورد بررسی مربوط می‌باشد.

ج. هر محتوا در یکی از طبقات جای می‌گیرد.

د. صریح می‌باشد.

۱۸. تحلیل محتوای کمی توسط چه کسی ابداع گردید؟

الف. بوگاردوس

ب. تورستن

ج. وایت

د. اسکود

۱۹. هدف از تکنیک تحلیل احتمال وقوع چیست؟

الف. سنجش کمی گرایش بیان شده

ب. بررسی گرایش تولید کننده متن

ج. بررسی شدت بار ارزشی هر متن

د. سنجش احتمال وجود یک گرایش در متن

۲۰. در کدام یک از انواع تحلیل محتوا، محقق می‌تواند اطلاعات بیشتری جمع آوری نماید؟

الف. تحلیل بیان و صوت

ب. تحلیل تصویری

ج. تحلیل با کامپیوتر

د. ارسال محرک و تحلیل عکس العمل

۲۱. کدام مورد صحیح می‌باشد:

الف. آن عده از اعضای گروه که محبوبیت بیشتری در گروه دارند، در تصمیم‌گیری‌ها کمتر مشارکت می‌کنند.

ب. مصاحبه گرانی که سر حال نیستند، پاسخگویان را منفی‌تر ارزیابی می‌کنند.

ج. احساسات مثبت، پیوندهای عاطفی را کاهش می‌دهد.

د. افراد طبقه بالا، احساسات منفی خود را درباره گروه به سختی بیان می‌کنند.

۲۲. کدام گزینه در مورد تکنیک آزمایش صحیح است؟

الف. محقق با وارد کردن یک یا چند محرک، تأثیر این محرک را بر روی مسأله مورد بررسی می‌سنجد.

ب. بررسی آزمایشی تأثیر متغیر وابسته بر مستقل.

ج. در بررسی و آزمایش محتواهای مقاله‌ها، متون و در تحلیل رفتار افراد بکار می‌رود.

د. رابطه علت و معلولی در تکنیک آزمایش، کاربرد چندانی ندارد.

۲۳. در آزمایش لاولرویون، شبکه به چه معنائی است؟

الف. مجموعه‌ای از اتصالات و خطوط مشخص ارتباطی

ب. تعامل مکرر عده‌ای از افراد

ج. توانائی تأثیر گذاشتن انسان‌ها بر روی یکدیگر

د. احساس تعلق افراد به یکدیگر

تعداد سوالات: تستی: ۳۰ تشریحی: --

زمان آزمون (دقیقه): تستی: ۴۵ تشریحی: --

نام درس: تکنیکهای خاص تحقیق

رشته تحصیلی/ گد درس: علوم اجتماعی (پژوهشگری) ۱۳۲۲۰۲۶

مجاز است.

استفاده از: --

گد سری سؤال: یک (۱)

۲۴. امروزه هدف اصلی تکنیک سوسیومتری چیست؟

- الف. مشاهده رفتارهای اجتماعی افراد
 ب. تقویت پیوندهای بین افراد
 ج. سنجش وضعیت یک گروه
 د. سنجش تمایلات عاطفی افراد

۲۵. کدام مورد، از کاربردهای تکنیک سوسیومتری نمی باشد:

- الف. بررسی نوع روابط اجتماعی و پیوند بین افراد
 ب. پی بردن به پایگاه خود در گروه
 ج. پی بردن به تمایلات افراد نسبت به یکدیگر
 د. پی بردن به بینش و مصیبت افراد

۲۶. تحقیقات دلفی در حدود سال ۱۹۵۰ (پس از جنگ جهانی دوم) در کجا آغاز شد؟

- الف. فرانسه
 ب. انگلستان
 ج. امریکا
 د. بلژیک

۲۷. در تحقیقات اکتشافی عموماً از چه تکنیکی استفاده شده است؟

- الف. پرسش نامه
 ب. مشاهده
 ج. تحلیل محتوا
 د. دلفی

۲۸. در تحلیل محتوا، کلمه ها و جمله ها دارای چه نقشی هستند؟

- الف. نمونه
 ب. طبقه های تحلیل
 ج. واحدهای محتوا
 د. سطح تحلیل

۲۹. چه نوع رابطه اجتماعی در بین اعضای گروه ها در مطالعه سوسیومتری موضوع مطالعه است؟

- الف. غیررسمی و خودجوش
 ب. رسمی
 ج. سازمانی
 د. ثانوی

۳۰. اگر یک تحقیق دارای « اعتبار » باشد از چه ویژگی برخوردار می باشد؟

- الف. دقیق بودن مسیر پیمایش
 ب. تکرارپذیر بودن نتایج تحقیق
 ج. پایا بودن نتایج تحقیق
 د. مناسب بودن روش تحقیق

نام درس: جامعه شناسی روستایی

تعداد سوالات: تستی: ۳۰ تشریحی: --

رشته تحصیلی / کد درس: علوم اجتماعی (پژوهشگری - تعاون و رفاه اجتماعی ۱۲۲۲۰۲۹ - مددکاری ۱۲۲۲۱۷۳) زمان آزمون (دقیقه): تستی: ۴۵ تشریحی: --

کد سری سؤال: یک (۱)

استفاده از: --

مجاز است.

امام خمینی (ره): این محرم و صفر است که اسلام را زنده نگه داشته است.

۱. با توجه به کدام ملاک تعریف شهر و روستا، شهر را جایی می‌دانند که شهرداری داشته باشد؟
 - الف. بافت اجتماعی - فرهنگی
 - ب. سیمای فیزیکی
 - ج. سازمان و تشکیلات اداری
 - د. ساختار اقتصادی
۲. نخستین تحقیقات درباره ی جوامع روستایی در دهه دوم چه سده‌ای به عمل آمد و زمینه تاریخی آن از کجا آغاز شد؟
 - الف. سده ی بیستم - ایالات متحده
 - ب. سده ی نوزدهم - فرانسه
 - ج. سده ی نوزدهم - ایالات متحده
 - د. سده ی هیجدهم - انگلستان
۳. در کدام تیپ از روستاها، مزارع فضاهای وسیعی از خاک را اشغال می‌کنند و خانه‌های روستایی در وسط این مزارع ساخته می‌شوند؟
 - الف. شیوه سکونت متمرکز
 - ب. شیوه سکونت پراکنده
 - ج. روستاهای طولی
 - د. روستاهای هسته‌ای
۴. معیار سنجش و مبین موقعیت اقتصادی، سیاسی و اجتماعی افراد در جوامع مبتنی بر اقتصاد کشاورزی چیست؟
 - الف. مالکیت دام و مرتع
 - ب. مالکیت ابزار و وسایل تولید
 - ج. نفوذ معنوی و سنتی
 - د. مالکیت زمین
۵. کدام گزینه درباره ی گاوبندی صحیح می‌باشد؟
 - الف. گاوبندی بدون اجازه ی ارباب بسته می‌شد.
 - ب. حق گاوبندی غیر قابل انتقال بود.
 - ج. رابطه ی گاوبندی با رعایا بر اساس نیاز روستائیان به ابزار تولید تعیین می‌شد.
 - د. رابطه ی گاو بند با رعایا به شکل مساوات تعیین می‌شد.
۶. وجود عرف و عادت کودک همسری و خام پسندی جزء کدام ویژگی‌های نهاد ازدواج در روستاهای ایران می‌باشد؟
 - الف. سرعت ازدواج
 - ب. عمومیت ازدواج
 - ج. ازدواج پیش‌سر
 - د. ازدواج همخون
۷. کدام یک از ویژگی‌های جوامع سنتی، نتیجه سنت گرایی روستایی و مایه اصلی مخالفت آنان با نوجویی و نوآوری است؟
 - الف. محافظه کاری
 - ب. محدود بودن
 - ج. ایستایی
 - د. سرنوشت گرایی
۸. کدام گزینه از ویژگی‌های مهاجرت در ایران نمی‌باشد؟
 - الف. میان مهاجرت و سواد همبستگی وجود دارد.
 - ب. مستعدترین گروه مهاجران روستایی خوش نشینان اند.
 - ج. مهاجرت های ایران مردگزین و مجرد گزین است.
 - د. میان مساحت زمین زراعی و مهاجرت رابطه مستقیم وجود دارد.

نام درس: جامعه شناسی روستایی
 رشته تحصیلی / گد درس: علوم اجتماعی (پژوهشگری - تعاون و رفاه اجتماعی ۱۳۲۲۰۲۹ - مددکاری ۱۳۲۲۱۷۳) زمان آزمون (دقیقه): تستی: ۴۵ تشریحی: --
 تعداد سوالات: تستی: ۳۰ تشریحی: --

مجاز است.

استفاده از: --

گد سری سؤال: یک (۱)

۹. کدام نظام‌های بهره برداری خاستگاه عوامل تولید زراعی ایران است؟

الف. انتقالی - دهقانی - مقاسمه
ب. برزگری - مقاسمه - مزارعه

ج. سنتی - نیمه سنتی - نیمه تجاری
د. انتقالی - قطعه‌ای - اربابی

۱۰. در کدام نوع از بهره‌برداری خانوادگی، زمین زارعی در تملک رئیس خانوار است؟

الف. اجاره داری خانگی
ب. نسق داری رعیتی
ج. خرده مالکی خانگی
د. نسق داری اربابی

۱۱. نوعی از مزارعه که در آن صاحب زمین تهیه بذر را به عهده زارع می‌گذارد چه نام دارد؟

الف. مساقات
ب. مغارسه
ج. مقاسمه
د. مخابره

۱۲. به چه نوع بنه‌های، بنه‌های قمی کاری می‌گفتند؟

الف. بنه‌های که در آن به کشت محصولات بهاره می‌پرداختند.

ب. بنه‌های که در آن به کشت محصولات پاییزه می‌پرداختند.

ج. بنه‌های که در آن مالک، زمین و آب موجود را سرپرستی می‌نمود.

د. بنه‌های که در آن دو عامل آب و زمین در اختیار ارباب بود.

۱۳. به زمین‌هایی که کلا در اختیار شاه و خلیفه و سلطان قرار داشتند چه می‌نامند؟

الف. اختصاصی
ب. خالصه
ج. وقفی
د. اربابی

۱۴. کدام گزینه از ویژگی‌های مرحله اول اصطلاحات ارضی می‌باشد؟

الف. حدود مالکیت ارضی به موقوفات عام محدود شد.

ب. گاوداران حق تقدم زمین داشتند.

ج. صاحب زمین می‌بایستی به عضویت شرکت تعاونی روستایی درآید.

د. مالکان زمین‌ها باید اراضی را در اقساط ۱۵ ساله به دولت می‌فروختند.

۱۵. کدام گزینه از نتایج اجتماعی اصلاحات ارضی می‌باشد؟

الف. تغییر در ساخت قشر بندی روستا
ب. تغییر شیوه تولید خرده مالکی خانگی

ج. تغییر سازمان جمعی تولید
د. تغییر و نابرابری در توزیع زمین

۱۶. امروزه مساله بسیار مهمی که امر توسعه را در مناطق روستایی کشور پیش می‌راند و یا به تعویق می‌اندازد چیست؟

الف. مهاجرت به شهرها
ب. نوع بهره‌برداری
ج. بهداشت
د. نوع مالکیت

۱۷. کدام صاحب نظر توسعه، معتقد بود که کم بودن میزان تولید و پایین بودن بازدهی زراعت نسل‌ها در کشورهای عقب مانده

نگران کننده است؟

الف. میسرا
ب. میردال
ج. عبیدالله خان
د. مالهوترا

نام درس: جامعه شناسی روستایی
 رشته تحصیلی / گد درس: علوم اجتماعی (پژوهشگری - تعاون و رفاه اجتماعی ۱۳۲۲۰۲۹ - مددکاری ۱۳۲۲۱۷۳) زمان آزمون (دقیقه): تستی: ۴۵ تشریحی: --
 تعداد سوالات: تستی: ۳۰ تشریحی: --

مجاز است.

استفاده از: --

گد سری سؤال: یک (۱)

۱۸. اراضی طوعی یا دعوتی چه زمین‌هایی هستند؟
- الف. زمین‌هایی هستند که سکنه آن‌ها بدون جنگ با سپاهیان اسلام، زمین‌های خود را در اختیار دولت گذاشته‌اند.
 ب. زمین‌های هستند که مسلمانان برای فتح آن‌جا اقدام کرده‌اند.
 ج. زمین‌هایی که در دوره فتوحات اسلامی ساکنان‌شان آن‌ها را رها کرده و گریخته‌اند.
 د. زمین‌هایی که مسلمانان آن‌ها را از راه جنگ فتح کرده‌اند.
۱۹. کدام گزینه به معنای نسق بندی است؟
- الف. واحد مساحت زمین زراعی
 ب. نوعی واحد کار و سنجش
 ج. نحوه توزیع آب و خاک
 د. نحوه تقسیم ابزار کار زراعی
۲۰. بیشترین سهم درآمد خانوارهای روستایی از چه محلی تامین می‌شود؟
- الف. باغداری
 ب. دامداری
 ج. صنایع دستی
 د. زراعت
۲۱. جوامع را از دیدگاه روابط اجتماعی به کدام صورت تقسیم بندی کرده‌اند؟
- الف. جوامع ابتدایی و متمدن
 ب. جوامع سنتی و ناسنتی
 ج. جهان اول، دوم و سوم
 د. جوامع توسعه یافته و توسعه نیافته
۲۲. در جامعه روستایی ایران، کدام قشر از روستاییان در عین نداشتن زمین زراعی، تهیست و فقیر نیز هستند؟
- الف. نسق داران
 ب. اجاره کاران
 ج. خوش نشینان
 د. گاوبندان
۲۳. موثرترین عامل تعیین کننده شکل سکونت آبادی‌ها چه بوده است؟
- الف. شیوه زندگی
 ب. امکانات اقتصادی
 ج. هوا
 د. آب
۲۴. کدام گزینه از ویژگی‌های سازمان ایلی در میان عشایر ایران می‌باشد؟
- الف. نظامی است که خانواده هسته‌ای به واسطه آن وظایف خود را انجام می‌دهد.
 ب. سازمان ایلی در رده‌های پایین بر اتحاد سیاسی و اداری استوار است.
 ج. سازمان ایلی در رده‌های بالا بر خویشاوندی نسبی استوار است.
 د. یکپارچگی ایل می‌تواند تنها بر پایه وحدت قومی استوار باشد.
۲۵. کدام گزینه از نظر فیرچایلد جزء ویژگی اجتماعی محسوب نمی‌گردد.
- الف. اجتماع، گروه کوچکی است که بیشترین خصوصیات یک جامعه بزرگ در مقیاس بزرگ تر در خود داشته است.
 ب. اجتماع، گروه محلی محدودی است که آشنایی نزدیک، افراد را از گروه‌های مجاورش جدا می‌کند.
 ج. اجتماع، خودکفایی محدودتری نسبت به جامعه دارد و افراد آن، روابط نزدیک تر دارند.
 د. عوامل اجتماعی خاصی مانند نژاد و ملیت، وحدت اجتماع را استوار تر می‌سازند.
۲۶. هدف فعالیت‌های تولیدی روستا در درجه نخست چیست؟
- الف. صدور محصول به بازار
 ب. مصرف شخصی خانوار
 ج. تهیه مواد اولیه
 د. تامین مواد مصرفی دیگران

نام درس: جامعه شناسی روستایی
 رشته تحصیلی / کد درس: علوم اجتماعی (پژوهشگری - تعاون و رفاه اجتماعی ۱۲۲۲۰۲۹ - مددکاری ۱۲۲۲۱۷۳) زمان آزمون (دقیقه): تستی: ۴۵ تشریحی: --
 تعداد سوالات: تستی: ۳۰ تشریحی: --

مجاز است.

استفاده از: --

کد سری سؤال: یک (۱)

۲۷. اولین جامعه شناس روستایی کیست و جامعه شناسی روستایی، نخست به چه صورت بوده است؟

الف. دورکیم - جامعه شناسی دامپروری

ج. لویله - جامعه شناسی کشاورزی

۲۸. به چه علت در بهره برداری مبتنی بر سرمایه ارضی، شیوه سکونت پراکنده متداول است؟

الف. کاهش میزان سرمایه گذاری

ج. ساخت اجتماعی

۲۹. کدام نوع از سیاست‌های مهاجرتی هدف شان جلوگیری از گسترش بیش از اندازه شهرها یا فراهم آوردن امکانات رشد و توسعه در مناطق عقب مانده می باشد؟

الف. سیاست‌های اداری

ج. سیاست‌های اقتصادی

۳۰. کدام نوع از سطوح برنامه‌ریزی، تقویت بخش‌های اقتصادی به منظور ارتقای سطح زندگی جامعه است؟

الف. محلی

ب. منطقه‌ای

ج. ملی

د. بین المللی

تعداد سوالات: تستی: ۴۰ تشریحی: --

زمان آزمون (دقیقه): تستی: ۵۵ تشریحی: --

نام درس: جامعه شناسی شهری

رشته تحصیلی / کد درس: علوم اجتماعی (پژوهشگری) ۱۲۲۲۰۳۰

مجاز است.

استفاده از: --

کد سری سؤال: یک (۱)

امام خمینی^(ع): این محرم و صفر است که اسلام را زنده نگه داشته است.

- اولین شهرهای جهان در حدود چند سال پیش پدید آمده‌اند؟
 الف. ۲۵۰۰ سال پیش
 ب. ۳۵۰۰ سال پیش
 ج. ۴۵۰۰ سال پیش
 د. ۵۵۰۰ سال پیش
- اولین تجربه انسان از معماری به شکل طبیعی در کجا پدید می‌آید؟
 الف. در روستاها
 ب. در شهرها
 ج. در غارها
 د. در قبرستانها
- کدام گزینه زیر برای تعریف شهر ده عامل را مشخص می‌کند که در تمامی شهرهای اولیه قابل مشاهده است؟
 الف. مامفورد
 ب. لکوست
 ج. گوردون چایلد
 د. سوبرگ
- در شهرهای باستانی زندگی و انرژی انسان در چه باز تولید می‌شد؟
 الف. هنر
 ب. اقتصاد
 ج. جنگ
 د. حمل و نقل
- کدام گزینه زیر از عوامل شکل‌گیری شهرهای نخستین به شمار می‌آید؟
 الف. طبقات اجتماعی
 ب. پیشرفت تکنیک
 ج. پیدایش نظام رهبری سیاسی
 د. محیط مناسب طبیعی
- در شهرهای اسلامی که از دگرگونی شهرهای دوره ساسانی پدید آمدند نظارت اجتماعی زیر نظر چه شخصی اعمال می‌شد؟
 الف. کلانتر شهر
 ب. فئودال
 ج. داروغه
 د. تبار
- شهری شدن مدرن که با آغاز صنعتی شدن شکل می‌گیرد اولین شکل کدام گزینه زیر را به همراه دارد؟
 الف. کشمکشهای سیاسی
 ب. بورژوازی تجاری
 ج. مدرنیته شدن
 د. تولید سرمایه داری
- در قرن ۱۹ در دو شهر لندن و پاریس منبع اصلی افزایش جمعیت چه بود؟
 الف. ایجاد بازار
 ب. مهاجرت
 ج. شیوه زندگی در شهر
 د. روابط اجتماعی
- به جایی که افراد در آن فعال‌اند، نظرات و اندیشه خود را بیان می‌کنند و از یکدیگر تأثیر می‌پذیرند، چه اطلاق می‌شود؟
 الف. توده
 ب. عامه
 ج. میدان
 د. مکان معاشرت
- در سال ۱۸۳۸ برای اولین بار در کدام شهر زیر اتوبوس‌هایی که با اسب کشیده می‌شدند، جمعیت را به مراکز خرید هدایت می‌کردند؟
 الف. لندن
 ب. پاریس
 ج. فرانکفورت
 د. تهران
- آنچه که پدیده تبلیغ در ارتباط با کالا ایجاد می‌کرد، باعث بوجود آمدن کدام مفهوم زیر شده است؟
 الف. شیء سروری
 ب. شیوه جدید تولیدی
 ج. افسانه‌ای کردن اشیاء
 د. تغییرات اجتماعی

نام درس: جامعه شناسی شهری

رشته تحصیلی / کد درس: علوم اجتماعی (پژوهشگری) ۱۲۲۲۰۳۰

تعداد سوالات: تستی: ۴۰ تشریحی: --

زمان آزمون (دقیقه): تستی: ۵۵ تشریحی: --

کد سری سؤال: یک (۱)

استفاده از: --

مجاز است.

۱۲. سنت معتقد است جامعه صمیمی در اطراف ۲ اصل شکل می گیرد این دو کدامند؟
- الف. روابط صمیمی - روابط توده ای
 ب. هویت شهری - پیچیدگی اجتماعی
 ج. خودشیفتگی - گرایش به اجتماع ویرانگر
 د. خودشیفتگی - رضامندی
۱۳. ایدئولوژی مسلط در زمان بعد از انقلاب صنعتی در شهرها چه بود؟
- الف. پیدایش جامعه توده دار
 ب. فردگرایی و سودمندگرایی
 ج. گسترش فروش کالا
 د. تولید انبوه
۱۴. در اواخر قرن نوزدهم کدام گروه از محیط درونی شهر خارج شده و آنجا را برای زندگی انتخاب می کنند؟
- الف. طبقه کارگر
 ب. هنرمندان
 ج. فرقه های نژادپرست
 د. افراد مرفه
۱۵. کدام گزینه زیر نقش بسیار مهمی در پیدایش «مادر شهر» داشته است؟
- الف. تکنولوژی
 ب. اقتصاد
 ج. جمعیت زیاد
 د. تجارت
۱۶. در مادرشهر آنچه که باعث از میان رفتن ویژگی های محلی می گردد، کدام گزینه زیر است؟
- الف. تسلط ایدئولوژی فردگرا
 ب. اهمیت زیاد خانواده هسته ای
 ج. تمرکز قدرت سیاسی و شکل گرفتن تکنوکراسی
 د. اهمیت رسانه های گروهی و فعالیت های تفریحی
۱۷. اصطلاح «کلان شهر» را کدام نظریه پرداز اجتماعی سالها پیش برای رجوع به تحولی جدید در شمال شرق آمریکا به کار می برد؟
- الف. گاتمن
 ب. پوودنسف
 ج. پارسنز
 د. لایپس
۱۸. از نظر گیدنز با رشد سرمایه داری و پیدایش دولتهای ملی پیدایش کدام گزینه زیر تولید، بازپرور کار شهرها را متحول می سازد؟
- الف. پیدایش سازمان اجتماعی
 ب. پیدایش شکل جدید مسکن
 ج. تمرکز قدرت دولت ملی
 د. تمرکز فعالیت های دینی - سیاسی
۱۹. کدام گزینه زیر از نظر کستلز از خصایص مادر شهرهای مدرن است؟
- الف. تخصصی شدن فضاها
 ب. زمینها و فضاها باز
 ج. مناطق مسکونی با وسایل
 د. مجتمع اقتصادی مرکزی
۲۰. از نظر کستلز پیدایش کدام اصطلاح در اواخر قرن بیستم همه ابعاد زندگی شهر را تحت تأثیر قرار می دهد؟
- الف. محیط ساختگی بیگانه
 ب. جریان طبیعی شهری شدن
 ج. تکنوکراسی
 د. فضای جریانها
۲۱. کستلز معتقد است برای ایجاد فضاها اجتماعی جدید، در سطح فرهنگی جوامع محلی باید چه چیزی را حفظ کنند؟
- الف. جمعیت
 ب. منابع درآمدزایی
 ج. خاطرات جمعی
 د. هویت خود
۲۲. سرعت جریان اتحاد اروپا و ایجاد اقتصاد یگانه اروپایی در تغییرات مؤثر «تکنو - شهرها» چه گرایشی را شدت می بخشد؟
- الف. پیدایش شکل جدیدی از تولید اقتصادی
 ب. پیدایش اقتصاد جهانی
 ج. انقلاب تکنولوژیک
 د. پیدایش مدیریت جدید

تعداد سوالات: تستی: ۴۰ تشریحی: --

زمان آزمون (دقیقه): تستی: ۵۵ تشریحی: --

نام درس: جامعه شناسی شهری

رشته تحصیلی / گد درس: علوم اجتماعی (پژوهشگری) ۱۲۲۲۰۳۰

مجاز است.

استفاده از: --

گد سری سؤال: یک (۱)

۲۳. «تکنو - شهری» که به منظور توسعه منطقه‌ای و عدم تمرکز صنایع به وجود آمده است در کدام کشور دیده می‌شود؟

الف. روسیه ب. فرانسه ج. ژاپن د. امریکا

۲۴. از نظر اقتصادی و اجتماعی روش زندگی «تکنو - شهر» چه تأثیری در فرهنگ جوامع بر جای می‌گذارد؟

الف. عدالت اجتماعی را در جامعه به همراه خواهد داشت
ب. امکان دسترسی به مشاغل و مسکن بهتر را فراهم می‌سازد.
ج. جدایی طبقاتی روز به روز بیشتر شده و جامعه به دو بخش مرفه و فقیر تقسیم می‌شود
د. معماری با ارزش درون شهر حفظ و نگهداری می‌شود

۲۵. برخی از جامعه شناسان برای شهرهایی که در آسیا جمعیتی بیش از گنجایش خود دارند را چه اصطلاحی بکار برده‌اند؟

الف. تکنو - شهری ب. مادر شهری
ج. زیاده از حد شهری شدن د. شهری شدن کاذب

۲۶. در دیدگاه کستلز در کدام نوع از تسلطها کشورهای صنعتی بر کشورهای توسعه نیافته، هدف اصلی آن مدیریت و بهره‌برداری از منابع خام و تحکیم قدرت سیاسی بوده است؟

الف. تسلط استعماری ب. تسلط سرمایه داری
ج. تسلط سرمایه داری تجاری د. تسلط صنعتی ملی امپریالیستی

۲۷. مسئله اصلی کشورهای توسعه نیافته کدام گزینه زیر است؟

الف. بحران نظام اقتصادی ب. جذابیت شهری
ج. تبلیغات رسانه‌های گروهی د. خرید ارزان مواد خام

۲۸. «کلبه‌هایی حصیری با سقف سفالی که زمین آنها خاکی است» از سکونت گاههای حاشیه‌ای در اطراف کدام شهر است؟

الف. نایروبی ب. کرمانشاه ج. لیما د. کلکته

۲۹. شهرهای ایران قبل از مدرنیزه شدن اصولاً چه مکانی بوده‌اند؟

الف. قدرت اقتصادی ب. قدرت سیاسی
ج. گذراندن اوقات فراغت د. اردوگاه نظامی

۳۰. یکی از مهمترین مسائل شهری در ایران که برطرف ساختن آن نیاز به برنامه ریزی بنیادی و درازمدت دارد، کدام گزینه زیر است؟

الف. رشد جمعیت ب. جمعیت مهاجر
ج. صنعتی شدن د. آلودگی هوا

۳۱. کدام جامعه شناس با مطرح کردن متغیرهای گوناگون کوشش می‌کند تا یک نمونه آرمانی از شهر بسازد؟

الف. ماکس وبر ب. کارل مارکس ج. مارکوزه د. زیمل

۳۲. منظور زیمل از «هیچ واقعه‌ای دارای یک معنی مشخص و ذاتی نیست» اشاره به کدام یک از چهار قضیه اصلی بزرگ شهر و حیات ذهنی است؟

الف. شکل ب. عمل متقابل ج. فاصله د. دوگانگی

تعداد سوالات: تستی: ۴۰ تشریحی: --

زمان آزمون (دقیقه): تستی: ۵۵ تشریحی: --

نام درس: جامعه شناسی شهری

رشته تحصیلی / کد درس: علوم اجتماعی (پژوهشگری) ۱۲۲۲۰۳۰

مجاز است.

استفاده از: --

کد سری سؤال: یک (۱)

۳۳. بنظر زیمل مشکل انسان مدرن در مواجه شدن با کدام پدیده زیر در جامعه امروز است؟

الف. غلبه بر طبیعت

ب. مشکل خوراک

ج. تضاد جدید با محصولات فرهنگی

د. خلاقیت و سازندگی انسان

۳۴. آنچه که باعث رشد خلاقیت‌های انسان از دیدگاه زیمل می‌شود، کدام گزینه زیر است؟

الف. کانون جهانی وطنی

ب. تکنولوژی مدرن

ج. فردگرایی

د. عقلانیت

۳۵. رابرت پارک در مقاله خودش به نام «شهر: پیشنهادی برای تحقیق درباره رفتار انسان در محیط شهری» جامعه را به چه چیزی تشبیه می‌کند؟

الف. روستا

ب. نهادهای اجتماعی

ج. ماشین

د. اورگانیزم

۳۶. از مفاهیم مورد استفاده بوم شناسان کدام مفهوم از بوم شناسی گیاهی و جانوری گرفته شده است و به معنی وابستگی متقابل میان اعضای غیرشبهه است؟

الف. تسلط

ب. هجوم

ج. استقرار

د. همزیستی

۳۷. در نظریه دوائر متحدالمرکز برگس، سکونت‌گاه کارگران در کدام منطقه واقع شده است؟

الف. منطقه ۳

ب. منطقه ۴

ج. منطقه ۱

د. منطقه ۲

۳۸. در کدام یک از نظریات زیر شهر شبیه یک ستاره تعبیر می‌شود که شعاع‌های آن در امتداد خطوط حمل و نقل شکل می‌گیرند؟

الف. نظریه شهر چند هسته‌ای

ب. نظریه دوائر متحدالمرکز

ج. نظریه قطعی

د. نظریه هسته‌های متفاوت

۳۹. طرح آلمستد در ساختن پارک مرکزی نیویورک بیانگر کدامیک از نمونه‌هاست؟

الف. حفظ ابنیه باستانی و فضای سبز شهرها

ب. گره خوردن برنامه ریزی با مسئله اقتصاد و سیاست

ج. طبیعت را به شهر بازگرداند و محیطی برای فراغت و تفریح در اختیار مردم قرار دهد

د. برنامه ریزی آینده نگر داشته باشد به نوعی که فضای اجتماعی شهر حفظ شود.

۴۰. از نظر لوکوربوزیه در کدام یک از انواع شهرهای زیر، تمرکز ادارات در یک یا دو ساختمان که به شکل عمودی در فضا گسترش می‌یابند و نزدیکی ادارات به هم باعث تسریع کارها می‌شود و زمان رفت و آمد را کوتاه می‌کند؟

الف. مادر شهر

ب. باغ شهر

ج. تکنو - شهر

د. کلان شهر

نام درس: جامعه شناسی سازمانها

رشته تحصیلی/گد درس: علوم اجتماعی (پژوهشگری- تعاون) ۱۳۲۲۰۳۱

تعداد سوالات: تستی: ۴۰ تشریحی: --

زمان آزمون (دقیقه): تستی: ۶۰ تشریحی: --

گد سری سؤال: یک (۱)

استفاده از: --

مجاز است.

امام خمینی (ره): این محرم و صفر است که اسلام را زنده نگه داشته است.

۱. کدامیک از موارد زیر مورد توجه پژوهشگران امروزی در مطالعه سازمانها قرار نمی گیرد؟
 - الف. مطالعه رفتار سازمانی
 - ب. جنبه های اجتماعی سازمان
 - ج. شیوه های گوناگون سازماندهی
 - د. قدرت در سازمان
۲. ویژگی روابط غیر رسمی در گروه کار و اینکه این روابط تا چه اندازه می تواند مکمل روابط رسمی در سازمان باشد در کدامیک از سطوح مطالعه سازمان قرار می گیرد؟
 - الف. در سطح فرد
 - ب. در سطح گروههای کوچک محیط کار
 - ج. در سطح سازمان رسمی
 - د. در سطح فردی و سازمان رسمی
۳. از دیدگاه کنت، قضاوتهای کیفی یا نوعی ارزشی اخلاقی درباره فرد که به شایستگیهای اخلاقی او اشاره دارد چه نام دارد؟
 - الف. نظم معنوی
 - ب. نظم دنیوی
 - ج. وحدت ارگانیکی
 - د. وحدت مکانیکی
۴. در طبقه بندی اسپنسر از جوامع به جامعه جنگجو و جامعه صنعتی، طرح طبقه بندی او بر چه اساسی است؟
 - الف. درجه پیچیدگی جوامع
 - ب. نوع تنظیم داخلی جوامع
 - ج. نوع نظام اقتصادی حاکم بر جوامع
 - د. نوع نظام سیاسی و حکومتی جوامع
۵. هر شیوه عمل ثابت یا نااثباتی که بتواند بر فرد یک نوع الزام خارجی تحمیل کند چه نام دارد؟
 - الف. تقسیم کار اجتماعی
 - ب. وجدان جمعی
 - ج. واقعیت اجتماعی
 - د. نظارتهای اجتماعی
۶. در نظریه دورکهایم، عامل همبستگی بین فرد و جامعه چیست؟
 - الف. دولت
 - ب. سازمان
 - ج. نظم اخلاقی
 - د. تقسیم کار
۷. رفتار علمی از دیدگاه وبر در کدامیک از طبقه بندیهای کنش انسانی قرار می گیرد؟
 - الف. کنش عقلانی معطوف به هدف
 - ب. کنش عقلانی معطوف به هدف و معطوف به ارزش
 - ج. کنش عقلانی معطوف به ارزش
 - د. کنش عقلانی معطوف به هدف و عاطفی
۸. به نظر وبر جامعه شناسی با استفاده از چه روشی می تواند به تبیین کنش اجتماعی دست یابد؟
 - الف. روش اثباتی
 - ب. روش متافیزیکی
 - ج. درون فهمی
 - د. روش مقایسه ای
۹. تقسیم کار درون صنف بر حسب چه عاملی است؟
 - الف. مراحل تولید
 - ب. محصول نهایی
 - ج. مهارت کارگران
 - د. اقتدار تخصصی

تعداد سوالات: تستی: ۴۰ تشریحی: --
 زمان آزمون (دقیقه): تستی: ۶۰ تشریحی: --

نام درس: جامعه شناسی سازمانها

رشته تحصیلی/ گد درس: علوم اجتماعی (پژوهشگری- تعاون) ۱۳۲۲۰۳۱

مجاز است.

استفاده از: --

گد سری سؤال: یک (۱)

۱۰. نظام صنفی سازماندهی فرایند کار با پیدایش چه نظامی رو به زوال رفت؟
 - الف. تولید خانگی
 - ب. سرمایه داری صنعتی
 - ج. سرمایه داری تجاری
 - د. سرمایه داری مدیریتی
۱۱. به گفته پولموتز، اکثریت عظیم فراملیتیها در حال حاضر چگونه هستند؟
 - الف. قوم مرکزی
 - ب. چند مرکزی
 - ج. جهان مرکزی
 - د. شرکتهای بزرگ کشت و صنعت
۱۲. بحران جانشینی در چه سازمانهایی بوجود می آید؟
 - الف. سازمانهای بوروکراتیک
 - ب. سازمانهای سنتی
 - ج. سازمانهای کاریزماتیک
 - د. سازمانهای بشردوستانه
۱۳. از دیدگاه وبر، نمونه برجسته سلطه سنتی را کدامیک از حکومتهای زیر می داند؟
 - الف. پاتریارکالیسم
 - ب. پاتریمونالیسم
 - ج. سلطانی
 - د. پیر سالاری
۱۴. کدام گزینه زیر از دیدگاه وبر، جزء ویژگیهای ساخت بوروکراتیک محسوب نمی شود؟
 - الف. شایستگی و تخصص
 - ب. وجود سلسله مراتب
 - ج. وجود نظام قوانین و مقررات
 - د. شخصی بودن رفتار
۱۵. نقش گروههای غیر رسمی در تغییر هدفهای سازمان و ترتیبات اجتماعی غیر شخصی در سازمانها توسط چه کسی بیان شد؟
 - الف. ماکس وبر
 - ب. پیتر بلا
 - ج. سلزنیک
 - د. تامسن
۱۶. کدام گزینه هدف مدیریت علمی تیلور می باشد؟
 - الف. تغییرن سبک مدیریت
 - ب. افزایش تخصص
 - ج. افزایش تولید
 - د. گسترش مهارت
۱۷. در دیدگاه فایول؛ این که کارمند باید فقط از یک سرپرست دستور بگیرد، تعریف چه اصلی است؟
 - الف. وحدت فرماندهی
 - ب. وحدت هدایت
 - ج. اقتدار
 - د. انضباط
۱۸. از نظر مونی و رایی، نخستین و مهمترین اصل سازمان که همه اصول دیگر از آن ناشی می شوند کدام است؟
 - الف. اصل تقسیم وظایف
 - ب. اصل هماهنگی
 - ج. اصل صف و ستاد
 - د. اصل سلسله مراتب
۱۹. کدام گزینه از مهمترین انتقاداتی که به مکتب روابط انسانی شده است؟
 - الف. توجه به روابط بین افراد و حداکثر گروهها
 - ب. توجه به محیط خارجی سازمان
 - ج. توجه به عوامل روانی و اجتماعی در افزایش بهره وری سازمان
 - د. توجه به متغیرهای گسترده در تحلیل سازمان

تعداد سوالات: تستی: ۴۰ تشریحی: --

زمان آزمون (دقیقه): تستی: ۶۰ تشریحی: --

نام درس: جامعه شناسی سازمانها

رشته تحصیلی/گروه درس: علوم اجتماعی (پژوهشگری- تعاون) ۱۳۹۲۰۳۱

مجاز است.

استفاده از: --

گد سری سؤال: یک (۱)

۲۰. اتحادیه های کارگری آشکارترین نمونه چه گروههایی هستند ؟

الف. گروههای اتفاقی

ب. گروههای عمودی

ج. گروههای افقی

د. گروههای همزیست

۲۱. حالت سرباز مزدوری که به خاطر پول برای کشوری می جنگد بدون آنکه علاقه ای به آرمانها و مردم آن کشور داشته باشد،

نمونه کدام یک از انواع روابط ناسازگار در سازمان است ؟

الف. ناسازگاری اجباری - حسابگرانه

ب. ناسازگاری مادی - بیگانه کننده

ج. ناسازگاری مادی - اخلاقی

د. ناسازگاری هنجاری - بیگانه کننده

۲۲. حفظ فرایندهای دموکراتیک داخلی و فراهم کردن امکان مشارکت و کنترل به وسیله اعضاء، مسأله اساسی کدامیک از

سازمانهاست؟

الف. سازمانهای سوداگری

ب. سازمانهای خدماتی

ج. سازمانهای دارای نفع مشترک

د. سازمانهای رفاه عمومی

۲۳. اثر بخشی سازمان را چگونه تعیین می کنند؟

الف. با توجه به مقدار منابعی که برای تولید یک واحد بازده به کار برده می شود

ب. با توجه به میزان تحقق هدفهای آن، اثربخشی سازمان تعیین می شود

ج. از طریق تحلیل تقسیم کار در سازمان، جریان کار و تخصیص منابع اثر بخشی سازمان تعیین می شود

د. از طریق بررسی صورت جلسات هیئت مدیره و بررسی اسناد مالی سازمان اثر بخشی سازمان تعیین می شود

۲۴. زمانی که هدفهای دیگری در عمل، جای هدفهای مشروعی که سازمان برای دستیابی به آنها بر خود آمده است را بگیرد چه پدیده ای

در سازمان رخ داده است؟

الف. جابجایی هدفها

ب. جانشینی هدفها

ج. تغییر هدفها

د. گوناگونی هدفها

۲۵. رویکرد سیستم طبیعی در سازمانها توسط چه کسی مطرح شد؟

الف. سلزنیک

ب. گولدنر

ج. پارسونز

د. سایمون

۲۶. انتخاب "بهترین شیوه حل مسائل با کمترین میزان زیان مالی برای سازمان" اصل راهنمای چه رویکردی در مطالعه سازمانهاست؟

الف. رویکرد بقاء

ب. رویکرد اثر بخشی

ج. رویکرد تصمیم

د. رویکرد سیستم

۲۷. از دیدگاه پارسونز نخستین وظیفه تحلیلگر سازمان چیست؟

الف. باید به سازمان از دیدگاه فرهنگی، نهادی بنگرد

ب. باید سازمان را از دیدگاه کارکردگرایی ساختی مورد بررسی قرار دهد

ج. باید به سلسله مراتب روابط و اقتدار در سازمان توجه کند

د. باید تأثیرات محیط را بر اجزاء متقابلاً وابسته سازمان مورد تأکید قرار دهد.

نام درس: جامعه شناسی سازمانها

رشته تحصیلی/گروه درس: علوم اجتماعی (پژوهشگری- تعاون) ۱۳۲۲۰۳۱

تعداد سوالات: تستی: ۴۰ تشریحی: --

زمان آزمون (دقیقه): تستی: ۶۰ تشریحی: --

کد سری سؤال: یک (۱)

استفاده از: --

مجاز است.

۲۸. سلز نیک در چهارچوب مورد مطالعه سازمانها بر چه موردی تأکید می کند؟

الف. تقاضا برای کنترل

ب. تفویض اختیار

ج. کنشهای متقابل غیر رسمی

د. دگرگونی و تعارض در سازمان

۲۹. این واقعیت که "بعضی از اجزاء یا قسمتهای نظام حتی اگر از اجزاء یا قسمتهای دیگر جدا شده باشند ممکن است باقی بمانند" در

تعریف چه مفهوم می است؟

الف. حفظ الگو

ب. استقلال کارکردی

ج. یکپارچگی اجزاء نظام

د. کارآیی نظام

۳۰. اعمال قدرت به وسیله یک فرد در سازمان متأثر از کدامیک از عوامل زیر نیست؟

الف. ساخت سازمان

ب. حیطه نظارت

ج. شخصیت سرپرست

د. نوع تقسیم کار

۳۱. توانایی توزیع ظرفیتهای منفی یا کاهش ظرفیتهای مثبت، تعریف چه نوع قدرتی است؟

الف. قدرت پاداش

ب. قدرت اجباری

ج. قدرت ارجائی

د. قدرت مشروع

۳۲. کدام گزینه در تمایز اتزیونی از انواع قدرت و روابط مرتبط با آن صحیح است؟

الف. قدرت اجباری - رابطه حسابگری

ب. قدرت مادی - رابطه بیگانگی

ج. قدرت هنجاری - رابطه اخلاقی

د. قدرت مشروع - رابطه رسمی

۳۳. سازمانها برای وادار کردن اعضای خود به اطاعت از هنجارها، مقررات و دستورها به چه ساختنی نیاز دارند؟

الف. ساخت رسمی توزیع پاداشها و ضمانتهای اجرایی

ب. رهبری پدر سالارانه

ج. ساخت غیررسمی مبتنی بر وفاداری و تعهد نسبت به شغل

د. اقتدار مشروع

۳۴. از نظر اتزیونی، استفاده از کدام یک از انواع قدرت، بیشترین بیگانگی را در شخص بوجود می آورد؟

الف. قدرت اجباری

ب. قدرت مادی

ج. قدرت هنجاری

د. قدرت ارجاعی

۳۵. فردی که "توانایی او برای اداره دیگران صرفاً شخصی است" دارای چه ویژگی می باشد؟

الف. مقام رسمی

ب. مقام غیر رسمی

ج. رهبر رسمی

د. رهبر غیر رسمی

۳۶. فعالیتهایی که دارای ارتباط غیر مستقیم با هدفهای سازمان است چه نام دارد؟

الف. وظایف صف

ب. وظایف ستاد

ج. اقتدار اداری

د. اقتدار تخصصی

تعداد سوالات: تستی: ۴۰ تشریحی: --

زمان آزمون (دقیقه): تستی: ۶۰ تشریحی: --

نام درس: جامعه شناسی سازمانها

رشته تحصیلی/ کد درس: علوم اجتماعی (پژوهشگری- تعاون) ۱۲۲۲۰۳۱

مجاز است.

استفاده از: --

کد سری سؤال: یک (۱)

۳۷. کدام گزینه در مورد سازمانهای تخصصی نادرست می باشد؟

الف. سازمانهای تخصصی به هدفهایی اهمیت می دهند که معمولاً افراد متخصص از آنها طرفداری می کنند

ب. کنترل در سازمانهای تخصصی شکل سلسله مراتبی و بوروکراتیک به خود نمی گیرد

ج. در سازمانهای تخصصی وظایف روزانه متخصصان، دقیقاً بوسیله سازمان تنظیم و مشخص نمی شود

د. بیشتر متخصصان موفق در سازمانهای تخصصی، برای ریاست انگیزه دارند

۳۸. به نظر مال، مهمترین متغیری که بر سازمان تأثیر می گذارد کدام است؟

الف. شرایط محیطی

ب. شرایط تکنولوژیکی

ج. شرایط اقتصادی

د. شرایط سیاسی

۳۹. کدام گزینه بر الگوی کنش متقابل سازمانها تأثیر پذیر نیست؟

الف. فرایندهای مبادله

ب. تعارض یا همکاری

ج. چانه زنی

د. چارچوبهای قانونی

۴۰. در جوامع پیشرفته سرمایه داری، شکلهای پیچیده تر مراقبت و کنترل سازمانی به همراه چه عاملی بر ساخت سازمانها تأثیر گذاشته است؟

الف. رهبری چندگانه

ب. تکنولوژی اطلاعات

ج. موفقیت افراد در سلسله مراتب سازمان

تعداد سوالات: تستی: ۳۰ تشریحی: --
 زمان آزمون (دقیقه): تستی: ۵۰ تشریحی: --

نام درس: جامعه شناسی در ادبیات ایران
 رشته تحصیلی/گروه درس: علوم اجتماعی (پژوهشگری - تعاون) ۱۳۲۲۰۳۲

مجاز است.

استفاده از: --

کد سری سؤال: یک (۱)

امام خمینی^(ره): این محرم و صفر است که اسلام را زنده نگه داشته است.

۱. کدام گزینه زیر از واقعیتهای مستلزم هر پدیده ادبی به شمار می آید؟
 - الف. ناشران
 - ب. خوانندگان
 - ج. تجار
 - د. مورخان
۲. نخستین نظام منسجم در جامعه شناسی ادبیات زاده اندیشه های کدام نظریه پرداز اجتماعی بود؟
 - الف. رولان بارت
 - ب. گئورگ لوکچ
 - ج. فرانسوآ مانتیره
 - د. ژان پل سارتر
۳. تعریف «ماده ای است از جنس و قطع معین و احتمالاً به صورت تا خورده یا طوماری که بر آن علامتهایی حاکی از برخی داده های فکری نقش می بندد» به کدام گزینه زیر تعلق دارد؟
 - الف. کتاب
 - ب. مطالعه
 - ج. ادبیات
 - د. جلد
۴. بدیهی ترین روش برای فهم یک پدیده در عین حال روانی و جمعی چیست؟
 - الف. نتایج مشاهده مستقیم و منظم رفتار فرهنگی
 - ب. ارزیابی مطالعات اشخاص بر اساس اسناد و مدارک تاریخی
 - ج. ابراز سلیقه های ادبی
 - د. طرح پرسش از سوی تعداد کافی از اشخاصی که به دقت انتخاب شده باشند
۵. کدام گزینه زیر اگر با بینش انتقادی در خصوص جمعیت نویسندگان تولید کننده ادبی، تهیه شده باشد صحیح تر به نظر می رسد؟
 - الف. تولید واژه ها
 - ب. تعریف مکانیکی
 - ج. فهرست اسامی
 - د. معنای ادبی
۶. آنچه که به جمعیت نویسندگان تحمیل می شود و هم جنبه کمی و کیفی دارد کدام گزینه زیر است؟
 - الف. نظامهای باز یابی
 - ب. کار تحقیقی
 - ج. مرور زمان
 - د. روشی مشابه
۷. نسل بزرگ رمانتیک ها در حدود سال ۱۸۰۰ همچون اگوست کنت، بالزاک، هوگو، لاکورد و متعلق به کدام کشور اروپایی هستند؟
 - الف. فرانسه
 - ب. اسپانیا
 - ج. انگلستان
 - د. دانمارک
۸. در خصوص مفهوم نسل ها، نخستین دامی که از آن باید دوری گزید کدام گزینه زیر است؟
 - الف. وسوسه دوره ای بودن
 - ب. تغییرات موجود
 - ج. پدیده های ادبی
 - د. هرم سنی جمعیت ادبی

تعداد سوالات: تستی: ۳۰ تشریحی: --
 زمان آزمون (دقیقه): تستی: ۵۰ تشریحی: --

نام درس: جامعه شناسی در ادبیات ایران
 رشته تحصیلی/ کد درس: علوم اجتماعی (پژوهشگری - تعاون) ۱۲۲۲۰۳۲

مجاز است.

استفاده از: --

کد سری سؤال: یک (۱)

۹. اولین اقدام لازم برای مشخص کردن جایگاه نویسنده در جامعه کسب اطلاع از چیست؟
 - الف. حمایت ادبی
 - ب. اصل و منشاء
 - ج. مسأله تأمین هزینه زندگی
 - د. حرفه ادبی
۱۰. طبق دو سنجش سریع در قرن نوزدهم تقریباً نیمی از نویسندگان در انگلستان و فرانسه به کدام قشر تعلق داشتند؟
 - الف. اشرافیت بی کاره
 - ب. روحانیت
 - ج. صنعتگران و باوستانیها
 - د. ادبا و هنرمندان
۱۱. کدام نویسنده مصری معنای اقتصادی حمایت ادبی را روشن کرده است؟
 - الف. له مان
 - ب. مالارله
 - ج. سوبیران
 - د. طه حسین
۱۲. اقامه دعوای تعداد زیادی از مولفان و ناشران علیه یکدیگر در قرون هیجدهم و نوزدهم بیشتر بر سر چه موضوعی بود؟
 - الف. حمایت از حقوق مولف
 - ب. ایراد اخلاقی از یکدیگر
 - ج. حمایت متقابل در برابر چاپهای قاچاق
 - د. قوانین موجود حق التالیف و طول زمان آن
۱۳. مفهوم «در اختیار انسانهای ناشناسی قرار دادن» معنای پایدار کدام واژه است؟
 - الف. قدرت نوشتاری
 - ب. انتشار دادن
 - ج. قدرت سمعی و بصری
 - د. مقاطعه کاری
۱۴. نقش ناشر را به ماما تشبیه کردن، کدام جنبه اساسی نشر را در بر می گیرد؟
 - الف. تاریخچه نشر
 - ب. کارکرد نشر
 - ج. به مزایده عمومی گذاشتن اثر
 - د. جدایی مخلوق از خالق خود
۱۵. شگفت انگیز ترین مورد پخش توسط مولف که پس از نوشتن مطالب آنها را چاپ می کرد و سپس شخصاً با خواندن تکه های اصلی شان با صدای بلند، آنها را به فروش می رسانید کدام گزینه زیر است؟
 - الف. یومیوری در ژاپن
 - ب. آلتومانوزیودر ایتالیا
 - ج. پلانتن در هلند
 - د. استین در فرانسه
۱۶. اینکه ادبیات از حالت امتیاز انحصاری با سوادان خارج می شود نتیجه شکوفایی اقتصادی - سیاسی و فرهنگی چه دوره ای است؟
 - الف. بورژوازی
 - ب. سوسیالیسم
 - ج. فئودالیتة
 - د. برده داری
۱۷. کدام گزینه زیر در محدود کردن کار انتشارات به عملیات مادی جزء سه عمل به شمار نمی آید؟
 - الف. گزینش
 - ب. ساخت
 - ج. پخش
 - د. کارکرد

تعداد سوالات: تستی: ۳۰ تشریحی: --
 زمان آزمون (دقیقه): تستی: ۵۰ تشریحی: --

نام درس: جامعه‌شناسی در ادبیات ایران

رشته تحصیلی/گروه درس: علوم اجتماعی (پژوهشگری - تعاون) ۱۳۲۲۰۳۲

مجاز است.

استفاده از: --

کد سری سؤال: یک (۱)

۱۸. ساده ترین و نخستین فن در فهرست کتاب شناسی چیست؟

- الف. پخش
 ب. ثبت کتاب
 ج. تبلیغات
 د. فروش کتاب

۱۹. بین وجود کتاب و کدام گزینه زیر رابطه ای تنگاتنگ برقرار است؟

- الف. ارزش کتاب
 ب. تعداد خوانندگان
 ج. ارزش پول کشور
 د. وجود خوانندگان

۲۰. کدام یک از جریانهای ترجمه در مجموعه های روسی وجود دارند؟

- الف. جریانهای انتلافی
 ب. جریانهای تعادل ساز میلان مناطق پرتراکم و کم تراکم ادبی
 ج. جریانهای عقیدتی
 د. جریانهای انتلافی و عقیدتی

۲۱. یکی از بالاترین ارقام در جهان برای توزیع کشوری در این کشور، یک کتابفروشی برای چند نفر است (به نسبت جمعیت) کتاب ادبی در کتاب فروشی های متوسط متعلق به فرانسه است؟

- الف. ۳۵۰۰ نفر
 ب. ۳۷۰۰۰ نفر
 ج. ۲۵۰۰۰ نفر
 د. ۱۲۰۰۰ نفر

۲۲. آنچه که برای ناشر ارزش عینی دارد و هر ناشری مایل است که اعضای کمیته قرائت او نمودار خوانندگان فرضی ای باشند که مبنای گزینشهای او خواهند بود به کدام گزینه زیر متعلق است؟

- الف. انتقاد
 ب. تمرکز استعدادهای
 ج. رفتار فرهیختگان
 د. زیبا شناختی

۲۳. عیب کار در وارد شدن یک اثر در میان عامه از سوی رادیو تلویزیون چیست؟

- الف. منفعل بودن خوانندگان (ادبیات اعطایی)
 ب. جبهه گیری مخاطبان
 ج. خلق ادبیات عامیانه
 د. ارزان شدن کتاب

۲۴. راه حل های سازمانی و اداری برای تولید و توزیع کتاب را می توان در چه سطحی جستجو کرد؟

- الف. صندوق ادبیات
 ب. سطح مصرف
 ج. سطح سازمان فرهنگی
 د. مراجعه مستقیم

۲۵. چرا خوانندگان آثار ادبی در عین شرکت در گفت و شنود با نویسنده، تعهدی به کسی نسپرده تا امنیت خاطری برای آنها فراهم شود؟

- الف. خوانندگان آثار ادبی بی نام و نشان هستند و یا نویسنده فاصله دارند.
 ب. به دلیل نیتی که گفت و شنود دارد و منظوری را تعقیب می کند.
 ج. بدلیل آشنایی خوانندگان با نویسندگان اثر.
 د. ملاک ادبی و غیر ادبی بودن اثر همانا میزان بی غرض بودن آن است.

تعداد سوالات: تستی: ۳۰ تشریحی: --

زمان آزمون (دقیقه): تستی: ۵۰ تشریحی: --

نام درس: جامعه شناسی در ادبیات ایران

رشته تحصیلی/گروه درس: علوم اجتماعی (پژوهشگری - تعاون) ۱۲۲۲۰۳۲

مجاز است.

استفاده از: --

کد سری سؤال: یک (۱)

۲۶. کدام گزینه زیر آنچه را که ما اشتراک باورها می خوانیم به دنبال می آورد؟

- الف. روح قومی
- ب. روح زمان
- ج. اشتراک فرهنگی
- د. اشتراک زبانی

۲۷. وقتی که کتاب هزینه های خودش را در می آورد کدام یک از چهار درجه موفقیت شکل گرفته است؟

- الف. شکست یا فقدان موفقیت
- ب. زیان ناشر و کتاب فروشی
- ج. موفقیت معمولی
- د. موفقیت نسبی

۲۸. کدام گزینه زیر بیانگر فاصله ای است که بین ادبیات مدرسه ای با ادبیات زنده وجود دارد؟

- الف. عمل خواندن
- ب. عمل شناخت
- ج. مزاح یا مضحکه
- د. ذوق و سلیقه

۲۹. مطالعه کدام نوع رمان در بین زنان، نسبتاً متداول تر است؟

- الف. احساساتی
- ب. سیاسی
- ج. تاریخی
- د. پلیسی

۳۰. چه موضوع هایی به عنوان رقیب های جدی برای مطالعه در لحظه های استراحت در محیط کار وجود دارند؟

- الف. محاوره
- ب. پیشخوان کافه
- ج. مباحثه
- د. هر سه مورد

نام درس: جامعه شناسی سیاسی
 رشته تحصیلی/گد درس: علوم اجتماعی (پژوهشگری - تعاون): ۱۲۲۲۰۳۳
 تعداد سوالات: تستی: ۳۰ تشریحی: --
 زمان آزمون (دقیقه): تستی: ۴۵ تشریحی: --

مجاز است.

استفاده از: --

گد سری سؤال: یک (۱)

امام خمینی^(ع): این محرم و صفر است که اسلام را زنده نگه داشته است.

۱. «ماکس وبر» توجه خود را بر اهمیت چه پدیده‌ای در زمینه دولت متمرکز کرد؟

الف. تمرکز گرایی ب. تمرکز زدایی ج. قدرت د. اقتصاد

۲. بخش اصلی و اساسی ساختارهای سیاسی جامعه در جهان مدرن چیست؟

الف. دولت ب. قدرت ج. اقتدار د. تسلیم و اطاعت

۳. پذیرش دولت از سوی مردم بر چه عواملی استوار است؟

الف. فقط مشروعیت
ب. فقط عواملی غیر از مشروعیت
ج. فقط احساس اینکه مقاومت بی فایده است
د. گاه مشروعیت و گاه ترس و مزایای مادی

۴. در میان نظریه‌های تشکیل دولت، کدام نظریه، دولت را محصول نیاز فرد به حمایت در برابر تضادهای اجتناب‌ناپذیر در جامعه می‌داند؟

الف. مارکسیستی
ج. یگانه ساز ناشی از محدودیت جامعه
د. یگانه ساز بر وجهت مزایای سازمانی

۵. چند مرحله اصلی در پیدایش دولت مدرن وجود دارد؟

الف. ۵ ب. ۴ ج. ۳ د. ۲

۶. کارل مارکس در تحلیل طبقاتی از جوامع به چه میزان به «جهان سوم» توجه داشت؟

الف. اصلاً ب. اندک ج. قابل توجه د. خیلی

۷. کدام دسته از نظریه پردازان معتقدند که در جوامع سرمایه داری، دولت از طریق اعطای امتیاز به طبقه کارگر و سایر پذیرش به حفظ سلطه خود کمک می‌کند و با دوام می‌شود؟

الف. مارکسیست‌های اولیه
ج. ناسیونالیست
ب. نومارکسیست‌ها
د. لیبرالیست

۸. پاسخ نظریه پردازان «کثرت گرا» به این سؤال که «چه کسی» قدرت را اعمال می‌کند چیست؟

الف. گروه‌های رقیب
ج. یک گروه نخبه
ب. طبقه صاحب وسایل تولید
د. هر سه مورد

۹. «آنتونیو گرامشی» در نوشته‌های زمان زندانش در حکومت موسولینی، معتقد بود که بورژوازی بیشتر از چه طریق، سلطه خود را بر جامعه تحکیم می‌کند؟

الف. زور ج. ایجاد رقابت
ب. تقویت احساس ناسیونالیستی
د. استفاده از نهادهای فرهنگی برای ترویج جهان بینی خود

تعداد سوالات: تستی: ۳۰ تشریحی: --

زمان آزمون (دقیقه): تستی: ۴۵ تشریحی: --

نام درس: جامعه شناسی سیاسی

رشته تحصیلی/گروه درس: علوم اجتماعی (پژوهشگری - تعاون): ۱۲۲۲۰۳۳

مجاز است.

استفاده از: --

گد سری سؤال: یک (۱)

۱۰. در کدام نوع از انواع مشروعیت در بحث ماکس وبر درباره «سلطه»، دلاوری یا شخصیت نمونه یک شخص منفرد مطرح شده است؟

الف. سنتی ب. کاریزمایی ج. عقلانی د. قانونی

۱۱. «ویلفرد و پارتو» در نظریه «نخبگان» دارای چه رویکردی است؟

الف. سازمانی ب. اقتصادی ج. روان‌شناختی د. نهادی

۱۲. کدام دیدگاه با نظریه «پایان ایدئولوژی» کاملاً سازگار است؟

الف. نخبه گرایی ب. کثرت گرایی ج. توتالیتراریسم د. مارکسیسم

۱۳. از دید «هانا آرنت» منشأ توتالیتراریسم در آلمان نازی چه بود؟

الف. فروپاشی اجتماع ناشی از صنعتی شدن و جنگ جهانی اول

ب. رها شدن توده‌ها در برابر عوامل فیزیکی رهبران

ج. بروز جنبش ناسیونال سوسیالیست

د. همه عوامل مذکور

۱۴. همه جوامع توتالیتیر مانند ایتالیای فاشیست، آلمان نازی، اتحاد شوروی و غیره در چه موضوعی با هم اشتراک داشته‌اند؟

الف. برخورداری از یک ایدئولوژی فراگیر در همه جنبه‌های سیاسی و غیرسیاسی زندگی

ب. تصمیم‌گیری در خصوص مسائل قابل مشاهده در جامعه

ج. فشار گروه‌های ذی نفع به دولت

د. تصمیم‌گیری از سوی رهبران مدنی و نخبه‌ها

۱۵. چه نوع «حکومتی» از نظر تاریخی ریشه در تفکرات فلاسفه یونان دارد اما افلاطون و ارسطو با آن موافق نبودند؟

الف. استبدادی ب. ملی‌گرایی ج. دموکراتیک د. توتالیتیر

۱۶. تعریف محدود «اجتماعی شدن سیاسی» در جوامع توتالیتیر برای ارتقای ارزشهای معین از چه طریقی مشخص می‌شود؟

الف. رقابت بین گروه‌ها ب. نظام آموزشی ج. برگزاری انتخابات د. ایدئولوژی سرمایه‌داری

۱۷. آلموند و وربا در کتاب «فرهنگ مدنی» در تعریف فرهنگ سیاسی از نوع «ذهنی» به چه مفاهیمی اشاره کرده‌اند؟

الف. آگاهی و انتظارات و میزان مشارکت سیاسی در سطح «اندک»

ب. میزان آگاهی، انتظار و مشارکت در سطح «زیاد»

ج. میزان آگاهی، انتظار و مشارکت در سطح «متوسط»

د. میزان آگاهی، انتظار «بالا»، اما میزان مشارکت سیاسی «اندک»

۱۸. «ایستن و دنیس» در مطالعات خود پیرامون اجتماعی شدن سیاسی در دوران کودکی، چند مرحله را در فرایند اجتماعی شدن مطرح کرده‌اند؟

الف. ۵ ب. ۴ ج. ۳ د. ۲

تعداد سوالات: تستی: ۳۰ تشریحی: --

زمان آزمون (دقیقه): تستی: ۴۵ تشریحی: --

نام درس: جامعه شناسی سیاسی

رشته تحصیلی/گد درس: علوم اجتماعی (پژوهشگری - تعاون): ۱۲۲۲۰۳۳

مجاز است.

استفاده از: --

گد سری سؤال: یک (۱)

۱۹. کدام ابزار به « واقعی » جلوه دادن « افسانه ها » توانا است؟

الف. قدرت مالی

ب. ایدئولوژی سوسیالیستی

ج. رسانه های همگانی

د. فضای دموکراتیک

۲۰. بر اساس نتایج مطالعات دهه ۱۹۵۰ درباره پناه جویان شوروی، پاسخ گویان جوانتر که در رژیم شوروی بزرگ شده و شخصیت اجتماعی شان در روند اجتماعی شدن سیاسی شکل گرفته بود، برای سرخوردگی خود عمدتاً چه عاملی را مقصر می دانستند؟

الف. رهبری شوروی

ب. نظام سیاسی شوروی

ج. مالکیت دولتی شوروی

د. ایدئولوژی مارکسیستی

۲۱. « جبرینت پری » به چند جنبه برای بررسی « مشارکت سیاسی » قایل است؟

۳. د

۴. ج

۵. ب

۶. الف

۲۲. تمایز اساسی میان احزاب و گروه های فشار در چیست؟

الف. نگرش گروه های فشار مبنی بر دفاع از طیف وسیع تری از نگرش ها

ب. نگرش احزاب در جهت نمایندگی از طیف وسیع تری از نگرش ها

ج. نگرش احزاب برای ارتقای ایدئولوژی و اندیشه های معین

د. نگرش گروه های فشار مبنی بر پی گیری هدف های نامحدود

۲۳. کدامیک از گروه های زیر، میزان مشارکت سیاسی بیشتری دارند؟

الف. طبقه کارگر، میانسال، شهری

ب. طبقه متوسط، اقلیت قومی و ساکنان شهری

ج. طبقه متوسط، مردان شهری متأهل

د. طبقه متوسط، اکثریت قومی، متأهل و زنان

۲۴. بر اساس دیدگاه « اوفه » در تمایز جنبش های اجتماعی جدید و گروه های فشار سنتی، افرادی که در جنبش های جدید فعال هستند در چه گروه هایی قرار دارند؟

الف. مبتنی بر جنس یا منطقه جغرافیایی

ب. مبتنی بر نگرش چپ و راست

ج. مبتنی بر تفکر لیبرال و غیر لیبرال

د. مبتنی بر تفکر اقتصادی یا اجتماعی

۲۵. بر اساس پژوهش « مارتین هالند » درباره گزینش کاندیداهای بریتانیایی برای نخستین انتخابات پارلمان اروپا در سال ۱۹۷۹،

« ساختارهای فرصت » در مدل « عرضه - تقاضا » دارای چند مرحله بودند؟

۵. د

۴. ج

۳. ب

۲. الف

۲۶. « جوامع در حال توسعه » عمدتاً دارای چه نوع نظام گزینشی برای مشاغل سیاسی هستند؟

الف. باز و دموکراتیک

ب. بسته

ج. بدون نظام

د. چند پاره شامل سنتی و مدرن

۲۷. در زمینه ارتباطات سیاسی و بر اساس نظریه جریان دو مرحله ای « کاتز و لازار سفلد » حاصل بررسی انتخابات در آمریکا، پیامدهایی که از طریق رسانه های همگانی ارسال می شود از طریق چه پدیده ای، اثر خودشان را به جای می گذارند؟

الف. ارزشهای خبری

ب. رمز گذاری و رمز گشایی

ج. رهبران عقاید

د. ادراک مخاطبان

تعداد سوالات: تستی: ۳۰ تشریحی: --
 زمان آزمون (دقیقه): تستی: ۴۵ تشریحی: --

نام درس: جامعه شناسی سیاسی

رشته تحصیلی/گد درس: علوم اجتماعی (پژوهشگری - تعاون): ۱۲۲۲۰۳۳

مجاز است.

استفاده از: --

گد سری سؤال: یک (۱)

۲۸. ارتباطات سیاسی بطور کامل از چه عواملی تأثیر می پذیرد؟

الف. طبیعی - تکنولوژیک

ب. اقتصادی - سیاسی

ج. فرهنگی - اجتماعی

د. همه موارد

۲۹. «افکار عمومی» عمدتاً به چند گروه قابل تقسیم اند؟

د. ۳

ج. ۴

ب. ۵

الف. ۶

۳۰. دیدگاه «مینیمالیستی» درباره نقش ایدئولوژی در مشارکت سیاسی چه اعتقادی دارد؟

الف. آگاهی سیاسی افراد، «اندک» است و ترجیحات سیاسی «ناسازگار» دارند.

ب. آگاهی سیاسی افراد، «زیاد» است و ترجیحات سیاسی «ناسازگار» دارند.

ج. آگاهی سیاسی افراد، «آلترک» است و ترجیحات سیاسی «سازگار» دارند.

د. آگاهی سیاسی افراد، «زیاد» است و ترجیحات سیاسی «سازگار» دارند.

www.Sanjesh3.com

تعداد سوالات: تستی: ۳۰ تشریحی: --

زمان آزمون (دقیقه): تستی: ۴۵ تشریحی: --

نام درس: جامعه شناسی جنگ و نیروهای نظامی

رشته تحصیلی/گروه درس: علوم اجتماعی (پژوهشگری- تعاون) (۱۲۲۲۰۳۴)

مجاز است.

استفاده از: --

کد سری سؤال: یک (۱)

امام خمینی (ع): این محرم و صفر است که اسلام را زنده نگه داشته است.

۱. قانون «بقای اصلح» مربوط به کدام تبیین علمی است؟

الف. جامعه شناختی ب. حقوقی ج. زیست شناختی د. روانشناختی

۲. جنگ معروف «پلوپونزی» بین کدام ملل ذیل رخ داد؟

الف. بین ایرانیها و رومیان ب. بین اسپارتیها و آتنیها
ج. بین اعراب و رومیان د. فرانکها و ژرمنها

۳. سیاستهای داخلی و خارجی موسولینی بر کدام محور استوار بود؟

الف. خشونت و کشورگشایی ب. صلح در داخل، صلح در جهان است.
ج. صلح در داخل مرهون توسعه طلبی است. د. سرکوب در داخل و آرامش در خارج

۴. علت اساسی آغاز جنگ از سوی آلمانها در جنگ جهانی دوم چه بود؟

الف. تحقیر از سوی ملل پیروز ب. توسعه تسلیحات نظامی
ج. عوامل ایدئولوژیکی د. اختراع

۵. علت اساسی پیروزی قوای عثمانی بر نیروهای صفوی در جنگ چالدران به رغم رشادت و فداکاری ایرانیان چه بود؟

الف. داشتن رهبر خردمند و با کرامات ب. برنامه ریزی دقیق و استراتژی مناسب نظامی

ج. داشتن ابزار و تجهیزات برتر د. نارضایتی مردم ایران از وضع دولت و آیین و رسوم اجحاف آمیز

۶. کدام گزینه صحیح می باشد؟

الف. جنگ در اندیشه ماکیاول فقط وسیله نیست.

ب. جنگ در اندیشه کلوزه ویتز فقط وسیله ایست در خدمت یک هدف برتر یعنی اقتصاد

ج. بنظر کلوزه ویتز هدف جنگ از بین بردن جمعیت دشمن است.

د. جنگ در اندیشه ماکیاول فقط وسیله است.

۷. اینکه جنگ یک امری تصادفی نیست، بلکه یک تصمیم و نیت گروهی است نشان دهنده کدام عنصر و اجزاء آن است؟

الف. عنصر جمعی ب. عنصر ذهنی ج. سیاسی د. عنصر حقوقی

۸. منشاء بیشتر جنگهای داخلی کدام است؟

الف. دخالت بیگانگان ب. فقدان وفاق فرهنگی

ج. تعدد اقوام و فرهنگهای مختلف د. ضعف دولت مرکزی

۹. به نظر کلوزه ویتز تنها راه جلوگیری از جنگها کدام است؟

الف. تفوق سیاسی ب. موفقیهای دیپلماسی

ج. اینکه دیدگاه نظامی تابع دیدگاه سیاسی باشد. د. هر سه مورد صحیح است.

تعداد سوالات: تستی: ۳۰ تشریحی: --
 زمان آزمون (دقیقه): تستی: ۴۵ تشریحی: --

نام درس: جامعه شناسی جنگ و نیروهای نظامی
 رشته تحصیلی / گد درس: علوم اجتماعی (پژوهشگری - تعاون) (۱۲۲۲۰۳۴)

مجاز است.

استفاده از: --

گد سری سؤال: یک (۱)

۱۰. جنگهای آزادیبخش از نوع کدامیک از جنگها می باشد؟
 الف. جنگهای انقلابی داخلی ب. جنگهای خارجی
 ج. جنگهای انقلابی خارجی د. جنگهای چریکی
۱۱. هاگانا معرف کدام تشکیلات و سازمان می باشد؟
 الف. سازمان تروریستی صهیونیستها بر علیه اعراب فلسطین
 ب. سازمان انقلابی و مخفی کوبا به رهبری کاسترو
 ج. سازمان چریکی ویتنامی ها بر علیه آمریکائیا
 د. سازمان نظامی و چریکی کمونیستهای چین به رهبری مائو
۱۲. جنگهای معروف یک صدساله مذهبی در قرون چهارده و پانزده میلادی بین کدام کشورها درگرفت؟
 الف. اسپانیا و انگلستان ب. فرانسه و پاپ واتیکان روم
 ج. انگلستان و فرانسه د. اسپانیا و فرانسه
۱۳. طرح «دفاعی استراتژیک فضایی» یا جنگ ستارگان در زمان کدام رئیس جمهور وقت آمریکا اعلام گردید؟
 الف. جورج بوش پدر ب. رونالد ریگان
 ج. جیمی کارتر د. ریچارد نیکسون
۱۴. به نظر زیگنیو برژنسکی کدامیک از عوامل ذیل در درون خود نطفه ویرانی فرهنگ غربی را در بر دارد؟
 الف. شکاف فزاینده طبقاتی ب. شکاف نسلی در جوامع غربی
 ج. فساد و ابتذال فرهنگی در غرب د. سکولاریسم
۱۵. به نظر گاستون بوتول کدامیک از متفکرین ذیل در سلک نظریه پردازان خوشبین جنگ محسوب می شود؟
 الف. ایزوله ب. مارکس
 ج. گمپلویچ د. کنت
۱۶. به نظر سان زی (سان تزو) متفکر نظامی معروف چین عامل عمده پیروزی در جنگها چیست؟
 الف. رهبری کارآمد و شجاع ب. اصل غافلگیری و برتری موقعیت نظامی
 ج. عامل روانی د. اصل برتری سلاح و تجهیزات نظامی
۱۷. اینکه در حالت طبیعی انسان دشمن انسان است از عقاید کدام متفکر می باشد؟
 الف. توماس هابز ب. ماکیاول
 ج. توماس مور د. ژان ژاک روسو
۱۸. موضوع محوری و جوهره اصلی سیاست کدام است؟
 الف. دولت ب. قدرت
 ج. نظم و ثبات سیاسی د. قانون
۱۹. جنگ سرد بلافاصله پس از کدام واقعه رخ داد؟
 الف. جنگ جهانی اول ب. جنگ جهانی دوم
 ج. پس از بحران موشکی کوبا د. پس از انقلاب کمونیستی چین
۲۰. به نظر جیمز دیویس عامل عمده بروز ستیز و انقلابها چیست؟
 الف. محرومیت نسبی ب. سرکوب غرایز
 ج. توقعات فزاینده د. تضاد طبقاتی

تعداد سوالات: تستی: ۳۰ تشریحی: --
 زمان آزمون (دقیقه): تستی: ۴۵ تشریحی: --

نام درس: جامعه شناسی جنگ و نیروهای نظامی
 رشته تحصیلی / گد درس: علوم اجتماعی (پژوهشگری - تعاون) (۱۲۲۲۰۳۴)

مجاز است.

استفاده از: --

گد سری سؤال: یک (۱)

۲۱. منظور گاستون بوتول از «ثنویت روانشناختی» چیست؟
- الف. تعریف و بازشناسی افراطی و اغراق آمیز دوست و دشمن در زمان جنگ
 ب. دوگانگی و بحران هویتی فرد در مواجه با فرهنگ بیگانه
 ج. نارسایسم یا یک نوع حالت روانی خود شیفتگی به صورت افراطی است.
 د. مفهوم عقده ادیپ است.
۲۲. به نظر سیمون دوبووار دلیل عمده عقده حقارت در زنان چیست؟
- الف. بطور سنتی و رایج قوانین توسط مردان نوشته و تحمیل می شود.
 ب. ساختار اجتماعی و فرهنگی جامعه
 ج. بخاطر اینکه اقتصاد خانواده بطور سنتی بر عهده مردان بوده است.
 د. بطور سنتی در جنگها شرکت نمی کنند.
۲۳. منظور هگل از «تجلی روح عام در سیمای مردای سلحشور» کدام شخصیت ذیل می باشد؟
- الف. اسکندر مقدونی فاتح جهان ب. کوروش کبیر ایرانی
 ج. ناپلئون بناپارت فرانسوی
 د. هیتلر آلمانی
۲۴. تعریف هربرت مارکوزه از صلح چیست؟
- الف. فقدان ستیز بین جوامع انسانی
 ب. آرامش موجودیت انسانی
 ج. همگرایی و انسجام درونی کشورها
 د. تقویت سازمانهای بین المللی برای تعاون و همکاری بیشتر
۲۵. به نظر گاستون بوتول خطرناکترین عقده ها پس از جنگ برای مردم کدام است؟
- الف. عقده ثنویت روانشناختی
 ب. عقده ادیپ ملل پیروز
 ج. عقده حقارت مردم مغلوب
 د. عقده خود بزرگ بینی طرف پیروز در جنگ
۲۶. به نظر آلوین تافلر مشکل عمده قرن آینده از نظر صلح و بر هم زدن امنیت جهانی چیست؟
- الف. تأکید دولتهای ملی بر منافع ملی
 ب. گسترش شکاف اقتصادی بین ملل فقیر و ثروتمند
 ج. ظهور سازمانها و واحدهای نظامی خارج کنترل دولتهای ملی همچون شرکتهای چند ملیتی و تروریستی
 د. دسترسی آسان بیشتر ملل و کشورها به سلاحهای هسته ای
۲۷. در کدامیک از اصطلاحات به تسلط و نقش بیشتر نظامیان در همه شئون کشور تأکید می شود؟
- الف. میلیتاریسم
 ب. ارتش سالاری
 ج. نظامیگری
 د. هر سه مورد صحیح است.
۲۸. ارتش ملی بعد از کدام واقعه مهم پایه گذاری گردید؟
- الف. انقلاب انگلستان
 ب. انقلاب فرانسه
 ج. بعد از جنگ جهانی اول
 د. بعد از ظهور ناسیونالیسم
۲۹. کدامیک از متفکرین در تشکیل دولت بر نظریه غلبه تأکید دارد؟
- الف. فرانتز اوپنهایم
 ب. کلوزه ویتز
 ج. ماکیاوول
 د. گاستون بوتول
۳۰. در کدامیک از کشورها، ارتش نقش اساسی در انتقال به نوگرایی در آن جامعه ایفا نموده است؟
- الف. ایالات متحده آمریکا
 ب. انگلستان
 ج. فرانسه
 د. ژاپن

تعداد سوالات: تستی: ۳۰ تشریحی: --

زمان آزمون (دقیقه): تستی: ۴۵ تشریحی: --

نام درس: جمعیت شناسی ایران

رشته تحصیلی/ گد درس: علوم اجتماعی - پژوهشگری (۱۲۲۲۰۳۵)

مجاز است.

استفاده از: --

کد سری سؤال: یک (۱)

امام خمینی^(ع): این محرم و صفر است که اسلام را زنده نگه داشته است.

- کدام گزینه شامل تعداد افراد سرشماری شده کلیه ساکنان منطقه و مسافران و میهمانان می شود؟
 الف. جمعیت واقعی ب. جمعیت قانونی ج. دوزور د. جمعیت واقعی و قانونی
- جمعیت شناسی تطبیقی جزو کدام نوع جمعیت شناسی محسوب می شود؟
 الف. کاربردی ب. عملی ج. محض د. توصیفی
- با توجه به سطح رشد امروزی جمعیت جهان (۱/۲ درصد)، جمعیت جهان هر چند سال، دو برابر می شود؟
 الف. ۲۵۰ ب. ۵۸ ج. ۲۰ د. ۱۵۰
- کشور ایران در سرشماری سال ۱۳۷۵ به چند استان تقسیم شده بود؟
 الف. ۱۰ ب. ۱۹ ج. ۲۷ د. ۱۵
- کدام گزینه صحیح است؟
 الف. سرشماری به صورت جدید از قرن هفدهم در انگلیس، آغاز شد.
 ب. سرشماری به صورت جدید از قرن هجدهم در کانادا آغاز شد.
 ج. تا یکصد سال گذشته، بیش از نیمی از کشورهای جهان سرشماری نشده بودند.
 د. سرشماری به صورت جدید از قرن هفدهم در ایالات متحده، آغاز شد.
- کدام گزینه برای تکمیل پرسشنامه عمومی خانوار صحیح است؟
 الف. نوزاد عضو خانوار به شمار نمی آید.
 ب. میهمان خانوار حتی اگر از اقوام نزدیک باشد جزء خانوار به حساب نمی آید.
 ج. افراد نابینا، لال یا کر و لال هستند بی سواد تلقی می شوند.
 د. اگر میهمان خانوار از اقوام نزدیک باشد جزء خانوار به حساب می آید.
- کدام روش سرشماری در سالهای ۱۳۱۸ - ۱۳۲۰ استفاده می شده است؟
 الف. دوزور ب. قانونی ج. دفاکتو و دوزور د. دفاکتو
- وقایع حیاتی کدام است؟
 الف. تولد، مهاجرت، طلاق و مرگ ب. تولد، ازدواج، طلاق، مرگ و مهاجرت
 ج. تولد، ازدواج، طلاق و مرگ د. تولد، مهاجرت، مرگ
- کدام نمونه گیری برای کنترل داده های سرشماری و بررسی کیفی آمارهای به دست آمده صورت می گیرد؟
 الف. بخشی ب. نمونه گیری از سرشماری
 ج. الگوی د. آزمایشی
- در بیست سال اخیر، به چه دلیل بسیاری از مدارس ابتدایی ایران به دیگر سطوح آموزشی تغییر کاربردی داده اند؟
 الف. کاهش باروری ب. افزایش باروری
 ج. عدم ثبت نام افراد لازم التعليم د. افزایش مرگ

تعداد سوالات: تستی: ۳۰ تشریحی: --

زمان آزمون (دقیقه): تستی: ۴۵ تشریحی: --

نام درس: جمعیت شناسی ایران

رشته تحصیلی/گروه درس: علوم اجتماعی - پژوهشگری (۱۲۲۲۰۳۵)

مجاز است.

استفاده از: --

کد سری سؤال: یک (۱)

۱۱. تراکم نسبی جمعیت ایران از سال ۱۳۳۵ تا ۱۳۸۵ چه وضعیتی داشته است؟

الف. کاهش ب. ثابت ج. نوسان د. افزایش

۱۲. بین سال‌های ۱۳۷۵-۸۵ رشد سالیانه جمعیت کدام استان، بیش از رشد سالیانه کل کشور گردیده است؟

الف. بوشهر ب. گیلان ج. مازندران د. کردستان

۱۳. میزان شهرنشینی کدام کشور طی پانزده سال اخیر، کاهش نشان می‌دهد؟

الف. عربستان ب. فرانسه ج. ایالات متحده د. انگلیس

۱۴. طی سال‌های ۱۳۳۵ - ۱۳۸۵ حدود ۵۰ درصد از مهاجرین به سوی کدام گزینه روی آورده اند؟

الف. مشهد ب. تهران بزرگ ج. گیلان د. خوزستان

۱۵. بیشترین میزان شهرنشینی به کدام کشور همسایه تعلق دارد؟

الف. بحرین ب. عربستان سعودی ج. قطر د. کویت

۱۶. کدام گزینه ویژگی روستاهای نسبتاً بزرگ است؟

الف. گذار از اقتصاد بسته به صنعتی ب. در مرحله اقتصاد بازاری

ج. اقتصاد بسته د. اقتصاد خودکفا

۱۷. در سرشماری ۱۳۸۵ میزان روستائینی به چند درصد رسیده است؟

الف. ۴۵ ب. ۲۵ ج. ۱۵ د. ۳۱

۱۸. کدام گزینه از علل کاهش جمعیت غیر ساکن نمی باشد؟

الف. سختی معیشت چادرنشینی ب. باورهای بومی

ج. بی‌توجهی دولت‌ها به نظام ایلی د. توسعه زندگی شهری و معیشت ماشینی

۱۹. کدام گزینه ملاک کم‌شماری زن در ایران است؟

الف. نسبت سنی ب. نسبت کودک به زن

ج. نسبت جنسی د. نسبت سنی و جنسی

۲۰. طی سال‌های ۱۳۳۵ - ۱۳۸۵ جمعیت ایران چند برابر شده است؟

الف. ۵ ب. ۳/۸ ج. ۱۰ د. ۸

۲۱. جمعیت غیرفعال ۱۳۸۵ چند درصد کل جمعیت محاسبه گردیده است؟

الف. ۴۶/۲ ب. ۵۰ ج. ۴۸ د. ۳۰

۲۲. در سال ۱۳۸۵ هر یکصد ازدواج با چند طلاق همراه بوده است؟

الف. ۹ ب. ۱۵ ج. ۳۰ د. ۵

۲۳. در تعریف کدام گزینه، خویشاوندی مطرح نمی‌شود؟

الف. خانواده ب. خانواده و خانوار ج. خانوار د. خانواده هسته ای

تعداد سوالات: تستی: ۳۰ تشریحی: --

زمان آزمون (دقیقه): تستی: ۴۵ تشریحی: --

نام درس: جمعیت شناسی ایران

رشته تحصیلی/ گد درس: علوم اجتماعی - پژوهشگری (۱۲۲۰۳۵)

مجاز است.

استفاده از: --

کد سری سؤال: یک (۱)

۲۴. کدام استان در سال ۱۳۸۵، بیشترین بعد خانوار روستایی را به خود اختصاص داده است؟

الف. خوزستان ب. تهران ج. اصفهان د. خراسان رضوی

۲۵. بر اساس کدام گزینه، حجم زنان بارور قابل استخراج است؟

الف. اخذ اطلاعات از زنان و مردان ب. گروه‌های سنی و جنسی

ج. فقط گروه‌های سنی د. صرفاً گروه‌های جنسی

۲۶. کدام گزینه به تعداد دخترانی که یک زن در نسل هزار نفری جایگزین دوره باروری خود می‌کند بدون در نظر گرفتن مرگ و میر اطلاق می‌شود؟

الف. تجدید نسل خالص ب. باروری کل

ج. تجدید نسل ناخالص د. باروری عمومی

۲۷. کدام گزینه امید زندگی سال ۲۰۰۸ برای زنان جهان توسعه یافته می‌باشد؟

الف. ۷۳ ب. ۹۰ ج. ۷۱ د. ۸۰

۲۸. کدام کشور مهاجر فرست محسوب می‌شود؟

الف. بحرین ب. هلند ج. سوئیس د. بلژیک

۲۹. شهرهای بزرگ ایران به ترتیب چه هستند؟

الف. تهران، مشهد، تبریز، اصفهان ب. تهران، مشهد، اصفهان، تبریز

ج. تهران، اصفهان، مشهد، تبریز د. تهران، تبریز، مشهد، اصفهان

۳۰. امید زندگی در ایران ۱۳۳۰ تا کنون از چند سال به چند سال رسیده است؟

الف. از ۳۰ به ۶۰ سال ب. از ۴۵ به ۷۵ سال

ج. از ۴۰ به بیش از ۷۰ سال د. از ۵۰ به ۸۰ سال

نام درس: بررسی مسائل اجتماعی ایران - تجربه و تحلیل مسائل اجتماعی
 رشته تحصیلی / کد درس: علوم اجتماعی - پژوهشگری - تعاون ۱۲۲۲۰۳۶ - مددکاری ۱۲۲۲۱۷۱
 مدیریت جهانگردی - ستی ۱۲۱۸۰۲۲ - تجميع ۱۲۳۹۰۱۵
 کد سری سؤال: یک (۱) استفاده از: -- مجاز است.

امام خمینی (ره): این محرم و صفر است که اسلام را زنده نگه داشته است.

- توسعه و بهبود حیات اجتماعی انسان دارای دو وجه عمده می‌باشند این دو کدامند؟
 الف. ارزشی - هنجاری و کلان - خرد
 ب. اثباتی - واقعی و فردی - جمعی
 ج. ارزشی - هنجاری و اثباتی - واقعی
 د. اثباتی - واقعی و خصوصی - عمومی
- در بررسی و تشخیص مسائل اجتماعی منظور از واحد اجتماعی کدام مورد می‌باشد؟
 الف. سطح تحلیل
 ب. واحد تحلیل
 ج. محقق
 د. نسبی بودن مسائل اجتماعی
- کدامیک از جامعه‌شناسان، فلسفه پیدایش جامعه‌شناسی را پاسخ‌گویی به مسائل اجتماعی از جمله نابرابری اجتماعی می‌داند؟
 الف. دارندورف
 ب. پارسونز
 ج. مرتن
 د. مارکس
- در کدام دیدگاه جامعه‌شناسان، با روشهای علت کارانه و بدون مراجعه به افراد می‌توانند به کشف و تبیین قانون‌مندی‌های اجتماعی دست یابند؟
 الف. کنش متقابل نمادی
 ب. پدیدارشناسی
 ج. روش‌شناسی مردمی
 د. کلان واقعیت‌گرایی
- از نظر سیر تحولی، جمعیت ایران در کدام مرحله گذر جمعیتی قرار دارد؟
 الف. دوم
 ب. چهارم
 ج. سوم
 د. اول
- سه زمینه عمده تحولات جمعیتی هر خانواده در ایران امروز کدامند؟
 الف. اشتغال - ازدواج - سالخوردگی
 ب. ازدواج - گذراندن اوقات فراغت - سالخوردگی
 ج. اشتغال - سالخوردگی - آموزش
 د. آموزش - اشتغال - جوانی
- در طول تاریخ ایران وابستگان به جناح قدرت با بهره‌گیری از کدام پدیده به قدرت اقتصادی تبدیل شده‌اند؟
 الف. رانت سیاسی
 ب. رانت ایدئولوژیکی
 ج. رانت اقتصادی
 د. سرمایه‌گذاری دولتی
- کدام مورد از جمله جنبه‌های آسیب‌زای مستتر در پدیده بیکاری جمعیت کشور است؟
 الف. متمرکز بودن بیکاران در سنین میانسالی
 ب. رسوخ بیکاری در میان بیسوادان
 ج. کوتاه‌تر شدن ایام بیکاری
 د. طولانی‌تر شدن ایام بیکاری
- به زعم نویسنده مقاله «چالشهای اشتغال و بازار کار کشور» کدام مورد از علل و عوامل ریشه‌ای بحران بیکاری است؟
 الف. تمرکز بیش از حد ثروت در نزد دولت
 ب. کمبود سرمایه مالی و پولی
 ج. وجود مدیران نالایق که در خدمت منافع جناحی هستند
 د. باورهای سنتی و محافظه کارانه در حوزه اقتصاد

تعداد سوالات: تستی: ۴۰ تشریحی: --

زمان آزمون (دقیقه): تستی: ۵۵ تشریحی: --

نام درس: بررسی مسائل اجتماعی ایران - تجربه و تحلیل مسائل اجتماعی

رشته تحصیلی / کد درس: علوم اجتماعی - پژوهشگری - تعاون ۱۲۲۲۰۳۶ - مددکاری ۱۲۲۲۱۷۱

مدیریت جهانگردی - ستی ۱۲۱۸۰۲۲ - تجميع ۱۲۳۹۰۱۵

استفاده از: --

کد سری سؤال: یک (۱)

مجاز است.

۱۰. از عوامل اصلی تعیین کننده تقاضای آموزش عالی کدام مورد می باشد؟
 - الف. شرایط بازار کار
 - ب. سطح طبقه
 - ج. برنامه ریزی های دولت
 - د. بازار سرمایه
۱۱. از عوامل مهمی که موجب افزایش تقاضا برای ورود به دانشگاه های دولتی میشود کدام مورد را می توان نام برد؟
 - الف. مدرک گماری
 - ب. رایگان بودن آموزش عالی
 - ج. تقاضای بازار کار
 - د. کوتاه بودن دوره آموزش
۱۲. زمانی که مشاهده یک جامعه به تحصیلات بالاتری نیاز ندارند ولی نیاز به تحصیلات بالاتر در افراد شکل می گیرد در ادبیات اقتصاد آموزش چه اطلاق می شود؟
 - الف. آموزش اضافی
 - ب. فرضیه تقاضای بی رویه
 - ج. فشار تقاضا
 - د. فرضیه سرند
۱۳. به تعبیر وولف کدام عنصر به انسان ها به عنوان پیرامون قواعد می نگرد نه قاعده سازان؟
 - الف. بازار - اجتماع
 - ب. اجتماع - دولت
 - ج. بازار - دولت
 - د. دولت - اجتماع - بازار
۱۴. جامعه شناسان معاصر برای بررسی کمیت و کیفیت رابطه اجتماعی در جامعه از کدام مفهوم بهره می گیرند؟
 - الف. مشارکت اجتماعی
 - ب. سرمایه اجتماعی
 - ج. اعتماد اجتماعی
 - د. انسجام اجتماعی
۱۵. به مجموع شناخت ها، مهارت ها، تجربیات چه اطلاق می شود؟
 - الف. سرمایه انسانی
 - ب. سرمایه فرهنگی
 - ج. سرمایه اقتصادی
 - د. سرمایه فردی
۱۶. به تعبیر پورترز در کدام پدیده زیر سرمایه اجتماعی یافت می شود؟
 - الف. حساب بانکی افراد
 - ب. سر افراد
 - ج. درون ساختار روابط افراد
 - د. سرمایه انسانی افراد
۱۷. به اعتقاد کدامیک از جامعه شناسان سرمایه اجتماعی ودیعه طبیعی یا ودیعه اجتماعی نیست؟
 - الف. مارکس
 - ب. وبر
 - ج. دورکیم
 - د. بوردیو
۱۸. کلمن به جای تعریف سرمایه اجتماعی برحسب ماهیت به کدام پدیده توجه دارد؟
 - الف. علت
 - ب. کارکرد
 - ج. محتوا
 - د. نتایج
۱۹. به اعتقاد پوتنام کدام مورد از اشکال اساسی سرمایه اجتماعی محسوب می شود؟
 - الف. شبکه های مشارکت مدنی
 - ب. دولت
 - ج. بازار و دولت
 - د. حوزه عمومی و خصوصی
۲۰. اندیشمندانی چون هابز و توکویل پایه اساسی نظم اجتماعی را چه می دانند؟
 - الف. اعتقاد
 - ب. دولت
 - ج. اعتماد
 - د. مشارکت

نام درس: بررسی مسائل اجتماعی ایران - تجربه و تحلیل مسائل اجتماعی
 رشته تحصیلی: گد درس: علوم اجتماعی - پژوهشگری - تعاون ۱۲۲۲۰۳۶ - مددکاری ۱۲۲۲۱۷۱
 مدیریت جهانگردی - سنتی ۱۲۱۸۰۲۲ - تجميع ۱۲۳۹۰۱۵
 گد سری سؤال: یک (۱)
 استفاده از: -
 مجاز است.

۲۱. از شاخص‌های کاهش سرمایه اجتماعی کدام پدیده را می‌توان نام برد؟
- الف. جمع‌گرایی ب. فردگرایی ج. مشارکت د. افزایش سرمایه انسانی
۲۲. در رویکرد تطویرگرایی رابطه سنت با مدرنیته چگونه تحلیل می‌شود؟
- الف. جهشی ب. دورانی ج. یک بعدی د. تک خطی تاریخی
۲۳. کدامیک از عبارات صحیح‌تر است؟
- الف. سنت‌ها به تعداد جوامع و فرهنگهای گوناگون متفاوتند
 ب. سنت‌ها در طول زمان همواره ثابت هستند
 ج. سنت در اصل به معنی این جا و اکنون است
 د. سنت معادل کهنه و قدیم می‌باشد
۲۴. از دیدگاه گیرتز، انسان‌شناس باید فرهنگ را همانند کدام گزینه، مطالعه کند؟
- الف. قوانین ب. باور ج. متن د. پدیده طبیعی
۲۵. در کشور ما کدام بعد الگوهای جهانی کاملاً مورد بی‌بررسی و زمینه‌های رشد آن‌ها فراهم می‌باشد؟
- الف. فرهنگی ب. فناورانه ج. سیاست‌ها د. پوشش و آرایش افراد
۲۶. پیشینه اصلاح ساختار اداری در ایران به کدام دوره تاریخی برمی‌گردد؟
- الف. قبل از انقلاب اسلامی ب. بعد از انقلاب اسلامی
 ج. بعد از انقلاب مشروطیت د. قبل از انقلاب مشروطیت
۲۷. کدام مورد مسئله اساسی در بررسی و تحلیل جامعه شناختی نظام اداری می‌باشد؟
- الف. رابطه بین شکل جامعه و ساختار اداری
 ج. فرایندهای درونی نظام اداری
 ب. فرایندهای بیرونی نظام اداری
 د. نظام اداری به صورت سیستم بسته
۲۸. به عقیده وبر کدام گروه در جامعه امروزی می‌توانند تا حدی از کنترل بوروکراتیک برکنار بمانند؟
- الف. کارگران ب. کارمندان ج. کارفرمایان اقتصادی د. مدیران دولتی
۲۹. از دیدگاه هال و کافی از ویژگیهای مهم تحولات مربوط به جوانان کدام مورد را می‌توان نام برد؟
- الف. افراط‌گری ب. سیالیت ج. ترکیبی د. فردگرایی
۳۰. به عقیده نویسنده مقاله تحلیل جامعه شناختی مسکن شهری در ایران، سکونتگاههای غیررسمی ایران معلول کدام پدیده زیرمی‌باشند؟
- الف. توسعه درون‌زا ب. تحولات ساختاری
 ج. نظام شهری د. توسعه برون‌زا
۳۱. مانوئل کاستل کدام گروه را کنشگران جنبش‌های اجتماعی شهری جدید محسوب می‌دارند؟
- الف. تهیدستان شهری غیرمتشکل ب. کارگران شهری
 ج. حاشیه نشینان شهری د. طبقات متوسط شهری

تعداد سوالات: تستی: ۴۰ تشریحی: --

زمان آزمون (دقیقه): تستی: ۵۵ تشریحی: --

نام درس: بررسی مسائل اجتماعی ایران - تجربه و تحلیل مسائل اجتماعی

رشته تحصیلی / کد درس: علوم اجتماعی - پژوهشگری - تعاون ۱۲۲۲۰۳۶ - مددکاری ۱۲۲۲۱۷۱

مدیریت جهانگردی - ستی ۱۲۱۸۰۲۲ - تجميع ۱۲۳۹۰۱۵

کد سری سؤال: یک (۱) استفاده از: --

مجاز است.

۳۲. برابر نظریه ژئوپولیتیک و ژئواستراتژیک جامعه ایران، کلید درک باز تولید زورمندمداری و تعادل سه نظام (ایلی - روستایی - شهری) در درون ساختار جامعه کدام مسئله می باشد؟

الف. امنیت سیاسی

ج. امنیت سرزمینی

۳۳. به زعم احمد اشرف سبب توسعه نیافتن تقسیم کار اجتماعی میان کشاورزی، بازرگانی و صنعت در ایران کدام پدیده بوده است؟

الف. شیوه تولید شهری

ج. شیوه تولید کشاورزی

د. دولت

۳۴. مسئله محوری جامعه روستایی ایران چیست؟

الف. فقدان مدیریت کارآمد

ج. درهم ریختگی نظام مدیریت اجتماعی در روستاها

۳۵. تعریف گالتونگ از خشونت با توجه به کدام مفهوم صورت می گیرد؟

الف. ساختار جامعه

ب. فرهنگ جامعه

د. شخصیت

۳۶. از دید فمینیست ها علت اصلی خشونت در جامعه چیست؟

الف. شخصیت مردانه

ج. نابرابری های جنسیتی

د. ساختار اجتماعی پدرسالار

د. ایدئولوژی های نابرابر

۳۷. براساس نتایج مقاله « عوامل زمینه ساز تن دادن زنان به روسپیگری » اکثریت زنان روسپی با کدام انحراف اجتماعی آشنایی دارند؟

الف. طلاق

ب. قاچاق مواد مخدر

ج. اعتیاد

د. سرقت

۳۸. به زعم نویسنده مقاله « علل ساختاری اعتیاد در ایران » بهره مندان از جامعه برای حفظ هویت خود از چه مکانیزمی استفاده می کنند؟

الف. کنترل حوزه سیاسی

ب. نظارت رسمی بر گروه های اجتماعی

ج. تغییر ساختارهای اجتماعی

د. نفی گروه های مطرود و حاشیه ای

۳۹. منظور از « جریان معکوس انتقال تکنولوژی » چیست؟

الف. مهاجرت داخلی

ب. فرار مغزها

ج. جابجایی مدیران

د. روابط نابرابر در نظم تکنولوژی جهانی

۴۰. معترضان به جهانی شدن بر دو نکته اساسی تاکید می ورزند این دو کدامند؟

الف. تخریب پایه های سیاسی مرد سالاری - فروپاشی دولت

ب. سوء استفاده از قدرت سیاسی - فروپاشی دولت

ج. سوء استفاده از قدرت سیاسی برای منافع شخصی - تخریب پایه های مرد سالاری

د. فروپاشی دولت - گسترش شرکت های فراملیتی

تعداد سوالات: تستی: ۳۰ تشریحی: --

زمان آزمون (دقیقه): تستی: ۴۵ تشریحی: --

نام درس: جامعه شناسی انقلاب

رشته تحصیلی / گد درس: علوم اجتماعی (پژوهشگری - تعاون) - ۱۳۲۲۰۳۷

مجاز است.

استفاده از: --

گد سری سؤال: یک (۱)

امام خمینی^(ع): این محرم و صفر است که اسلام را زنده نگه داشته است.

۱. از نظر شارحین مکتب نظریه توده وار، احتمال وقوع انقلاب توده ای چه زمانی افزایش می یابد؟
 - الف. گریز ناپذیری ساختار اجتماعی
 - ب. از بین رفتن ساختارهای سنتی جامعه
 - ج. تضاد سرشته شده در درون جامعه
 - د. عدم تعهد به نظامی عقیدتی
۲. کدامیک از اندیشمندان زیر بر نظریه پردازان و فعالان انقلابی سراسر دنیا تأثیر چشمگیری داشته است؟
 - الف. مارکس
 - ب. لنین
 - ج. ماکس وبر
 - د. لوکاچ
۳. با توجه به دیدگاه پارسونز بسط نظریه ای در باب تحول اجتماعی در چه صورت میسر خواهد شد؟
 - الف. درک صحیح نظام اجتماعی
 - ب. شکاف بین عمل و واقعیت
 - ج. برگشت نزولی در روند پیشرفت
 - د. وجود شکاف طبقاتی در جامعه
۴. انقلاب و تغییر در کدام عامل، منجر به ایجاد توده ای آگاه تر و مطلع تر شده است؟
 - الف. نظام سیاسی
 - ب. علم حقوق
 - ج. فرهنگ سیاسی
 - د. وسایل ارتباطی
۵. مهمترین تغییری که باعث وقوع دگرگونی انقلابی در فرانسه و آمریکا گردید چه عاملی بود؟
 - الف. عرفی شدن سیاست
 - ب. اختلاف نظر در چارچوب های نهاده
 - ج. جنبش های توده وار
 - د. خشونت
۶. حزب نازی چگونه توانست جامعه سنتی آلمان را به نحو چشمگیری دگرگون سازد؟
 - الف. استحاله ساختارهای اجتماعی
 - ب. تغییر در شیوه تولید
 - ج. جایگزینی شکل بندی های ماشینی به جای ساختارهای زنده
 - د. ایجاد تضاد طبقاتی
۷. به نظر لاسول، عاملی که نمایانگر تحولات چشمگیر در جهت گیری های ارزشی یا ساختار اجتماعی یک جامعه خاص می باشد چیست؟
 - الف. ایدئولوژی
 - ب. تغییر نخبگان
 - ج. آشوب های داخلی
 - د. جابجایی یک گروه حاکمه
۸. نظریه پردازان کدام مکتب اقتدار را عمدتاً مبتنی بر زور می دانند؟
 - الف. کارکردگرایی
 - ب. فرانکفورت
 - ج. تفسیر گرایی
 - د. مارکسیسم
۹. جنبش توده ای که بر فلسفه عدم خشونت مبتنی بود توسط چه کسی مطرح گردید؟
 - الف. ماندلا
 - ب. مائو
 - ج. فیدل کاسترو
 - د. گاندی
۱۰. ارزیابی تلاش های نظری پیرامون انقلاب و دگرگونی ها از چه معیاری امکان پذیر است؟
 - الف. اعتبار و مفید بودن
 - ب. تحلیل تاریخی
 - ج. بررسی کنش های متقابل
 - د. وجود تئوری

تعداد سوالات: تستی: ۳۰ تشریحی: --

زمان آزمون (دقیقه): تستی: ۴۵ تشریحی: --

نام درس: جامعه شناسی انقلاب

رشته تحصیلی/ گد درس: علوم اجتماعی (پژوهشگری- تعاون) - ۱۲۲۲۰۳۷

مجاز است.

استفاده از: --

گد سری سؤال: یک (۱)

۱۱. کدام مورد، نمایانگر «کوشش برای فهم علل یک پدیده یا علل روابط متقابل میان دسته‌هایی از پدیده‌ها» است؟

الف. فرضیه ب. علّیت ج. تئوری د. قضیه

۱۲. یک مدل کارساز از چه طریقی به پیش بینی کمک می‌کند؟

الف. تغییر در سیستم ب. قدرت سازمان دهنده ج. آزمودن د. اندیشیدن به شیوه تعلیلی

۱۳. برای نخستین بار چه کسی تحلیل تجربی را در حوزه سیاست مطرح نمود؟

الف. مارکس ب. اسپنسر ج. انگلس د. ارسطو

۱۴. چگونه از طریق مدل قادر به استنتاج تئوری‌های انقلاب خواهیم شد؟

الف. درج محتوا در داخل مدل ب. تغییر سازمان حکومتی در مدل

ج. توزیع ثروت در مدل د. ساختن تعاریف عملیاتی

۱۵. از نظرمارکس عاملی که علت وقوع انقلاب به شمار می‌آید چیست؟

الف. از خود بیگانگی کارگران و توده‌ها ب. آگاهی طبقاتی روشنفکران و نخبگان

ج. ترتیبات ساختاری خاص جامعه د. ارزش افزوده در فرایند تولید صنعتی

۱۶. از دید مارکس عامل تعیین کننده در تشکیل جامعه سیاسی چه چیزی می‌باشد؟

الف. دولت ب. تمایز طبقاتی ج. اقتصاد د. تاریخ

۱۷. به نظر مارکس، در دوران بورژوازی تنها رابطه‌ای که انسان‌ها را به هم پیوند می‌دهد چه عاملی است؟

الف. سرمایه ب. کار ج. طبقه د. پرداخت پولی

۱۸. انقلاب و حرکت به سمت جامعه کمونیستی چه نتایجی را بدنبال خواهد داشت؟

الف. نابودی نهایی دولت ب. رسیدن به یک جامعه آزاد و پیشرو

ج. دیکتاتوری پرولتاریا د. سازماندهی حرکتهای انقلابی

۱۹. بزرگترین انقلاب‌های مارکسیستی در چه جوامعی اتفاق افتاد؟

الف. جوامع سرمایه‌داری که کارگران را استثمار می‌کردند ب. تکنوکرات

ج. جوامعی که از لحاظ تکنولوژیک ضعیف بودند د. فنودالی

۲۰. با توجه به نظرات زایتلین چرا بورژوازی، طبقه‌ای انقلاب آفرین است؟

الف. از میان برداشتن دوره کهن ب. پرداختن به نوسازی مستمر تکنولوژی

ج. تبدیل شکل ساده‌ای از تضاد طبقاتی د. آگاهی بخشی به طبقه پرولتاریا

۲۱. مکتب‌های کارکردگرایی و جامعه توده وار پایبندی عقیدتی شدیدی به چه اندیشه‌ای دارند؟

الف. سرمایه‌داری ب. لیبرالیسم ج. اومانیزم د. دموکراسی

۲۲. در جوامع پیشرفته، کانون ساختاری هنجارها در چه نظامی قرار دارد؟

الف. اقتصادی ب. سیاسی ج. حقوقی د. شخصیتی

تعداد سوالات: تستی: ۳۰ تشریحی: --

زمان آزمون (دقیقه): تستی: ۴۵ تشریحی: --

نام درس: جامعه شناسی انقلاب

رشته تحصیلی / گد درس: علوم اجتماعی (پژوهشگری - تعاون) - ۱۳۲۲۰۳۷

مجاز است.

استفاده از: --

گد سری سؤال: یک (۱)

۲۳. به نظر " جانسون " کدامیک از عوامل زیر کوشش‌هایی ناموفق در راه براندازی حکومت می‌باشند؟

الف. کودتاهای توطئه آمیز

ب. شورش منجی طلبانه

ج. طغیانهای نظامی توده‌ای

د. انقلابات کمونیستی ژاکوبینی

۲۴. چه عاملی به پژوهشگر در زمینه پیش بینی خاص یا سلسله‌ای از وقایع پیش از وقوع آنها کمک می‌کند؟

الف. مدل تعلیلی

ب. مطالعه ناپذیری نخبگان

ج. مشروعه‌یت

د. جانبداری

۲۵. با توجه به دیدگاههای جانسون چه موقع انقلاب امری محتمل است؟

الف. عدم تمایل نخبگان به ایجاد تغییرات ضروری جهت هماهنگ ساختن ارزشها و محیط

ب. عدم سازماندهی سیاسی در راستای حاکمیت احزاب و گروههای مردمی

ج. عدم توازن اجتماعی در پیشبرد اهداف فرهنگی، اقتصادی و سیاسی

د. عدم ایجاد تحول و دگرگونی تدریجی توسط حاکمیت و کاربرد زور یا تساهل

۲۶. اندیشه دموکراسی کثرت گرا را از لحاظ تاریخی در کدامیک از کشورهای زیر می‌توان مشاهده کرد؟

الف. آلمان

ب. فرانسه

ج. بلژیک

د. ایالات متحده

۲۷. توکویل ریشه قدرت برتر را در چه عاملی می‌داند؟

الف. اشراف سالاری

ب. رهبری توده‌ها

ج. مجلس

د. قانون

۲۸. به عقیده " آرنست " چه عاملی مقدم بر جنبش توده‌ای است؟

الف. تفرد افراطی

ب. بسیج عمومی

ج. وفاداری گروهی

د. مردم سالاری

۲۹. نخبگان در کشورهای در حال توسعه از چه جنبه‌ای قابل بررسی می‌باشند؟

الف. ارزشهای مشترک

ب. وفاداری‌های طبقاتی

ج. پیشینه اجتماعی

د. تجارب مسافرتی

۳۰. از نظر " میلز " کدامیک از ویژگی‌های زندگی جدید به در هم شکستن روابط اجتماعی سنتی کمک می‌کند؟

الف. عدم تعصبات قومی

ب. شهرنشینی

ج. ارتباطات توده‌ای

د. عدم وفاداری طبقاتی

تعداد سوالات: تستی: ۳۰ تشریحی: --

زمان آزمون (دقیقه): تستی: ۵۵ تشریحی: --

نام درس: جامعه شناسی صنعتی

رشته تحصیلی/گروه درس: علوم اجتماعی (پژوهشگری ۱۳۲۲۰۳۸)

مجاز است.

استفاده از: --

کد سری سؤال: یک (۱)

امام خمینی^(ع): این محرم و صفر است که اسلام را زنده نگه داشته است.

۱. در قالب کدامیک از انواع تقسیم کار، سرمایه داران می توانند ارزش اضافی بیشتری بدست آورند؟

الف. تقسیم کار جزئی

ب. تقسیم کار صنعتی

ج. تقسیم کار فنی

۲. معیار مشروعیت و عقلانیت در مبادلات کالا از طرف چه کسی مطرح شده است؟

الف. مارکس

ب. ملکیس وبر

ج. دورکیم

د. اسملسر

۳. براساس نظریات کدام مکتب، اتحادیه های کارگری قادر به ایجاد توازن قدرت در مدیریت بوده و از کارکرد سیاسی نیز برخوردارند؟

الف. مشروعیت و بازار

ب. ستیز صنعتی

ج. روابط انسانی

د. صنعتگرایی چند بعدی

۴. مالکیت همگانی و دخالت دولت در اقتصاد از ویژگی های کدام نوع نظام اقتصادی است؟

الف. سوسیالیسم

ب. سرمایه داری

ج. آزاد

د. صنعتی

۵. کدامیک از افراد زیر، آمریکا را پیشگام جامعه فراصنعتی می داند؟

الف. مارکس

ب. گیدنز

ج. دانیل بل

د. آلن تورن

۶. نظام اقتصادی مسلط و فراگیر در دوران قرون وسطی کدام نظام بود؟

الف. برده داری

ب. زمین داری

ج. سرمایه داری

د. دینی

۷. اروپا بیشتر با استفاده از فنون و صنایع کدامیک از قاره های موجود دنیا توانست به پیشرفت های زیادی نائل آید؟

الف. اروپای شرقی

ب. یونان

ج. آفریقا

د. آسیا

۸. انقلاب صنعتی ابتدا از چه کشورهایی آغاز شد؟

الف. انگلیس و هند

ب. مجارستان و آلمان

ج. آمریکا و ژاپن

د. یونان و چین

۹. جنبش دهقانان خرده پا علیه حصارکشی زمینهای کشاورزی در کدام کشور اتفاق افتاد؟

الف. آلمان

ب. فرانسه

ج. هلند

د. انگلیس

۱۰. صاحب نظران، کدامیک از عوامل زیر را عامل اصلی انقلاب صنعتی می دانند؟

الف. ماکوی پرند

ب. ماشین بخار

ج. فلسفه دکارت

د. دانش شیمی

۱۱. ابن خلدون چه عاملی را باعث شکست جامعه شهری در طول تاریخ می داند؟

الف. زوال عصیبت

ب. عدم حکومت مرکزی

ج. نفوذ عشایر در اقتصاد

د. هجوم قبایل به شهرها

۱۲. کدامیک از صنایع کشور بر اثر ورود کالاهای خارجی در اواخر قرن نوزدهم رونق خود را از دست داد؟

الف. قالیبافی

ب. نساجی

ج. ابریشم بافی

د. صنایع دستی

نام درس: جامعه‌شناسی صنعتی

رشته تحصیلی/گروه درس: علوم اجتماعی (پژوهشگری ۱۳۲۲۰۳۸)

تعداد سوالات: تستی: ۳۰ تشریحی: --

زمان آزمون (دقیقه): تستی: ۵۵ تشریحی: --

کد سری سؤال: یک (۱)

استفاده از: --

مجاز است.

۱۳. نظریه مدیریت همگانی یا مکتب کلاسیک را چه کسی تدوین و ارائه نموده است؟

الف. تایلور ب. آدام اسمیت ج. هاثورن د. فایول

۱۴. براساس دیدگاه‌های کدامیک از مکاتب مدیریت، وجود گروه‌های کاری و روابط اجتماعی در بین کارگران از اهمیت خاصی برخوردار است؟

الف. دیدگاه‌های ساختاری ب. مکتب روابط انسانی
ج. مکتب مدیریت علمی د. مکتب مدیریت همگانی

۱۵. کدامیک از وظایف مدیران، بیشتر به حوزه پردازش اطلاعات مربوط می‌شود؟

الف. بازرینی ب. ارتباط ج. ریاست د. رهبری

۱۶. تقسیم بندی طبقه کارگر به دو قشر اشراف کارگری و طبقه پائین بر مبنای چه ملاکی صورت گرفته است؟

الف. میزان درآمد ب. اصل و نسب خانوادگی
ج. سطح مهارت د. نوع کار

۱۷. کدامیک از جامعه‌شناسان زیر معتقد است که وضعیت مادی اکثر زنان معمولاً بازتاب وضعیت پدران یا شوهران آنها است؟

الف. مارکس ب. گیدنز ج. کالورت د. آبر کرومبی

۱۸. نهضت چارتیسم برای دفاع از حقوق کدامیک از اقشار جامعه بوجوب آمد؟

الف. کارگران ب. دهقانان خرده پا ج. زمینداران د. کارفرمایان

۱۹. کدامیک از نظریه‌های زیر درصدد حفظ وضع موجود بوده و هرگونه اعتصابات یا تظاهراتی را برای ثبات و نظم جامعه می‌دانند؟

الف. ستیز صنعتی ب. تخصص و همکاری ج. مشروعیت بازار د. بهره‌کشی و ستیز

۲۰. براساس تقسیم بندی ناولز، اعتصابات بوجوب آمده از نوع سایشی، بیشتر جهت برآوردن چه خواسته‌های اتفاق افتاده است؟

الف. همدردی با کارگران ب. رسیدن به دستمزد بهتر
ج. حق ادامه تحصیل د. استخدام و ضوابط کار

۲۱. صنعتی شدن جوامع باعث چه پیامدی برای خانواده معاصر شده است؟

الف. فرزند محوری ب. زن سالاری ج. پدرسالاری د. مدرسه محوری

۲۲. «شهر از راه دور» دارای کدامیک از مشخصه‌های زیر است؟

الف. دارای مکان جغرافیایی مشخص است. ب. از مرکزیت و حاشیه برخوردار است.
ج. دارای موضع و هندسه خاصی است. د. پیامهای اطلاعاتی در آن محوریت دارد.

۲۳. جنبش موسوم به «هیپی‌گری» در آمریکا مربوط به کدام دوره تحول دینی در غرب می‌باشد؟

الف. دوره باستان ب. دوره بازگشت به مذهب
ج. دوره تفکر علمی د. دوره ناکامی و سرخوردگی

۲۴. مهمترین ویژگی قرون وسطی از نظر اریک فروم کدامیک از گزینه‌های زیر می‌باشد؟

الف. محدودیت‌های اقتصادی ب. از بین رفتن قید و بندهای اجتماعی
ج. نبود آزادیهای فردی د. افزایش تحرک طبقاتی

تعداد سوالات: تستی: ۳۰ تشریحی: --

زمان آزمون (دقیقه): تستی: ۵۵ تشریحی: --

نام درس: جامعه شناسی صنعتی

رشته تحصیلی/گروه درس: علوم اجتماعی (پژوهشگری ۱۲۲۲۰۳۸)

مجاز است.

استفاده از: --

کد سری سؤال: یک (۱)

۲۵. در کدامیک از انواع راههای گریز از آزادی، فرد هویت خود را از دست داده و دنباله روی الگوهای فرهنگی اجتماع می شود؟

الف. هم رنگی ماشینی

ب. تخریب

د. سادیسم

ج. قدرت گرایی

۲۶. روشی که در آن طبقه اجتماعی فرد را از خودش سؤال می کنند چه نامیده می شود؟

الف. روش ذهنی

ب. روش ذهنی ساخت طبقه ای

د. روش آگاهی طبقاتی

ج. روش آوازه ای

۲۷. با استفاده از کدام روش می توان از همه امکانات رفاهی ناشی از پیشرفت صنعتی بهره مند شود؟

الف. مزد منصفانه

ب. مزد زندگی

ج. مزد واقعی

د. مزد پولی

۲۸. کدامیک از اندیشمندان زیر معتقد است که معنی راستین دموکراسی آن است که به اکثریت امکان می دهد خود را از دست

حکومت هایی که نمی پسندند رها نمایند.

الف. زاندنسکی

ب. تافلر

ج. بولز

د. فون هایک

۲۹. در امپریالیسم فرهنگی آمریکا، چه چیزی جایگزین صنایع کارخانه برای بدست آوردن سودهای کلان شده است؟

الف. کالاهای سرمایه ای

ب. کالاهای لوکس صنعتی

د. محصولات غیر فرهنگی

ج. کالاهای سرگرم کننده

۳۰. تروریسم اقتصادی با استفاده از ابراز مختلف باعث نابودی چه چیزی می گردد؟

الف. فرهنگ سنتی

ب. هویت ملی

ج. صنایع محلی

د. صنایع سنگین

نام درس: کاربرد جمعیت شناسی
 رشته تحصیلی: گد درس: علوم اجتماعی (پژوهشگری ۱۳۲۲۰۴۱ - برنامه ریزی ۱۳۲۲۰۹)
 تعداد سوالات: تستی: ۲۵ تشریحی: ۵
 زمان آزمون (دقیقه): تستی: ۳۵ تشریحی: ۴۰

مجاز است.

استفاده از: —

گد سری سؤال: یک (۱)

امام خمینی (ع): این محرم و صفر است که اسلام را زنده نگه داشته است.

- کدامیک از موارد زیر جزء منابع اصلی اشتباه در گزارش بشمار نمی رود؟
 الف. پاسخگو ب. پرسشگر ج. پرسشنامه د. مراکز آماری
- کدامیک از موارد زیر جزء روش مستقیم ارزیابی سرشماری می باشد؟
 الف. روش نمونه گیری ب. معادله متوازن ج. روش نسبت بازماندگی د. شاخص مایرز
- کدامیک از موارد زیر جزء منابع اطلاعات در روش معادله متوازن نمی باشند؟
 الف. ازدواج ب. موالید ج. مرگ و میر د. مهاجرت
- کدام گزینه برای ارزیابی نسبت جنسی غیر صحیح است؟
 الف. تغییرات این نسبت در کوتاه مدت کم است
 ب. تغییرات این نسبت از یک گروه سنی به گروه سنی بعدی زیاد است
 ج. معمولاً در جمعیت های عادی نسبت جنسی نزدیک به رقم طبیعی است
 د. پایین و بالا بودن نسبت جنسی را نباید به مهاجر فرسنی و مهاجر پذیر می مرتبط دانست
- روند تغییرات نسبت جنسی در ایران چگونه است؟
 الف. تمایز دو جنس تحت تاثیر روند طبیعی است
 ب. تمایز دو جنس تحت تاثیر وضعیت فیزیولوژیک زنان و مردان است
 ج. روند تغییرات نسبت جنسی از الگوی مورد انتظار تبعیت نمی کند
 د. تغییرات نسبت جنسی تحت تاثیر وضعیت فیزیولوژیک زنان می باشد
- شاخص نسبت سنی چه موقع نشان دهنده پوشش دقیق سرشماری است؟
 الف. رقم شاخص ۱۸۰ باشد ب. رقم شاخص ۸۰ باشد
 ج. رقم شاخص به ۱۰۰ نزدیک باشد د. رقم شاخص کمتر از ۵۰ باشد
- اگر در جامعه ای تمام افراد سن خود را مختوم به صفر یا پنج اعلام کنند، اندازه شاخص ویل چقدر خواهد بود؟
 الف. ۱۰۰ ب. ۳۰۰ ج. بین ۱۷۵ - ۱۲۵ د. ۵۰۰
- کدامیک از شاخصها تمایل افراد به جوان گرایی و پیرگرایی را اندازه گیری می کند؟
 الف. شاخص نسبت بازماندگی ب. نسبت سنی
 ج. مایرز د. ویل
- محدوده شاخص مایرز به لحاظ تئوری چقدر است؟
 الف. ۱-۱۰۰ ب. صفر تا ۱۸۰ ج. ۲۰۰-۱۰۰ د. ۵۰۰ به بالا

نام درس: کاربرد جمعیت شناسی
 رشته تحصیلی / کد درس: علوم اجتماعی (پژوهشگری ۱۲۲۲۰۴۱ - برنامه ریزی ۱۲۲۲۰۹)
 تعداد سوالات: تستی: ۲۵ تشریحی: ۵
 زمان آزمون (دقیقه): تستی: ۳۵ تشریحی: ۴۰

مجاز است.

استفاده از: —

کد سری سؤال: یک (۱)

۱۰. فرض اساسی کدامیک از شاخصها این است که نسبت جنسی و شمار افراد از هر گروه سنی به گروه سنی بعدی می‌بایست با نظم و مطابق الگویی مشخص تغییر یابد؟
- الف. شاخص تلفیقی سامان ملل متحد
ب. شاخص مایرز
ج. شاخص ویبل
د. شاخص نسبت سنی
۱۱. در کدام دسته از کشورها بیشترین روش مورد استفاده در ارزیابی سرشماریها روش معادله توازن و روش تحلیل نسلی بوده است؟
- الف. کشورهای جهان سوم
ب. کشورهای توسعه یافته
ج. کشورهای در حال توسعه
د. کشورهای جهان سوم و در حال توسعه
۱۲. برای استفاده از فرمولهای اصلاح و هموارسازی، کدامیک از موارد زیر برای تصحیح تعداد در سنین صحیح است؟
- الف. جمعیت شدیداً مهاجرپذیر باشد
ب. جمعیت شدیداً مهاجر فرست باشد
ج. جمعیت شدیداً هم مهاجر فرست و مهاجر پذیر باشد
د. جمعیت نباید شدیداً مهاجر فرست و مهاجر پذیر باشد
۱۳. کدامیک از جداول اسپراگ تعداد افراد گروه سنی ۵ ساله که تبدیل آن به سنین منفرد مورد نظر است همراه با دو گروه سنی پنجساله قبل و دوگروه سنی پنجساله بعد آن مورد استفاده قرار می‌گیرد؟
- الف. جدول اول
ب. جدول دوم
ج. جدول میانی
د. جدول ماقبل آخر
۱۴. در جدول اول اسپراگ N_{+3} کدامیک از موارد زیر را شامل می‌شود؟
- الف. شمار افراد گروه سنی ۰-۴
ب. شمار افراد گروه سنی ۵-۹
ج. شمار افراد گروه سنی ۲۵-۲۹
د. شمار افراد گروه سنی ۱۰-۱۴
۱۵. کدامیک از جداول اسپراگ نسبت به دیگر جداول اسپراگ کاربرد وسیعتری دارد؟
- الف. جدول اول
ب. جدول دوم
ج. جدول ماقبل آخر
د. جدول میانی
۱۶. کدامیک از موارد زیر جزء روشهای غیرمستقیم باروری به شمار نمی‌آید؟
- الف. روش نسبت کودک به زن
ب. روش رله
ج. میزان باروری عمومی
د. روش براس
۱۷. کدامیک از روشهای باروری بر اساس اطلاعات مربوط به کودکان و زنان بر حسب سن و امید زندگی، شاخصهای مختلف باروری را بدست می‌دهد؟
- الف. روش رله
ب. روش براس
ج. روش بازماندگی معکوس
د. روش فرزندان خود
۱۸. در منطق کدامیک از روشهای باروری مشابه تلقی کردن وضع باروری طول عمر زنان با باروری زمان حال آنان بدست می‌آید؟
- الف. روش بازماندگی معکوس
ب. روش براس
ج. روش رله
د. روش فرزندان خود

نام درس: کاربرد جمعیت شناسی
 رشته تحصیلی / کد درس: علوم اجتماعی (پژوهشگری ۱۲۲۲۰۴۱ - برنامه ریزی ۱۲۲۲۰۹)
 تعداد سوالات: تستی: ۲۵ تشریحی: ۵
 زمان آزمون (دقیقه): تستی: ۳۵ تشریحی: ۴۰

مجاز است.

استفاده از: —

کد سری سؤال: یک (۱)

۱۹. کدامیک از موارد زیر در برآورد باروری، در صورتی که خطاهای گزارش سن کم باشد، بسیار مفید خواهد بود؟

الف. رله

ب. بازماندگی معکوس

د. فرزندان خود

ج. براس

۲۰. کدامیک از روشهای برآورد باروری برای کشورهایی که سیستم ثبت وقایع ضعیف دارند و یا چنین سیستمی در این کشورها وجود ندارد کاربرد دارد؟

الف. فرزندان خود

ب. براس

ج. بازماندگی معکوس

د. رله

۲۱. کدامیک از موارد زیر عامل اساسی برای برنامه ریزی جمعیت در کشورهای رو به توسعه محسوب می شود؟

الف. فقر اقتصادی

ب. بیکاری

ج. رشد زیاد جمعیت

د. بالابودن مرگ و میر

۲۲. کدامیک از موارد اساس برنامه ریزی های جمعیتی، اقتصادی و اجتماعی را تشکیل می دهند؟

الف. اراده مسئولین جامعه

ب. فرهنگ عمومی جامعه

ج. خواسته های مدیران بنگاه های اقتصادی

د. برآمده های جمعیتی

۲۳. کدامیک از موارد در برنامه ریزی های آموزشی بیشتر از اطلاعات دیگر، مفید و ثمربخش است؟

الف. ترکیب جمعیت به لحاظ اقتصادی

ب. ساختار جمعیت بر حسب سن

ج. ساختار جمعیت بر حسب جنس

د. ترکیب جمعیت بر حسب فعالیت

۲۴. اگر در جمعیتی حاصل تستهای نسبت سنی مردان برابر ۶ و حاصل تستهای نسبت سنی زنان ۷ و حاصل تست نسبت جنسی برابر

با ۹ باشد، مقدار شاخص ارقام تلفیقی سازمان ملل متحد چقدر است؟

الف. ۳۵

ب. ۵۰

ج. ۴۰

د. ۲۰

۲۵. کدامیک از موارد زیر مولفه های تغییرات جمعیت محسوب می شود؟

الف. باروری و مرگ و میر

ب. سن و جنس

ج. باروری و سن

د. مهاجرت و جنس

سوالات تشریحی

۱. محدودیتهای شاخص ویل را بنویسید. (۱/۵ نمره)

۲. روش میانگینهای متحرک برای هموارسازی توزیع سنی را با مثال توضیح دهید. (۱/۵ نمره)

نام درس: کاربرد جمعیت شناسی
 رشته تحصیلی / کد درس: علوم اجتماعی (پژوهشگری ۱۲۲۲۰۴۱ - برنامه ریزی ۱۲۲۲۲۰۹)
 تعداد سوالات: تستی: ۲۵ تشریحی: ۵
 زمان آزمون (دقیقه): تستی: ۳۵ تشریحی: ۴۰

مجاز است.

استفاده از: —

کد سری سؤال: یک (۱)

۳. تعداد افراد گروه سنی ۲۰-۲۹ و ۲۹-۳۵ ساله یکی از شهرستان‌های ایران در سرشماری ۱۳۷۵ ذیل آمده است، با استفاده از فرمول سازمان ملل تصحیح کنید. (۱ نمره)

$$\begin{array}{lll}
 ۲۵ - ۲۹ = ۱۴۶۹۳ & ۲۰ - ۲۴ = ۱۷۱۱۵ & ۱۵ - ۱۹ = ۲۶۳۲۶ \\
 ۱۰ - ۱۴ = ۳۴۳۲۸ & ۳۵ - ۳۹ = ۱۰۴۳۷ & ۳۰ - ۳۴ = ۱۰۹۸۰
 \end{array}$$

۴. اگر جمعیت ۲۹ ساله شهر اصفهان در سرشماری ۱۳۸۵ برابر با ۱۳۷۹۱۹ نفر و رشد جمعیت در این سال ۱/۴ درصد و احتمال بقاء صفر تا ۷/۵ ساله ۹۹٪ باشد.

الف. موالید ۷/۵ سال قبل از سرشماری (۱۳۷۵) (نمره)

ب. موالید سال سرشماری (۱۳۸۵) (نمره)

۵. محدودیتهای روش فرزندان خود را توضیح دهید. (۱ نمره)

تعداد سوالات: تستی: ۴۰ تشریحی: --

زمان آزمون (دقیقه): تستی: ۵۵ تشریحی: --

نام درس: اصول و اندیشه های تعاونی

رشته تحصیلی/گروه درس: علوم اجتماعی (تعاون ۱۲۲۰۴۴)

مجاز است.

استفاده از: --

کد سری سؤال: یک (۱)

امام خمینی (ره): این محرم و صفر است که اسلام را زنده نگه داشته است.

۱. به نظر «رژر فوکه» شرکت تعاونی با کدامیک از عناصر زیر مشخص می شود؟

- الف. مالکیت
ب. دو عنصر پیوسته اجتماعی - اقتصادی
ج. تأمین و ارضای حوائج
د. فروش کالا و ارائه خدمات

۲. بر اساس منشور کبیر تعاونی های کشاورزی در آمریکا، پرداخت سود به سرمایه (سهام) اعضا در تعاونی از چند درصد نباید تجاوز کند؟

- الف. ۸ درصد
ب. ۱۲ درصد
ج. ۲۰ درصد
د. ۵ درصد

۳. در کدامیک از کشورهای زیر، توزیع مزاد برگشتی بر اساس میزان خرید هر عضو را لازم الرعایه می دانند؟

- الف. سوئد
ب. سوئیس
ج. پاکستان
د. ایران

۴. دوره رنسانس باعث وجود و رشد کدامیک از عوامل زیر گردید؟

- الف. استقلال شخصیت کارگران و تمرکز قدرت
ب. کوتاه شدن دست صنعتگران از منابع طبیعی
ج. رشد اومانیسم (انسان گرایی)
د. عکس العمل شدید با تفکر مذهبی و خرافی

۵. قانون عرضه و تقاضا مربوط به کدامیک از اصول مکتبهای فکری است؟

- الف. مارکسیسم
ب. لیبرالیسم اقتصادی
ج. سرمایه داری
د. سوسیالیسم

۶. به نظر مالتوس کدامیک از عوامل زیر باعث عدم تعادل در نظام های اجتماعی می گردد؟

- الف. حذف پول و واسطه ها
ب. زندگی جمعی و اشتراکی
ج. عدم تعادل بین تولیدات کشاورزی و رشد جمعیت
د. مالکیت خصوصی

۷. ایده تشکیل دهکده تعاونی توسط کدامیک از اندیشمندان ارایه شده است؟

- الف. رابرت آون
ب. آدام اسمیت
ج. سن سیمون
د. فیلیپ بوشه

۸. نظریات سن سیمون در کدامیک از اصول زیر خلاصه می شود؟

- الف. مبارزه طبقاتی، نفی مذهب و خداشناسی
ب. مدیریت واحدهای تولیدی، نقش سرمایه در تولید، تولیدات اضافی
ج. مخالفت با مساوات، موافقت با تولید و مخالفت با مالکیت
د. استقلال اخلاقی، نفی مالکیت، زناشویی و مذهب

۹. به نظر فیلیپ بوشه چه عواملی باعث نابسامانیهای جامعه و تشدید فقر و محرومیت می گردد؟

- الف. جدایی کار از سرمایه
ب. بهره کشی فرد از فرد
ج. عدم دخالت دولت
د. حمایت از تولیدکنندگان

۱۰. «کاخ اشتراکی اهدایی به ابناء بشر» توصیف کدامیک از موارد زیر است؟

- الف. مدینه فاضله فارابی
ب. جامعه بدون طبقه
ج. دهکده تعاونی
د. فالانستر

تعداد سوالات: تستی: ۴۰ تشریحی: --

زمان آزمون (دقیقه): تستی: ۵۵ تشریحی: --

نام درس: اصول و اندیشه‌های تعاونی

رشته تحصیلی/گروه درس: علوم اجتماعی (تعاون ۱۳۲۲۰۴۴)

مجاز است.

استفاده از: --

کد سری سؤال: یک (۱)

۱۱. به نظر پرودون «عقیده‌ای پوچ و واهی که مانندیک حلزون کثیف در جوامع مختلف نفوذ کرده» مربوط به کدامیک از مکتبهای فکری زیر است؟
 الف. لیبرالیسم ب. اگزیستانسیالیسم ج. کمونیسم د. پراگماتیسم
۱۲. کدامیک از عوامل زیر مربوط به اصول «صندوق عمومی وام» رایفایزن می‌باشد؟
 الف. قبول اصل هر نفر یک رأی ب. تشکیل شرکت بدون سرمایه و سهام
 ج. استقلال شخصیت کارگران و کشاورزان د. حمایت دولت از تعاونیها
۱۳. کدام دسته از عوامل زیر توسط «جان استوارت میل» به عنوان قوانین اساسی لیبرالیسم تدوین گردیده است؟
 الف. سرمایه متغیر، سرمایه ثابت، ارزش اضافی
 ب. مازاد برگشتی، سود سهام، آموزش
 ج. مسئولیت نامحدود، منطقه عمل محدود، اداره مجانی امور شرکت توسط اعضا
 د. بهره، رقابت آزاد، عرضه و تقاضا
۱۴. به نظر مارکس افزایش در تولید و تعداد واحدهای تولید چه اثری را به دنبال خواهد داشت؟
 الف. تولید اضافی ب. افزایش پراولتاریا و کارگران
 ج. رقابت آزاد د. بیکاری افزون‌تر
۱۵. به نظر کائوتسکی کدامیک از عوامل زیر یکی از سه ارکان جهاد در راه آزادی است؟
 الف. جنبش سیاسی ب. انقلاب کارگری ج. دموکراسی د. افزایش دستمزدها
۱۶. به نظر شارل ژید کدامیک از عوامل زیر مربوط به اصول تعاونی می‌باشند؟
 الف. بی‌طرفی سیاسی و مذهبی ب. آموزش
 ج. مازاد برگشتی د. حمایت از مصرف کننده
۱۷. از نظر «ژرژ فوک» تعاونی به چه واحدی اطلاق می‌شود؟
 الف. اجتماعی ب. سیاسی ج. فرهنگی د. اقتصادی
۱۸. ممنوعیت معاملات اعتباری مربوط به کدام یک از اصول و فلسفه شرکتهای تعاونی است؟
 الف. تعاونی راچدیل ب. مکتب نیم ج. مکتب مشترک المنافع د. صندوق عمومی تعاون
۱۹. آخرین کمیسیون بررسی اصول تعاونی در سال ۱۹۶۶ به چه دلیل تشکیل یافت؟
 الف. بهبود شرایط اقتصادی - اجتماعی و رعایت بهتر اصول تعاونی
 ب. دموکراتیک کردن سازمانهای تعاونی و رعایت اصل مساوات
 ج. افزایش تغییرات سریع در شرایط اقتصادی، اجتماعی و سیاسی و دگرگونیهای بوجود آمده در نوع و کارکرد تعاونی
 د. ارتقاء سطح دانش و فرهنگ تعاونی و بسط آن در کشورهای توسعه نیافته

تعداد سوالات: تستی: ۴۰ تشریحی: --

زمان آزمون (دقیقه): تستی: ۵۵ تشریحی: --

نام درس: اصول و اندیشه های تعاونی

رشته تحصیلی/گروه درس: علوم اجتماعی (تعاون ۴۴-۱۳۲۲)

مجاز است.

استفاده از: --

کد سری سؤال: یک (۱)

۲۰. کدامیک از عوامل زیر به عنوان یکی از ایده های اساسی و ارزشهای دائمی مفهوم تعاون توسط اتحادیه بین المللی تعاون مورد توجه قرار گرفت؟

الف. اختصاص درآمد مازاد برای توسعه امور تعاونی

ب. ارتقاء و حمایت از ارزشها و اصول تعاونی

ج. فراهم کردن کمکهای فنی برای توسعه تعاونیها

د. فعالیت اداری و خودیاری متقابل

۲۱. کدامیک از گزینه های زیر مربوط به طبقه بندی اصول تعاون از نظر «مرسر» می باشد؟

الف. پیوستگی، جهانی بودن، دموکراسی، برابری، اختیار، مسئولیت، تبلیغ

ب. جهانی بودن، دموکراسی، تساوی، اقتصاد، تبلیغ، وحدت و آزادی

ج. دموکراسی، مشارکت داوطلبانه، اصل خودمختاری، تساوی حقوق، مساعدت متقابل، جهانی بودن، تکامل

د. آزادی، برابری، تعهد، تقسیم مازاد، خودیاری

۲۲. در آخرین کنفرانس اتحادیه بین المللی تعاون (۱۹۹۵) چه عاملی مورد توجه قرار گرفت؟

الف. تفکیک اصول از ارزشهای تعاونی

ب. خودیاری اعضا

ج. یاری متقابل

د. توجه به انسان گرایی (اومانیزم)

۲۳. «شرط ارائه تقاضای کتبی برای تأسیس شرکت تعاونی» جزء قوانین کدامیک از کشورهای زیر است؟

الف. انگلستان

ب. آلمان

ج. فرانسه

د. آمریکا

۲۴. تقلید و تبعیت از سنت موروثی در اطاعت از قدرتهای جامعه مربوط به کدامیک از عوامل عضویت در شرکتهای تعاونی است؟

الف. سیاسی

ب. اقتصادی

ج. اجتماعی

د. فرهنگی

۲۵. مطابق با قانون تجارت در ایران، تعاونیهای مصرف بر طبق اصول کدامیک از شرکتهای می توانند عمل نمایند؟

الف. شرکتهای تضامنی

ب. شرکتهای نسبی

ج. شرکتهای با مسئولیت محدود

د. شرکتهای سهامی

۲۶. کدامیک از عوامل زیر با شرایط عضویت و ماهیت کار در تعاونی سازگاری دارد؟

الف. وجود محیطی سالم

ب. تقسیم سود به صورت عادلانه

ج. کار گروهی

د. میل و اراده و خروج هر عضو در شرایط ممکن

۲۷. جهت جلوگیری از عدم رعایت کدامیک از اصول تعاونی، اصل «اداره دموکراتیک» توسط اتحادیه بین المللی تعاون توصیه گردید؟

الف. اصل یک عضو یک رأی

ب. اصل خودیاری

ج. اصل مشارکت داوطلبانه

د. اصل مسئولیت

۲۸. کدام اندیشمند در کنفرانس بین المللی تعاون (۱۹۳۰)، در مورد اصل هر نفر یک رأی اظهار تردید می کند؟

الف. امیلیانوف

ب. شارل ژید

ج. فوکه

د. آون

تعداد سوالات: تستی: ۴۰ تشریحی: --
 زمان آزمون (دقیقه): تستی: ۵۵ تشریحی: --

نام درس: اصول و اندیشه های تعاونی
 رشته تحصیلی / گد درس: علوم اجتماعی (تعاون ۱۳۲۲۰۴۴)

مجاز است.

استفاده از: --

گد سری سؤال: یک (۱)

۲۹. با توجه به اصل دموکراسی، برای اینکه اعضا نقش مؤثری در امور تعاونیها داشته باشند مقررات تعاونی باید متضمن چه نکاتی باشد؟
- الف. مجریان ومسئولان باید در فواصل معین، کارهای خود را گزارش نمایند.
- ب. اعضا باید به طور مرتب در جریان امور شرکت قرار گرفته و جهت اداره آن مورد مشورت قرار گیرند.
- ج. از تعلیم و تربیت برای آگاهی اعضا غفلت نشود.
- د. هر موقع که اعضا بخواهند بتوانند حسابهای تعاونی را بازرسی کنند.
۳۰. شرکت «نسبی» به چه شرکتی گفته می شود؟
- الف. شرکتی که بین یک عده شرکا سهامی و یک یا چند نفر شریک ضامن تشکیل می شود.
- ب. شرکتی که با اسم خصوصی برای اموری تجاری بین دو یا چند نفر با مسئولیت نامحدود تشکیل می گردد.
- ج. شرکتی که تمام سرمایه آن در موقع تاسیس منحصرأ توسط مؤسسين تأمین می گردد.
- د. شرکتی که برای امور تجارتی بین دو یا چند نفر تشکیل ومسئولیت هر یک از شرکا به نسبت سرمایه ای است که در شرکت گذاشته است.
۳۱. یکی از بزرگترین مشکلات مصلحان و متفکران اجتماعی در اوایل قرن نوزدهم در راه گسترش تعاونیها چه عاملی بود؟
- الف. سرمایه ب. فقر فرهنگی ج. عدم عدالت اجتماعی د. دولتی بودن منابع
۳۲. استفاده از شیوه تنخواه گردان بیشتر در کدام نوع از تعاونیها معمول است؟
- الف. تعاونیهای مصرف ب. تعاونیهای تولیدی ج. تعاونیهای غیر سهامی د. تعاونیهای روستایی
۳۳. طبق قانون شرکتهای تعاونی در انگلستان، هر فرد حداکثر به چه میزان حق سرمایه گذاری در این شرکتها را دارد؟
- الف. دو هزار پوند ب. یک هزار پوند ج. یک هزار و پانصد پوند د. پانصد پوند
۳۴. از نظر «هنری بکن» بهره به چه معنا است؟
- الف. پرداخت مبالغی به سهام در هر سال بهره محسوب می شود نه نفع.
- ب. جوهری که اعضای شرکت تعاونی بابت خرید سهام به شرکت می پردازند.
- ج. پاداشی است که در مقابل معامله به ارزش پول داده می شود.
- د. بهره نوعی پرداخت در مقابل استفاده از سرمایه است.
۳۵. شرکتها و اتحادیه های تعاونی قبل از انقلاب اسلامی در ایران اعتبارات مورد نیاز خود را از چه منابعی تأمین می کردند؟
- الف. مؤسسات اعتباری و بانکی ب. پس انداز اعضا ج. منابع اعتباری اشخاص د. سرمایه و ذخایر شرکت
۳۶. طبق قانون سوئیس، سود حاصله از عملکرد شرکتهای تعاونی صرف چه اموری می گردد؟
- الف. بین اعضا تقسیم می شود. ب. صرف افزایش دارایی شرکت می گردد. ج. به نسبت میان اعضا و شرکت تقسیم می شود. د. به صورت پاداش بین هیئت مدیره تقسیم می شود.

تعداد سوالات: تستی: ۴۰ تشریحی: --

زمان آزمون (دقیقه): تستی: ۵۵ تشریحی: --

نام درس: اصول و اندیشه های تعاونی

رشته تحصیلی/گروه درس: علوم اجتماعی (تعاون ۱۳۲۲۰۴۴)

مجاز است.

استفاده از: --

کد سری سؤال: یک (۱)

۳۷. مازاد برگشتی چگونه قابل محاسبه است؟

ب. تفاضل بین سود ویژه و مجموع ذخایر و بهره سهام

الف. از تفاضل بین درآمد کل و کل هزینه ها

د. تقسیم جمع کل معاملات به ۱۰۰

ج. تقسیم مازاد سود ویژه به کل معاملات شرکت

۳۸. بر اساس قانون تعاونی سال ۱۳۵۰ در ایران تقسیم مازاد برگشتی در تعاونیهای مصرف براساس چه میزانی صورت می گیرد؟

د. محاسبه استهلاک

ج. میزان کار

ب. میزان معامله

الف. ارزش محصول

۳۹. برای اینکه تعاونیها بتوانند جوابگوی مخاطرات غیر عادی که همواره بالقوه موجودند، باشند از چه شیوههایی استفاده می نمایند.

ب. ارزش اسمی سهام

الف. ذخیره های اجباری

د. ذخیره قانونی و انفرادی

ج. تنخواه گردان

۴۰. جهت ترویج تعاونیها به ترتیب چه مراحل را باید در نظر گرفت؟

الف. آگاهی - علاقه مندی - ارزیابی - آزمایش با تجربه محدود - پذیرش

ب. پذیرش - ارزیابی - علاقه مندی - تجربه محدود

ج. علاقه مندی، آگاهی، آزمایش، ارزیابی، پذیرش

د. ارزیابی، آگاهی، علاقه مندی، تجربه محدود، پذیرش

تعداد سوالات: تستی: ۴۰ تشریحی: --

زمان آزمون (دقیقه): تستی: ۵۵ تشریحی: --

نام درس: سیر تحول تعاونها در ایران و جهان

رشته تحصیلی/ گد درس: علوم اجتماعی (تعاون و رفاه اجتماعی) ۱۲۲۲۰۴۵

مجاز است.

استفاده از: --

کد سری سؤال: یک (۱)

امام خمینی (ره): این محرم و صفر است که اسلام را زنده نگه داشته است.

۱. کدامیک از عوامل زیر در دهه‌ی آخر قرن هجدهم جمعیت انگلستان را دوبرابر کرد؟

الف. مساعدت مالی کلیسا به خانواده‌های کثیر الاولاد - پیشرفت علم طب

ب. فراهم کردن کار برای کودکان - روستا نشینی

ج. تقویت اصول اخلاقی - تشویق فقرا به تولید مثل

د. فعالیت مؤسسه‌های خیریه - شهرنشینی - توقف رشد کارخانه‌های صنعتی

۲. کدامیک از نهضت‌های زیر برصنعت‌های بشر از طریق کمک متقابل خود آنها برمی‌آید؟

الف. نهضت‌های اصلاحی

ب. نهضت‌های تعاونی

ج. نهضت‌های دینی

د. نهضت‌های سیاسی

۳. عادات و آداب و سنت‌ها چه مناسبت و ارتباطی با تعاون دارند؟

الف. از ریشه‌های ثانویه و دومین تعاون هستند

ب. عنصر اجتماعی تعاون هستند

ج. ارتباطی با پدیده تعاون ندارند

د. از ریشه‌های اولیه و مایه‌های اصلی تعاون هستند

۴. کدام قاعده از عنصر اقتصادی تعاون حاصل می‌شود؟

الف. قاعده تساوی

ب. قاعده نسبی

ج. قاعده ی مازاد برگشتی

د. قاعده ی مالکیت

۵. کدام گزینه بیان کننده منظور رابرت آون از نظام هماهنگ و معدل القوا است؟

الف. نظامی که در آن کارگران می‌توانند به درآمدهای سرشار برسند.

ب. نظامی که به صورت قبرستان طبقه کارگر درآمده است.

ج. نظامی که در آن سود کارفرما و کارگران هردو را دربر داشته باشد.

د. نظامی که در آن صاحبان صنایع به درآمدهای سرشار برسند.

۶. کدام گزینه را پدر شرکتهای تعاونی مصرف می‌نامند؟

الف. رابرت آون

ب. ویلیام کینگ

ج. لوئی بلان

د. شارل ژید

۷. اصول مقدماتی تعاونی راچدیل بعدها به عنوان اصول بین المللی شرکتهای تعاونی مورد پذیرش جهانیان قرار گرفت. کدام گزینه

دراین اصول جای می‌گیرد؟

الف. دموکراسی تعاونی - عضویت اجباری

ب. تقسیم مازاد برگشتی - تفاهم متقابل

ج. دموکراسی تعاونی - تقسیم مازاد برگشتی

د. محدودیت سود سهام - دگر یاری

تعداد سوالات: تستی: ۴۰ تشریحی: --
 زمان آزمون (دقیقه): تستی: ۵۵ تشریحی: --

نام درس: سیر تحول تعاونها در ایران و جهان
 رشته تحصیلی/ کد درس: علوم اجتماعی (تعاون و رفاه اجتماعی) ۱۲۲۲۰۴۵

مجاز است.

استفاده از: --

کد سری سؤال: یک (۱)

۸. از نظر سن سیمون حکومت و قدرت باید در دست چه کسانی باشد؟
- الف. طبقه تولید کننده (کارگر و کشاورز)
 ب. حاکمان سیاسی عادل
 ج. قدرت اقتصادی در کنترل دولت باشد
 د. صاحبان صنایع و سرمایه داران
۹. کدامیک از گزینه های زیر جزء فعالیت عمده فالانستر از نظر شارل فوریه است؟
- الف. تولیدات کشاورزی - صنایع دستی
 ب. صنایع دستی - صنایع خودکفایی
 ج. صنایع حرفه ای - تولیدات صنعتی مدرن
 د. تولیدات صنعتی مدرن - صنایع مادر
۱۰. رهبر مکتب "نیم" کدامیک از افراد زیر است؟
- الف. لوئی بلان
 ب. شارل ژید
 ج. شارل فوریه
 د. ویلهلم ریفایزن
۱۱. کدام گزینه نکته مهم در سازمانهای تعاونی ریفایزن می باشد؟
- الف. حق رأی
 ب. عضویت آزاد
 ج. برنامه ریزی
 د. امر مسئولیت نامحدود
۱۲. کدامیک از گزینه های زیر از مهمترین انواع تعاونی ها که در آلمان تشکیل شده محسوب می شود؟
- الف. شرکتهای تعاونی تولید کارگری فیلپ بوشه
 ب. دهکده های تعاونی رابرت آون
 ج. اتحادیه ملی شرکت های تعاونی کشاورزی ریفایزن
 د. سازمان کار لوئی بلان
۱۳. کدام نوع تعاونی در کرانه های قطبی روسیه فعالیت داشت؟
- الف. تعاونی های ماهیگیری و مصرف
 ب. آرتل (تعاونی کارگری)
 ج. تعاونی های مصرف
 د. مزارع اشتراکی
۱۴. شرکتهای تعاونی کشور چکسلواکی از چه زمانی فعالیت چشمگیری را آغاز نمودند؟
- الف. قبل از اجرای قانون اصلاحات ارضی
 ب. بعد از فروپاشی بلوک شرق
 ج. پس از آغاز اصلاحات ارضی
 د. قبل از صنعتی شدن این کشور
۱۵. کدام گزینه از انواع مالکیت اراضی در لهستان محسوب می گردید؟
- الف. دولتی - تعاونی - اشتراکی
 ب. دولتی - خصوصی - اشتراکی
 ج. تعاونی - اشتراکی - خصوصی
 د. دولتی - تعاونی - کشاورزی خصوصی

تعداد سوالات: تستی: ۴۰ تشریحی: --
 زمان آزمون (دقیقه): تستی: ۵۵ تشریحی: --

نام درس: سیر تحول تعاونیها در ایران و جهان
 رشته تحصیلی/ کد درس: علوم اجتماعی (تعاون و رفاه اجتماعی) ۱۲۲۲۰۴۵

مجاز است.

استفاده از: --

کد سری سؤال: یک (۱)

۱۶. برای اداره تعاونی های محلی در کدام کشور «سپاهیان کار» بوجود آمده است؟

الف. آلبانی ب. چین ج. چکسلواکی د. تایوان

۱۷. رویه های مختلف همکاریهای تعاونی در جهان سوم از چه زمانی آغاز شده است؟

الف. بعد از جنگ جهانی اول ب. درصد سال اخیر
ج. بعد از دوره رنسانس و رشد علمی د. از روزگار بسیار قدیم - پیش از دوران استعمار

۱۸. کدامیک از گزینه های زیر مراحل مختلف سیستم اعتبار در پاکستان را نشان می دهد؟

الف. شرکتهای تعاونی مصرف - بانکهای تعاونی - فروشگاههای تعاونی
ب. شرکتهای تعاونی اعتبار - اتحادیه های تعاونی اعتبار - فدراسیونهای تعاونی
ج. شرکتهای تعاونی اعتبار - بانکهای تعاونی - فدراسیونهای ورزشی
د. اتحادیه های تعاونی - فدراسیونهای تعاونی - فروشگاههای عمومی

۱۹. در کشور اندونزی تحت تأثیر نظریه ریفایرمن چه نوع بانکی شکل گرفت؟

الف. دسالمبونگ ب. بانک کارگران
ج. بانکهای اعتباری د. بانک کمک پس انداز و کشاورز

۲۰. نقص اساسی تعاونیها در کشور ترکیه چیست؟

الف. ضعف تکنولوژی ب. ضعف سرمایه
ج. ضعف آموزش د. نداشتن مدیریت

۲۱. در حال حاضر اهم فعالیت های تعاونی در مصر متوجه چه اقداماتی است؟

الف. اقدامات شرکت تعاونی روستایی
ب. اقدامات تعاونی های اعتباری
ج. اقدامات شرکتهای تعاونی چند منظوره شهری
د. اقدامات شرکتهای تعاونی مسکن

۲۲. قوانین موضوعه شورای سنا در الجزایر چه تحولاتی را در پی داشت؟

الف. خارجیان را خلع ید می نمود
ب. اراضی کشاورزان بومی را به یک چهارم تقلیل می داد
ج. کشاورزان بومی را در اراضی خودشان به شکل مزدور در می آورد
د. موجب رشد کشاورزی، افزایش تولید و قطع وابستگی شد.

۲۳. کدام گزینه فعالیت های انجمن تأمین آتیه در الجزایر را نشان می دهد؟

الف. ارائه خدمات کشاورزی - خرید و فروش مسکن برای اعضا
ب. پرداخت وامهای کشاورزی - خرید و فروش انگور
ج. امور توسعه و اعطای اعتبار - اصلاحات زراعی
د. گمرکات ماشین آلات - خرید و فروش غلات

تعداد سوالات: تستی: ۴۰ تشریحی: --
 زمان آزمون (دقیقه): تستی: ۵۵ تشریحی: --

نام درس: سیر تحول تعاونها در ایران و جهان
 رشته تحصیلی/ کد درس: علوم اجتماعی (تعاون و رفاه اجتماعی) ۱۲۲۲۰۴۵

مجاز است.

استفاده از: --

کد سری سؤال: یک (۱)

۲۴. کدام گزینه در آمریکا معروفترین مؤسسه بازاریابی تعاونی محسوب می شود؟

- الف. سازمانهای تعاونی لبنیات
- ب. سازمانهای تعاونی اعتباری
- ج. سازمانهای تعاونی تولید شراب
- د. سازمانهای تعاونی تولید مرکبات

۲۵. در ایالات متحده آمریکا با رشد فروشگاههای زنجیره ای خواروبار و دارو چه تعاونی هایی گسترش قابل ملاحظه ای یافته اند؟

- الف. تعاونی های مرکبات
- ب. تعاونی های خرید عمده
- ج. تعاونی های لبنیات سازان
- د. تعاونی های زراعی

۲۶. نکته مهم در نهضت تعاون ایالات متحده کدامیک از گزینه های زیر است؟

- الف. اهمیت و گسترش بازاریابی اکسچنج
- ب. اهمیت بیشتر در امر اعتبار و توسعه
- ج. اهمیت و گسترش تعاونی های کشاورزی
- د. حجم زیاد فعالیت های تجاری

۲۷. کدامیک از تعاونیها در ایالات متحده کمک بیشتری از دولت دریافت می کنند؟

- الف. تعاونیهای تولیدی
- ب. تعاونیهای مصرف
- ج. تعاونیهای زراعی
- د. تعاونیهای مالی

۲۸. کدامیک از گزینه های زیر ریشه ایجاد تعاونی ها در ایران می باشد؟

- الف. اقتباس از تمدن غرب
- ب. اصلاحات و تحولات پنجاه تا هفتاد سال پیش
- ج. تعاونیهای مدرن غربی
- د. تعاونی های سنتی

۲۹. کدام گزینه اصل اول از اصول تعاونی در ایران اسلامی است؟

- الف. اصل اقتصاد دمکراتیک
- ب. عضویت در شرکتهای تعاونی داوطلبانه و اختیاری است .
- ج. اصل محدود بودن سود سهام
- د. اصل مازاد برگشتی

۳۰. فعالیت های اقتصادی در کشور جمهوری اسلامی ایران کلاً به چند دسته عمده تقسیم می شود؟

- الف. کشاورزی - صنعتی - بازرگانی - دولتی
- ب. صنعتی - دولتی - بازرگانی - جهانگردی
- ج. کشاورزی - نفت - صنعت و معدن - خدمات
- د. صنعتی - نفت - خدمات - جهانگردی

تعداد سوالات: نستی: ۴۰ تشریحی: --

زمان آزمون (دقیقه): نستی: ۵۵ تشریحی: --

نام درس: سیر تحول تعاونیها در ایران و جهان

رشته تحصیلی/ کد درس: علوم اجتماعی (تعاون و رفاه اجتماعی) ۱۲۲۲۰۴۵

مجاز است.

استفاده از: --

کد سری سؤال: یک (۱)

۳۱. در تقسیم بندیهای تعاونیها از نظر ژرژ فوکو حق تقدم به چه چیزی داده شده است؟

- الف. تحول اقتصادی
- ب. تنوع عملیات
- ج. تنوع محیط
- د. تحول فرهنگی

۳۲. شرکتهای تعاونی روستایی در ایران عضو چه اتحادیههایی هستند؟

- الف. اتحادیه های تعاونی روستایی
- ب. اتحادیه های شرکتهای تعاونی کشاورزی
- ج. اتحادیه های تعاونی عشایری
- د. اتحادیه های کارگری، کشاورزی

۳۳. تعاون به معنای تشکیلات آموزشی در صنایع دستی از چه سالی آغاز شده است؟

- الف. از سال ۱۳۴۳
- ب. از سال ۱۳۴۲
- ج. از سال ۱۳۶۳
- د. از سال ۱۳۶۲

۳۴. در کدامیک از مناطق زیر برای نخستین بار تعاونی های مرغ نشینان بوجود آمد؟

- الف. گلستان - گیلان
- ب. خوزستان - هرمزگان
- ج. بوشهر - هرمزگان
- د. سیستان و بلوچستان

۳۵. کدامیک از گزینه های زیر دومین مشکل تعاونی های مصرف کنندگان می باشد؟

- الف. جلب رضایت خاطر اعضا
- ب. تهیه کالاهای مورد احتیاج تعاونی ها
- ج. کمبود تجربه و مهارت لازم
- د. کمبود اعتبار و ضعف بنیه مالی

۳۶. کدام گزینه را می توان آخرین گرفتاری یا یکی از مهمترین مشکلات تعاونی های مصرف کنندگان نامید؟

- الف. مشکلات مالی و اعتباری
- ب. امر رقابت آنها با مؤسسات خصوصی
- ج. امر رقابت آنها با مؤسسات دولتی
- د. مشکلات آموزشی و مهارتی

۳۷. قانون اساسی جمهوری اسلامی ایران پایه های نظام اقتصادی را بر کدام یک از بخش های ذیل استوار کرده است؟

- الف. دولتی - تعاونی - خصوصی
- ب. عمومی - خصوصی - دولتی
- ج. خصوصی - دولتی - غیرانتفاعی
- د. دولتی - تعاونی - اشتراکی

تعداد سوالات: تستی: ۴۰ تشریحی: —

زمان آزمون (دقیقه): تستی: ۵۵ تشریحی: —

نام درس: سیر تحول تعاونها در ایران و جهان

رشته تحصیلی/کد درس: علوم اجتماعی (تعاون و رفاه اجتماعی) ۱۲۲۲۰۴۵

مجاز است.

استفاده از: —

کد سری سؤال: یک (۱)

۳۸. ارکان شرکتهای تعاونی طبق ماده ۲۹ قانون نخستین تعاون کدامند؟

الف. دبیرخانه - مدیرعامل - مجمع موسسین عادی

ب. مجمع عمومی - مدیرعامل - بازرسی

ج. مجمع عمومی - هیئت مدیره - بازرسی

د. مجمع عمومی سالیانه - بازرسی - دبیرخانه

۳۹. کدامیک از موارد زیر از اختیارات هیئت مدیره است؟

الف. تصویب تکلیف نامه اجرایی شرکت

ب. انتخاب یا عزل بازرسان شرکت

ج. رسیدگی به حساب سود و زیان شرکت

د. اجرای اساسنامه و تصمیمات مجمع عمومی

۴۰. دو اشکال مهم در مورد انواع و اقسام فعالیت های تعاونی کدام گزینه زیر است؟

الف. ضعف مدیریت - عدم اطلاع کافی مردم از اصول تعاون

ب. مشکلات اقتصادی - عدم اطلاع کافی مردم از اصول تعاون

ج. ضعف مدیریت - فعالیت های بخش خصوصی

د. فعالیت های بخش خصوصی - مشکلات اقتصادی

تعداد سوالات: تستی: ۳۰ تشریحی: --
 زمان آزمون (دقیقه): تستی: ۴۵ تشریحی: --

نام درس: انواع و کارکرد تعاونی‌ها

رشته تحصیلی / گد درس: علوم اجتماعی (تعاون) ۱۳۲۲۰۴۶

مجاز است.

استفاده از: --

گد سری سؤال: یک (۱)

امام خمینی (ره): این محرم و صفر است که اسلام را زنده نگه داشته است.

۱. کدامیک از تعاریف زیر تعریف دقیقی از تعاونی می‌باشد؟

- الف. مشارکتی صرفاً یک منظوره برای مدتی محدود جهت پاسخ‌گویی به نیازهای مادی و معنوی اعضای آن.
- ب. مشارکتی یک یا چند منظوره برای مدتی نامحدود به منظور پاسخ‌گویی به نیازهای مادی و معنوی اعضای خود.
- ج. مشارکت چندین شرکت برای مدتی موقت به منظور رفع نیازهای دولت.

د. هیچ کدام از موارد فوق

۲. کدامیک از موارد زیر ضوابط نوع‌بندی تعاونی‌ها را در هر جامعه‌ای مشخص می‌کند؟

- الف. وضعیت روحی و مروتی مردم آن
- ب. نیازهای مادی و معنوی اعضای آن
- ج. موارد الف و ب
- د. وضعیت قوانین حاکم بر تعاونی‌ها

۳. محققان کدامیک از اصول زیر را برای تعیین ضوابط نوع‌بندی تعاونی‌ها مشخص کرده‌اند؟

- الف. موضوع اساسی تعاونی
- ب. شکل و محتوای فعالیت و عملکرد تعاونی
- ج. اعضای تعاونی و وظایف سازمان‌های تعاونی
- د. همه موارد

۴. کدامیک از جملات زیر در ارتباط با بررسی و پژوهش‌های مربوط به تعاونی‌ها صحیح است؟

- الف. صرفاً از سطح نظری استفاده می‌شود.
- ب. صرفاً از سطح تجربی استفاده می‌شود.
- ج. از دو سطوح نظری و تجربی استفاده می‌شود اما اصالت با سطح نظری است.
- د. از دو سطوح نظری و تجربی استفاده می‌شود اما اصالت با سطح تجربی است.

۵. همگامی مثبت تعاونی‌ها به منظور پاسخ‌گویی به نیازها منوط به

- الف. هم سویی نظام اطلاعات و نظام ارتباطات تعاونی‌ها است.
- ب. هم سویی نظام اطلاعات و نظام تحقیقات تعاونی‌ها است.
- ج. هم سویی نظام ارتباطات و نظام تحقیقات تعاونی‌ها است.
- د. هم سویی نظام اطلاعات، نظام ارتباطات و نظام تحقیقات تعاونی‌ها است.

۶. کدامیک از موارد زیر عامل توفیق، موفقیت و ماندگاری رو به تعالی تعاونی‌ها محسوب می‌شود؟

- الف. راه‌های عمل و کارکرد تعاونی‌ها
- ب. مدیریت و کارآمدی اعضاء
- ج. برقراری ارتباط‌های سنجیده و سنجش‌پذیر
- د. همه موارد

۷. از نظر زمینه فعالیت تعاونی‌ها چگونه تقسیم‌بندی می‌شوند؟

- الف. تولیدی، توزیعی و مصرفی
- ب. یک منظوره و چند منظوره
- ج. رسمی و غیررسمی
- د. حقوقی و حقیقی

تعداد سوالات: تستی: ۳۰ تشریحی: --
 زمان آزمون (دقیقه): تستی: ۴۵ تشریحی: --

نام درس: انواع و کارکرد تعاونی‌ها
 رشته تحصیلی / گد درس: علوم اجتماعی (تعاون) ۱۳۲۲۰۴۶

مجاز است.

استفاده از: --

کد سری سؤال: یک (۱)

۸. از نظر اقتصاددانان و جامعه‌شناسان اقتصادی، امروزه راز پیشرفت یک جامعه بیشتر در چیست؟
- الف. نیروی انسانی و منابع انسانی
 ب. وجود منابع طبیعی
 ج. وجود منابع مالی و پولی
 د. سرمایه
۹. موريس كلمبين چه زمینه‌ای را عامل درک صحیح و کارکرد مثبت امور تعاونی می‌داند؟
- الف. مدیریت
 ب. آموزش
 ج. خلاقیت
 د. مشارکت
۱۰. کدامیک از موارد زیر از جمله آثار و نتایج مشارکت دادن هر چه بیشتر مردم در امر مختلف نمی‌باشد؟
- الف. تقویت روحیه و فکر همیاری
 ب. تقویت روحیه همدلی
 ج. تقویت روحیه تعاونی
 د. تقویت روحیه فردگرایی
۱۱. در کدام کشور نظام مشارکتی، متوسط عمر اعضای جامعه را در نیم قرن اخیر به نحو چشم‌گیری افزایش داده است؟
- الف. ژاپن
 ب. روسیه
 ج. ایران
 د. کره جنوبی
۱۲. کدامیک از اندیشمندان معتقد است «رقابت نمی‌تواند آرمانه و برابر باشد زیرا رقابت‌گران چندان آزاد و برابر نیستند.» و معتقد به همکاری مستقیم و هدف‌دار و مشارکت معطوف به بهره‌برداری از آن است؟
- الف. آدام اسمیت
 ب. ریکاردو
 ج. مک‌ایون
 د. کینز
۱۳. مدیریت تعاونی‌ها به کدام عامل باید به عنوان رکن و پایه و مایه و غایت نظر و عمل توجه نماید؟
- الف. پول
 ب. انسان
 ج. کالا
 د. محل کار
۱۴. فهم دشواری‌های سازمانی، محیطی، عملیاتی و ارتباطی مربوط به کدامیک از مهارت‌های مدیران امور تعاونی‌ها می‌باشد؟
- الف. مهارت‌های فنی
 ب. مهارت‌های ادراکی
 ج. مهارت‌های انسانی
 د. مهارت‌های تکنیکی
۱۵. کدامیک از موارد زیر از ارکان اساسی ترقی و تعالی امور تعاونی که مدیریت تعاونی، مسئولیت مستقیم آن را بر عهده دارد نمی‌باشد؟
- الف. استاندارد کردن همه فعالیت‌ها
 ب. عدم پذیرش بهبود دائمی
 ج. توجه خاص به مشارکت همگانی اعضاء
 د. آموزش دائمی در حین فعالیت
۱۶. در بخش قانون تعاون ایران برای تشکیل هر تعاونی وجود حداقل چند نفر لازم شناخته شده است؟
- الف. سه نفر
 ب. پنج نفر
 ج. هفت نفر
 د. ده نفر
۱۷. کدامیک از موارد زیر جزء خصوصیات مشترک همه تعاونی‌ها می‌باشد؟
- الف. نامحدود بودن تعداد اعضاء
 ب. بی‌نام بودن سهام اعضاء و قابل تقسیم بودن سهام
 ج. متغیر نبودن سرمایه تعاونی‌ها
 د. معاف بودن تعاونی‌ها از مالیات و عوارض
۱۸. بنا بر تبصره یک ماده هشت قانون بخش تعاونی‌ها، در کدام نوع از تعاونی‌ها عضو باید در تعاونی به کار اشتغال داشته باشد؟
- الف. تعاونی‌های تولید
 ب. تعاونی‌های توزیع
 ج. تعاونی‌های مصرف
 د. همه انواع تعاونی‌ها

تعداد سوالات: تستی: ۳۰ تشریحی: --
 زمان آزمون (دقیقه): تستی: ۴۵ تشریحی: --

نام درس: انواع و کارکرد تعاونی‌ها

رشته تحصیلی/گروه درس: علوم اجتماعی (تعاون) ۱۳۲۲۰۴۶

مجاز است.

استفاده از: --

کد سری سؤال: یک (۱)

۱۹. نخستین شرکت تعاونی در جهان تحت چه عنوانی و توسط چه کسی تشکیل شد؟
 - الف. کشاورزی - صنعتی توسط رایف آیزان
 - ب. کشاورزی - خدمات توسط ویلیام کینگ
 - ج. تولید - مصرف توسط رابرت اون
 - د. تولید - توزیع توسط گریف
۲۰. در کدام شکل از تعاونی‌ها ارتقا و بازدهی یک شرکت تعاونی منوط به بدست آوردن بازار و گسترش آن است؟
 - الف. تعاونی تولید
 - ب. تعاونی توزیع
 - ج. تعاونی مصرف
 - د. تعاونی اعتبار
۲۱. جلوگیری از خودکامگی و تک روی و عوارض و مسائل مرتبط با آن جزء کدامیک از انواع کارکردهای تعاونی به شمار می‌آید؟
 - الف. کارکردهای اجتماعی
 - ب. کارکردهای اقتصادی
 - ج. کارکردهای روانی - معنوی
 - د. کارکردهای سیاسی
۲۲. نخستین فروشگاه تعاونی در سال ۱۸۴۴ در کدام کشور آغاز به کار کرد؟
 - الف. آلمان
 - ب. انگلیس
 - ج. فرانسه
 - د. ژاپن
۲۳. عنوان اتحادیه بین‌المللی تعاونی (I.C.A) نخستین بار توسط چه کسی پیشنهاد شد؟
 - الف. بیلوز فرانسوی
 - ب. شارل ژید فرانسوی
 - ج. هاس گرث آلمانی
 - د. شولتز دلچ آلمانی
۲۴. اتحادیه بین‌المللی تعاونی (I.C.A) زیر مجموعه‌ای از کدامیک از سازمان‌های زیر می‌باشد؟
 - الف. دفتر بین‌المللی کار
 - ب. یونسکو
 - ج. سازمان بهداشت جهانی
 - د. همه موارد
۲۵. تعاون به شکل رسمی و قانونی در ایران در چه سالی در قانون تجارت پذیرفته شد؟
 - الف. ۱۳۰۴
 - ب. ۱۳۴۶
 - ج. ۱۳۵۷
 - د. ۱۳۷۰
۲۶. نوعی تشکل اجتماعی و شکل کار تولیدی مشارکتی و تعاونی یا تولید گروهی که غالباً برای مقابله با فقر طبیعت در مناطق شرقی ایران وجود داشته است چه نام دارد؟
 - الف. دون
 - ب. واره
 - ج. بنه
 - د. برابری
۲۷. معیار روندگرا در مقابل معیار نتیجه‌گرا برای ارزیابی تلاش و میزان تعهد و احساس مسئولیت اعضای هسته کنترل کیفیت از ویژگی‌های بارز کدام کشور است؟
 - الف. کره جنوبی
 - ب. ژاپن
 - ج. ایران
 - د. چین
۲۸. کدامیک از موارد زیر از جمله آثار سازنده و پویانده تعاونی‌های نوین محسوب می‌گردد؟
 - الف. کاستن از خودکامگی‌ها و خودسری‌ها
 - ب. کاهش سودطلبی فزاینده و کوتاه مدت صاحبان سازمان‌ها
 - ج. افزایش شکاف طبقاتی
 - د. موارد الف و ب
۲۹. کدامیک از کشورهای زیر دارای بیشترین تعاونی در سطح جهان می‌باشد؟
 - الف. هندوستان
 - ب. چین
 - ج. ژاپن
 - د. فرانسه
۳۰. نخستین کتاب تعاونی تحت عنوان شرکت تعاونی راچدیل توسط چه کسی نوشته شد؟
 - الف. شارل ژید
 - ب. ای‌دو فیلیپس
 - ج. هالیاک
 - د. هاس گرث

نام درس: زمینه ها و شیوه های همیاری در جوامع شهری و روستایی
 رشته تحصیلی / گد درس: علوم اجتماعی (تعاون ۴۷-۱۲۲۲۲۰)

تعداد سوالات: تستی: ۴۰ تشریحی: --
 زمان آزمون (دقیقه): تستی: ۵۵ تشریحی: --

کد سری سؤال: یک (۱)

استفاده از: --

مجاز است.

امام خمینی (ره): این محرم و صفر است که اسلام را زنده نگه داشته است.

۱. یکی از عمده ترین مسایل کشاورزی ایران در دراز مدت در مناطق کویری و نیمه کویری ایران کدام است؟
 - الف. پراکندگی نیروی انسانی
 - ب. عدم امکان استفاده از وسایل مکانیزه
 - ج. خشک شدن قنات‌ها
 - د. میزان بهره‌وری پایین کشاورزی
۲. دلیل اصلی نابودی کبوتر خانه‌ها در بسیاری از شهرهای ایران چیست؟
 - الف. رواج بی رویه کودهای شیمیایی
 - ب. غیر بهداشتی بودن آنها
 - ج. آلودگیهای صوتی آنها
 - د. توسعه شهرنشینی
۳. پس از اصلاحات ارضی در ایران به از میان رفتن ارباب، مدیریت در سطح روستا دچار خلاء شد، فرض بر این بود که کدامیک از موارد زیر این خلاء را پر خواهد کرد؟
 - الف. ژاندارمری
 - ب. کدخدا
 - ج. شرکتهای تعاونی
 - د. شوراهای روستایی
۴. برخی از مسؤولان و سخنگویان دولتها در حکومت پیشین کدام مورد را به عنوان علت بسیاری از شکستها و محرومیتها در زمینه تولیدی و کشاورزی روستائیان بیان کرده‌اند؟
 - الف. عدم دسترسی به تکنولوژی جدید
 - ب. عدم مدیریت صحیح
 - ج. عدم دسترسی به منابع طبیعی مناسب
 - د. روحیه تکروی ابرائیان
۵. کدامیک از موارد زیر در به هم وابسته کردن روستائیان و کوچ نشینان ایران سهم داشته است؟
 - الف. در آمد بالای آنها
 - ب. دستور دولتمردان
 - ج. فقدان امنیت اجتماعی و سیاسی
 - د. شرایط اقلیمی و جغرافیایی
۶. اصطلاحات آدم به آدم و گو به گو در خمین، حاکی از کدامیک از موارد زیر است؟
 - الف. جنبه مبادله‌ای یاریگری
 - ب. جنبه زیباشناختی یاریگری
 - ج. جنبه انسان دوستانه یاریگری
 - د. فقط اصطلاحات گویشی منطقه است
۷. دگر یاری همترازانه اغلب چه جهتی دارد؟
 - الف. جهت فرود آینده
 - ب. جهت فرا رونده
 - ج. جهت افقی
 - د. جهت یابی خاصی ندارد
۸. نگهداری و لایروبی منابع و مجاری آب از کدام نوع خودیاری می‌باشد؟
 - الف. خودیاری مفروز
 - ب. خودیاری مشاع
 - ج. خودیاری ساده
 - د. خودیاری ساده و مفروز
۹. کدامیک از موارد زیر نوعی تعاونی سنتی زنانه کهن و بسیار گسترده در اغلب روستاها و ایالات ایران و بلکه در اغلب شهرها به شمار می‌آید؟
 - الف. شیرواره
 - ب. صحرا
 - ج. بنه
 - د. مال

نام درس: زمینه‌ها و شیوه‌های همیاری در جوامع شهری و روستایی
 رشته تحصیلی / گد درس: علوم اجتماعی (تعاون ۴۷-۱۲۲۲۰)

تعداد سوالات: تستی: ۴۰ تشریحی: --
 زمان آزمون (دقیقه): تستی: ۵۵ تشریحی: --

گد سری سؤال: یک (۱)

استفاده از: --

مجاز است.

۱۰. کدامیک از موارد زیر نمونه بسیار خوب برای نشان دادن نظریه «کار دل انگیز» شارل فوریه به شمار می‌آید؟

الف. شیرواره ب. بنه ج. چرخ ريسان د. بيله

۱۱. کدامیک از موارد زیر بر اساس اصلی ترین نوع یاریگری (همکاری) موجود در گروه، جزء این تقسیم بندی بشمار می‌آید؟

الف. خودیار، همیار ب. دهیار، دگر یار

ج. همیار، خودیار و شورایار د. دگریار، همیار و خودیار

۱۲. تا پیش از اصلاحات ارضی لایروبی مجاری سر پوشیده قنات معمولاً از وظایف کدامیک از موارد زیر بود؟

الف. کشاورزان ب. مالکان ج. کدخدا د. خوش نشینان

۱۳. در مناطقی از روستاهای گیلان و مازندران خودیاری برای ذخیره سازی آب در استخر صورت می‌گیرد، هدف از این خودیاری در این مناطق چیست؟

الف. توانبخشی به جریان آب ب. صرفه جویی در آب

ج. ذخیره سازی برای استفاده تدریجی د. جلوگیری از تخریب احتمالی زیادی آب

۱۴. فاصله بین دهانه مظهر تا هم سطح شدن آب با سطح عمومی زمین را چه می‌نامند؟

الف. منگل ب. جو ج. هرنج د. نهر

۱۵. در اصفهان، به کار گروهی و اشتراکی برای بریدن خزه‌ها و گیاهان آبرزی چه می‌گویند؟

الف. لایروبی ب. خزه زنی ج. ناکشی د. سازمانی

۱۶. معمولترین خودیاری در بین کشاورزان ایرانی در زمینه آبیاری کدامیک از موارد زیر است؟

الف. لایروبی ب. چاه کنی ج. استخر سازی د. سد سازی

۱۷. گروههای هم آب به چه منظور تشکیل می‌شود؟

الف. جهت جلوگیری از نزاع دسته جمعی ب. برای آسان شدن کار و جلوگیری از تلف شدن آب

ج. برای به اجرا در آوردن دستورات ارباب د. برای رقابت با سایرین در جهت افزایش تولید

۱۸. کدامیک از موارد زیر جزء اهداف آب به آب یا آب قرضی محسوب نمی‌شود؟

الف. یاری بین کشاورزان ب. استفاده خردمندانه از آب

ج. دستیابی به منابع آبی دیگران د. در هنگام کمیابی آب و حتی وفور آب در زمینهای پراکنده

۱۹. جالبترین مورد همیاری که روستائیان نزدیک آب مجاناً اراضی خود را در اختیار زارعان دیگر می‌گذارند تا آب بیشتر استفاده کنند در کدام ناحیه مشاهده شده است؟

الف. ناحیه کرمان ب. ناحیه سیستان و بلوچستان

ج. ناحیه خراسان د. ناحیه یزد

۲۰. جشنهای آب و آبسالی در کجا انجام می‌شود؟

الف. در حسینییه‌ها ب. در مسجد ها

ج. در خانه یکی از کشاورزان د. در مظهر قناتها

تعداد سوالات: تستی: ۴۰ تشریحی: --
 زمان آزمون (دقیقه): تستی: ۵۵ تشریحی: --

نام درس: زمینه ها و شیوه های همیاری در جوامع شهری و روستایی
 رشته تحصیلی / گد درس: علوم اجتماعی (تعاون ۴۷-۱۲۲۲۲۰)

مجاز است.

استفاده از: --

کد سری سؤال: یک (۱)

۲۱. تفاوت جشنهای آبسالی با آیینهای آبخواهی در کدام است؟
- الف. جشنها در شرایط اضطراری برگزار می شود.
- ب. آیینها مراسمی سالیانه اند.
- ج. جشنها در حالت خوف و رجا انجام می شود.
- د. جشنها زمان مشخص دارند، آیینها در شرایط اضطراری انجام می شود.
۲۲. عروسی قنات کوباترین رسم از کدام عهد به شمار می رود؟
- الف. عهد ناهید پرستی
- ب. عهد بت پرستی
- ج. عهد چند خدایی
- د. عهد پرستش خدای یگانه
۲۳. در بارانخواهی بیشترین وظایف و کارها را کدام گروه انجام می دهند؟
- الف. زنان
- ب. مردان
- ج. کودکان و نوجوانان (دختر و پسر)
- د. زنان و مردان
۲۴. نادرترین رسم در جشنهای مربوط به آب و آبیاری کدام است؟
- الف. عروسی آب
- ب. بیل گردانی
- ج. بارانخواهی
- د. همسر گزینی قنات
۲۵. در زمینه کشتکاری، یاریگری درباره کدام کشت بیش از دیگر کشتها بوده است؟
- الف. کشت سبزیجات
- ب. کشت غلات
- ج. کشت زعفران
- د. کشت درختان میوه
۲۶. کدامیک از موارد زیر جزء دلایل لزوم بیل زنی در زمینهای کشاورزی خوانسار به شمار نمی رود؟
- الف. بزرگ بودن زمینها
- ب. عدم تنوع در کشت
- ج. وجود درختان و باغهای فراوان
- د. ساده و اقتصادی بودن
۲۷. در دگر یاری همترازانه در کیشه بیجار، چه کسی برای کمک به پدر داماد، یاور خبر می کند؟
- الف. خانواده داماد
- ب. داماد
- ج. عروس
- د. بزرگان محله
۲۸. سهم دشتبان و یا دشتبانها از محصول چه موقع به آنها داده می شود؟
- الف. عمدتاً پس از تقسیم محصول
- ب. بندرت پیش از تقسیم محصول
- ج. پیش از تقسیم محصول بین ارباب و رعیت
- د. عمدتاً در زمان نیاز دشتبان
۲۹. تاریخ شروع بُرابری به وسیله چه کسی تعیین می شود؟
- الف. ارباب یا کارگزاران او
- ب. شورای ده
- ج. مدیران تعاونی های تولید
- د. کشاورزان
۳۰. کدامیک از موارد زیر جزء کارکردهای روانی - اجتماعی بُرابری محسوب می شود؟
- الف. نمایش منزلت اجتماعی کشاورزان
- ب. آسان سازی کار درو
- ج. تشدید اختلافات خانوادگی
- د. سازمان دادن نیروی کار

تعداد سوالات: تستی: ۴۰ تشریحی: --

زمان آزمون (دقیقه): تستی: ۵۵ تشریحی: --

نام درس: زمینه ها و شیوه های همیاری در جوامع شهری و روستایی

رشته تحصیلی / گد درس: علوم اجتماعی (تعاون ۱۲۲۲۰۴۷)

مجاز است.

استفاده از: --

گد سری سؤال: یک (۱)

۳۱. پیش از اصلاحات ارضی، تمرکز خرمنها در خرمنجا در روستاهای خمین، اراک و الیگودرز، عمدتاً به چه دلیل صورت می گرفت؟
- الف. جلوگیری از مخلوط شدن ماسه و خاک با گندم و کاه
ب. نظارت آسان تر مباشر و اجاره کار بر محصول
ج. مواظبت راحت تر کشاورزان از خرمنها جهت دستبرد عوامل ارباب
د. احساس غرور از فراوانی محصول و انگیزه یابی بیشتر برای تولید
۳۲. گل پمه به عنوان همیاری و دگر یاری همترازانه در کدامیک از محصولات زیر در لرستان به انجام می رسد؟
- الف. زعفران
ب. پنبه چینی
ج. گندم و جو
د. محصولات صیفی
۳۳. کدامیک از موارد زیر جزء باگر یاری مرکب محسوب می شود؟
- الف. بلک کاری
ب. بُرا بُری
ج. اسپار
د. زمین قرضی
۳۴. کدامیک از موارد زیر را می توان یکی از کهن ترین و کارآمد ترین تعاونیهای سنتی ایران محسوب نمود؟
- الف. چرده کاری
ب. بلک کاری
ج. بنه
د. زمین قرضی
۳۵. نخستین کسی که از وجود بنه در ایران سخن گفته و آنرا تعریف و توصیف کرده چه کسی است؟
- الف. جی. پی. تیت
ب. صفی نژاد
ج. لمبتون
د. جلال آل احمد
۳۶. کدامیک از کتب ذیل نقطه عطفی در بنه شناسی ایران به شمار می رود؟
- الف. مالک و زارع - لمبتون
ب. تات نشینها - آل احمد
ج. نظامهای تولیدی زراعی جمعی قبل و بعد از اصلاحات ارضی - صفی نژاد
د. فرهنگ روستایی - تقی بهرامی
۳۷. قاعده کلی که چند خانوار روستایی متحد شده یکجا خیش و گاو و تخم برای زرع ابتیاع می کردند و با هم مساحت معینی را کشت می کردند، چه نامیده می شد؟
- الف. جفت
ب. نصفه کاری
ج. بُرا بُری
د. بلک کاری
۳۸. آقای صفی نژاد درباره علت پیدایش بنه ها کدام عامل را مؤثر می داند؟
- الف. کمبود نیروی انسانی
ب. کمبود زمین
ج. کمبود باران
د. کمبود امکانات مالی و سرمایه ای
۳۹. در بنه گاو بندی کدام دسته از عوامل زیر در تملک مالک قرار داشت؟
- الف. بذر و زمین
ب. زمین و آب
ج. آب و نیروی کار
د. بذر، گاو و نیروی کار
۴۰. کدامیک از همیاری های زیر جهت مبارزه با سرماهای نابهنگام برای کشتهای بهاره و پائیزه به ویژه سر درختها بوده است؟
- الف. باغ اسپار
ب. باغ گلی
ج. چوم سوزان
د. کود ورزی

تعداد سوالات: تستی: ۳۰ تشریحی: --

زمان آزمون (دقیقه): تستی: ۴۵ تشریحی: --

نام درس: سازماندهی و مدیریت تعاونیها

رشته تحصیلی / کد درس: علوم اجتماعی (تعاون و رفاه اجتماعی ۱۲۲۲۰۴۹)

مجاز است.

استفاده از: --

کد سری سؤال: یک (۱)

امام خمینی (ره): این محرم و صفر است که اسلام را زنده نگه داشته است.

۱. تعاونی را چیدل با استفاده از کدام عامل یا اصل توانست زمینه‌های تغییر بخشی از نظام سرمایه‌داری در جهان آینده را فراهم کند؟

الف. انقلاب کارگری ب. اصل مازاد برگشتی ج. تأسیس دهکده تعاونی د. اصل برابری طبقاتی

۲. از نظر مالکیت سوسیالیزم سرچشمه تمام بدبختیهای اجتماعی ناشی از چیست؟

الف. مالکیت شخصی ب. از خود بیگانگی ج. ارزش افزوده د. طلسم انگاری کالاها

۳. رقابت در سرمایه‌داری در عمل چگونه است؟

الف. سازنده ب. رقابت‌های محبانه ج. تنازع بقاء د. بقای انطباق یا اصلاح

۴. مهمترین وظیفه کلی مدیریت در تعاونی‌ها چیست؟

الف. تولید و توزیع کالا و خدمات ب. صرفه‌جویی در وقت و هزینه

ج. تهیه و تنظیم برنامه فعالیتها د. آگاهی از جریان کار

۵. مهمترین امتیاز شرکت تعاونی نسبت به شرکتهای تجارتی اجناس به خوبی و بر اساس اصول صحیح تشکیل شود، چیست؟

الف. کنترل دموکراتیک ب. رسیدن به حداقل ضایعات

ج. هماهنگی بین کار فردی و گروهی د. جلوگیری از دوباره کاریها

۶. محصول و مقاصد شرکتهای تعاونی توسط چه عاملی عملی می‌گردد؟

الف. تشکیل جلسات هیأت مدیره ب. تصمیمات اتخاذ شده با توجه به خط مشی‌ها

ج. نظارت بر اجرای وظایف کارکنان د. رأی دادن به افراد ذیصلاح جهت مدیریت

۷. مهمترین و بالاترین رکن در شرکتهای تعاونی چیست؟

الف. هیأت مدیره ب. بازرسی ج. مجمع عمومی د. اساسنامه

۸. حصول نتایج پیش‌بینی شده در شرکتهای تعاونی به چه چیزی بستگی دارد؟

الف. انتخاب مدیر عامل ب. انتخاب بازرس

ج. مراقبت کلی برای حفظ سرمایه شرکت د. شرایط مالی و ارقام بودجه

۹. هیئت مدیره شرکتهای تعاونی در قبال روش استخدام کارکنان چه مسئولیتی را به عهده دارد؟

الف. تأمین آموزش و کارورزی ب. آماده نمودن تسهیلات

ج. تشویق و پاداش کارکنان د. تعیین ساعت کار مشخص

۱۰. چرا سهام شرکتهای تعاونی بر خلاف دیگر شرکتهای قابل انتقال نیست؟

الف. کنترل سرمایه

ب. در نظر گرفتن شخصیت و فعالیت و مهارت سهامداران

ج. عدم قدرت رقابت تعاونیها با سایر شرکتهای بازرگانی

د. اندک بودن میزان سهام

تعداد سوالات: تستی: ۳۰ تشریحی: --
 زمان آزمون (دقیقه): تستی: ۴۵ تشریحی: --

نام درس: سازماندهی و مدیریت تعاونیها

رشته تحصیلی/گد درس: علوم اجتماعی (تعاون و رفاه اجتماعی ۱۲۲۲۰۴۹)

مجاز است.

استفاده از: --

کد سری سؤال: یک (۱)

۱۱. یکی از مشکلات کنترل دموکراتیک در تمام سازمانهای تعاونی چیست؟

الف. وجود روابط شخصی و عاطفی

ب. عدم اعمال کنترل تصمیمات هیأت مدیره

ج. محدود و ناقص بودن معلومات هیأت مدیره

د. عدم وصول گزارشهای معاملاتی

۱۲. چه عاملی به عنوان مرکز ثقل ارتباطی در شرکتهای تعاونی محسوب می شود؟

الف. کمیته های فنی

ب. رابطه صمیمانه کارکنان و مدیر عامل

ج. تقسیم کار

د. رئیس دستگاه اجرایی یا مدیر عامل

۱۳. یکی از مسائل مهم مدیریت برای تحقق اهداف تعاونی کدام است؟

الف. در نظر گرفتن منافع اعضا و مدیر عامل

ب. طرح ریزی دقیق فعالیتهای تعاونی (بویژه از نظر اقتصادی)

ج. تفویض اختیار به کارکنان و سهامداران

د. تعیین خط و مشی ها و اعمال آن توسط مجمع عمومی یا مدیر عامل

۱۴. افکار و اندیشه های « رابرت آون » مبتنی بر چه اصولی شکل گرفت؟

الف. عواطف بشر دوستی و آزادی

ب. مراقبت از رشد خود خواهی در انسان

ج. رفع نیازهای معنوی و روانی انسانها

د. دیگر یاری و خودیاری برهین از تفویض قدرت به یک فرد

۱۵. هدف اصلی طرح ریزی فعالیتهای تعاونی بر اساس چه عاملی مشخص می گردد؟

الف. افزایش مهارت فنی و اداری متصدیان

ب. بالا بردن سطح درآمد ملی

ج. متحد و یکپارچه کردن فعالیتهای

د. بهره محدود از سرمایه شرکت

۱۶. دخالت دولت در امر سرمایه گذاری در چه صورتی ممکن می گردد؟

الف. عقد قراردادهای چند جانبه مالی

ب. توسعه تقاضای خرید به تناسب جذب بازار

ج. ارتباط اقتصادی قوی بین تعاونیها

د. ایجاد مقررات مناسب جهت توسعه اقتصاد خصوصی و تعاونی

۱۷. یکی از مسائلی که شرکتهای تعاونی با آن مواجه اند چه چیزی می باشد؟

الف. سنتی بودن

ب. کمی سرمایه

ج. فقدان ابتکار فردی و گروهی

د. عدم حمایت دولتی

۱۸. چه موقع هیأت مدیره و دستگاه اجرایی در شرکتهای تعاونی، دچار تصادم و اختلاف می گردند؟

الف. عدم آگاهی از اصول تعاونی

ب. کاغذبازی و تشریفات اداری

ج. تصمیمات عجولانه

د. سیاست خیالبافی یا این الوقتی هیئت مدیره

تعداد سوالات: تستی: ۳۰ تشریحی: --
 زمان آزمون (دقیقه): تستی: ۴۵ تشریحی: --

نام درس: سازماندهی و مدیریت تعاونیها

رشته تحصیلی / کد درس: علوم اجتماعی (تعاون و رفاه اجتماعی ۱۲۲۲۰۴۹)

مجاز است.

استفاده از: --

کد سری سؤال: یک (۱)

۱۹. اساس ابتکار و ابداع یک مدیر در شرکت تعاونی وابسته به چه عاملی می باشد؟
 - الف. تجربه و سوابق کاری در شرکتهای تجاری
 - ب. علاقه مندی و انگیزه های اقتصادی بالا
 - ج. استفاده از نظرات و بصیرتها
 - د. استفاده از روش های نوین حسابداری
۲۰. در چه صورت سازمان های تعاونی، توانایی حیات، رشد و توسعه در یک محیط اقتصادی جهت فعالیت را خواهد داشت؟
 - الف. هماهنگی با شرایط محیط و ایجاد اتحاد قوی میان تعاونیها
 - ب. رقابت محیالانه با سود جویانه با شرکتهای تجاری
 - ج. همکاری و خویشاوندی با هم در هر تعاونی
 - د. تقویت امکانات مالی با افزایش سهام و سهامداران
۲۱. اتحادیه های تعاونی جهت رفع مسائل و مشکلات مختلف خود چه اقدامی را انجام می دهند؟
 - الف. افزایش سرمایه توسط دولت
 - ب. ارائه خدمات تحقیقاتی و مطالعاتی پیرامون مشکلات تعاونیها
 - ج. ارائه خدمات آموزشی و فرهنگی به شرکتهای دیگر
 - د. تشکیل صندوقهای قرض الحسنه و انتشار اوراق قرضه
۲۲. افزایش سرمایه اتحادیه های تعاونی از چه طریقی تأمین می گردد؟
 - الف. سود مازاد برگشتی
 - ب. افزایش میزان عضویت
 - ج. افزایش سهم اعضا و پرداخت حق عضویت
 - د. کمکهای دولتی
۲۳. در کدامیک از کشورهای زیر قسمت اعظم صادرات از طریق اتحادیه های تعاونی صورت می پذیرد؟
 - الف. آلمان
 - ب. پرتغال
 - ج. انگلستان
 - د. سوئیس
۲۴. کدامیک از سازمانهای دولتی عهده دار نظارت و تشویق فعالیتهای تعاونی می باشد؟
 - الف. وزارت کشور
 - ب. وزارت بازرگانی
 - ج. وزارت صنایع
 - د. سازمان تأمین اجتماعی
۲۵. در چه مناطقی شرکتهای تعاونی می توانند از گستردگی حوزه عملیات و تعداد اعضا بیشتر برخوردار باشند؟
 - الف. مناطق پر جمعیت شهری
 - ب. مناطق روستایی و کشاورزی
 - ج. مناطق صنعتی
 - د. مناطق با فرهنگی بومی و قبیله ای
۲۶. داوطلبان عضویت در هیئت مدیره ی تعاونیها معمولاً از چه گروه هایی هستند؟
 - الف. کارکنان دولتی و بخش خصوصی
 - ب. معتمدین محلی و دینی
 - ج. رهبران صنفی یا علاقمندان به کارهای اجتماعی
 - د. علماء و صاحب نظران تعاونی
۲۷. رسیدگی به اسناد و صورت های مالی از قبیل تراز نامه ها در شرکتهای تعاونی توسط چه کسی صورت می گیرد؟
 - الف. هیئت مدیره
 - ب. مدیر عامل
 - ج. صاحبان سهام
 - د. بازرسان

تعداد سوالات: تستی: ۳۰ تشریحی: --

زمان آزمون (دقیقه): تستی: ۴۵ تشریحی: --

نام درس: سازماندهی و مدیریت تعاونیها

رشته تحصیلی / کد درس: علوم اجتماعی (تعاون و رفاه اجتماعی ۱۲۲۲۰۴۹)

مجاز است.

استفاده از: --

کد سری سؤال: یک (۱)

۲۸. در یک شرکت تعاونی، تعریف درجات صلاحیت در سطوح مختلف با کدام اصطلاح زیر پیوند می‌خورد؟

الف. سازمان‌بندی ب. قسمت اجرایی ج. تبلیغات د. مطالعه بازار

۲۹. نمودار کلی وضع مالی شرکتهای تعاونی باتوجه به کدام یک از عوامل زیر مشخص می‌گردد؟

الف. موجودی‌های صندوق ب. دفاتر حسابداری

ج. ترانز نامه د. موجودی انبار

۳۰. یکی از مهمترین اقدامات کمیته سازمان‌دهنده در تعاونی‌ها چه اقدامی است؟

الف. تشکیل شرکتهای تعاونی متعدد

ب. آموزش اعضا

ج. برگزاری جلسات جهت رفع مشکلات خانواده‌های اعضا

د. تهیه اساس نامه هیئت مدیره

www.Sanjesh3.com

تعداد سوالات: تستی: ۲۵ تشریحی: ۲
 زمان آزمون (دقیقه): تستی: ۳۰ تشریحی: ۴۰

نام درس: امور مالی تعاونی ها
 رشته تحصیلی / کد درس: علوم اجتماعی (تعاون) ۱۲۲۲۰۵۰

مجاز است.

ماشین حساب

استفاده از:

کد سری سؤال: یک (۱)

امام خمینی^(ع): این محرم و صفر است که اسلام را زنده نگه داشته است.

۱. کدام گزینه در حوزه فعالیت تئوریهای اقتصادی کلان قرار می گیرد؟
 - الف. ترکیب عوامل تولید
 - ب. ارزیابی درجه خطرپذیری عملیات
 - ج. تورم و بیکاری
 - د. تعیین رابطه عرضه و تقاضا
۲. کدام گزینه از وظایف اساسی حسابدار می باشد؟
 - الف. تجزیه و تحلیل اطلاعات و وقایع مالی
 - ب. تعیین ترکیب و نوع دارائی های واحد
 - ج. تعیین مناسبترین ترکیب مالی کوتاه مدت و بلند مدت
 - د. تهیه آمار لازم برای اندازه گیری عملکرد شرکت
۳. کدام گزینه از اهداف مدیر مالی در شرکت های تعاونی به شمار نمی روند؟
 - الف. افزایش ثروت
 - ب. افزایش سود
 - ج. اهداف انسانی و اجتماعی
 - د. افزایش قیمت بازار سهام
۴. کدام گزینه صحیح است؟
 - الف. واحد تجاری با مالکیت انفرادی می تواند بصورت مشارکت مدنی تاسیس شود.
 - ب. شرکتهای تضامنی در قانون مالیاتهای مستقیم همان مشاغل نامیده می شوند.
 - ج. واحدهای تجاری با مالکیت انفرادی نمی توانند حتی با ایجاد مشارکت مدنی مالیات پرداختنی خود را کاهش دهند.
 - د. بالا بودن هزینه های ثبت یکی از معایب شرکتهای تک مالکی است.
۵. در کدام گزینه سهم الشرکه را نمی توان بصورت اوراق بهادار با نام یابی نام در آورده و به دیگران انتقال داد؟
 - الف. شرکتهای سهامی عام
 - ب. شرکتهای با مسئولیت محدود
 - ج. شرکتهای سهامی خاص
 - د. شرکتهای تک مالکی
۶. در کدام گزینه صاحبان شرکت به نسبت سرمایه خود ضامن بدهی های شرکت می باشند و اگر دارائی های شرکت برای تأدیه تمام قروض شرکت کافی نباشد هر یک از صاحبان شرکت مسئول پرداخت بدهی ها هستند؟
 - الف. شرکت سهامی با مسئولیت محدود
 - ب. شرکت نسبی
 - ج. شرکت تضامنی
 - د. شرکت غیر سهامی
۷. کدام گزینه از معایب شرکتهای غیر سهامی تلقی می شود؟
 - الف. مالیات مضاعف
 - ب. امکان تامین سرمایه بیشتر
 - ج. امکان دریافت اعتبار بیشتر
 - د. تعهد نامحدود بدهی ها
۸. کدام گزینه مربوط به سهم موسسین برای تامین سرمایه در یک شرکت سهامی عام است؟
 - الف. حداقل ۳۰٪
 - ب. حداقل ۲۰ درصد
 - ج. حداقل ۳۵ درصد
 - د. حداقل ۲۵ درصد
۹. کدام گزینه را نمی توان از حقوق قانونی مجمع عمومی صاحبان سهام در شرکتهای سهامی تلقی کرد؟
 - الف. مشارکت در دارائی های شرکت قبل از انحلال آن
 - ب. خرید سهام جدید شرکت قبل از سایر متقاضیان
 - ج. فروش سهام خود به دیگر
 - د. دریافت سود به نسبت مالکیت

تعداد سوالات: تستی: ۲۵ تشریحی: ۲
 زمان آزمون (دقیقه): تستی: ۳۰ تشریحی: ۴۰

نام درس: امور مالی تعاونی ها
 رشته تحصیلی / کد درس: علوم اجتماعی (تعاون) ۱۲۲۲۰۵۰

مجاز است.

ماشین حساب

استفاده از:

کد سری سؤال: یک (۱)

۱۰. کدام گزینه صحیح است؟

الف. هزینه تاسیس شرکت معمولاً طی ۲۰ سال مستهلک می‌گردد.

ب. یکی از مزایای شرکتهای تعاونی استفاده نکردن از دارائی‌ها و اموال سازمانهای دولتی است.

ج. عمده‌ترین تفاوت شرکت تعاونی و شرکت سهامی، اصالت دادن به عضو در شرکت تعاونی و اصالت دادن به سرمایه در شرکتهای سهامی است.

د. در شرکتهای تعاونی انتقال مالکیت سرمایه یا سهام به اشخاص غیر عضو وجود دارد.

۱۱. کدام گزینه شامل تعاونی‌هایی است که نیاز مسائل تولیدی و یا مصرف کنندگان عضو خود را در چهارچوب مصالح عمومی و به منظور کاهش هزینه‌ها و قیمت‌ها تأمین می‌نماید؟

ب. شرکتهای تعاونی روستایی

د. شرکتهای تعاونی شخصی

الف. شرکتهای تعاونی تولید

ج. شرکتهای تعاونی توزیع

۱۲. طبق قانون تجارت شرکتهای تعاونی تا چه میزان می‌توانند اندوخته احتیاطی از سود ویژه خود اختصاص دهند؟

الف. حداقل ۱۰ درصد ب. حداکثر ۷ درصد ج. ۲۸ درصد د. حداکثر ۵ درصد

۱۳. کدام گزینه را نمی‌توان از منابع تأمین کننده سرمایه در شرکتهای تعاونی تلقی نمود؟

الف. اعضاء ب. شرکتهای عضو صنعت یا دولت ج. بانکها

۱۴. برای رسمیت یافتن شرکتهای تعاونی تأدیه چه میزان از سرمایه نقدی یا غیر نقدی الزامی است؟

الف. حداقل $\frac{2}{3}$ ب. ۱۰۰ درصد ج. حداقل $\frac{1}{3}$ د. $\frac{1}{4}$

۱۵. اگر مانده سرمایه سه سال اخیر شرکت نیما به ترتیب $10/000/000$ و $14/000/000$ و $15/000/000$ ریال باشد و مانده حساب اندوخته قانونی در پایان سال آخر قبل از تعدیلات $2/900/000$ ریال در نظر گرفته شود طبق قانون تجارت این مانده باید تا چه سقفی افزایش یابد.

ب. $3/250/000$ ریال

د. $3/550/000$ ریال

الف. $3/000/000$ ریال

ج. $3/400/000$ ریال

۱۶. کدام گزینه صحیح است؟

الف. بمنظور دستیابی به مشکلات و نقاط ضعف شرکت و برنامه‌ریزی آینده نمی‌توان از تجزیه و تحلیل نسبتهای مالی یاری گرفت.

ب. هدف اصلی مدیریت در استفاده نمودن از نسبتهای مالی، کنترل کلیه فعالیت‌های واحد تجاری از یک دوره به دوره دیگر است.

ج. یک نسبت مالی به تنهایی قادر است اطلاعات کافی برای قضاوت همه جانبه در تمام زمینه‌های مالی شرکت را در اختیار ما قرار دهد.

د. برای تحلیل نسبتهای مالی لزومی ندارد که تاریخ صورتهای مالی یکسان باشد.

تعداد سوالات: تستی: ۲۵ تشریحی: ۲
 زمان آزمون (دقیقه): تستی: ۳۰ تشریحی: ۴۰

نام درس: امور مالی تعاونی ها
 رشته تحصیلی / گد درس: علوم اجتماعی (تعاون) ۱۲۲۲۰۵۰

مجاز است.

ماشین حساب

استفاده از:

گد سری سؤال: یک (۱)

۱۷. کدام گزینه بیان کننده درصد باقیمانده از هر ریال فروش پس از کسر کلیه هزینه ها اعم از هزینه عملیات، مالی و دولتی است؟
- الف. نسبت سود ناویژه به فروش
ب. نسبت سود ویژه عملیات به فروش
ج. نسبت سود ویژه عملیات به دارائی های شرکت
د. نسبت سود ویژه به فروش شرکت
۱۸. کدام گزینه صحیح است؟
- الف. هر چه اهرم عملیاتی بزرگتر باشد ریسک شرکت کمتر است
ب. هر چه اهرم عملیاتی بزرگتر باشد ریسک شرکت بیشتر است.
ج. هر چه اهرم عملیاتی بزرگتر باشد به همان نسبت هزینه های ثابت عملیاتی کمتر خواهد بود.
د. هیچ گونه ارتباطی بین اهرم عملیاتی و ریسک شرکت و هزینه ثابت وجود ندارد.
۱۹. اگر هزینه های ثابت یک شرکت ۲/۵۰۰ ریال و قیمت فروش هر واحد محصول ۱۰۰۰ ریال فرض شود و هزینه های متغیر هر واحد محصول معادل ۶۵ درصد قیمت فروش باشد در چه سطحی از فروش محصول این شرکت سود و زیان نخواهد داشت؟
- الف. ۲۵۰۲/۵ واحد
ب. ۳۸۵۰ واحد
ج. ۷۱۵۰
د. ۲۱۵۰ واحد
۲۰. کدام گزینه از نقاط ضعف تجزیه و تحلیل نقطه سربه سری نی باشد؟
- الف. فرضیه خطی بودن
ب. طبقه بندی درآمدها
ج. استفاده از نظریه برای شرکتهای چند محصولی
د. داشتن طیف کوتاه مدت
۲۱. کدام گزینه به ترتیب ارتباط اهرم مالی با ریسک و ارتباط هزینه های ثابت مالی و ریسک را بهتر نشان می دهد؟
- الف. مستقیم - معکوس
ب. معکوس - مستقیم
ج. مستقیم - مستقیم
د. معکوس - معکوس
۲۲. کدام گزینه صحیح است؟
- الف. ریسک مالی همان ریسکی است که در آن شرکت قادر به پوشاندن هزینه مالی باشد.
ب. ریسک عملیاتی همان سطحی از عملیات است که در آن سطح شرکت قادر به پوشاندن هزینه های عملیاتی نباشد.
ج. هر اندازه نقطه سر به سر شرکت بالا باشد عملیات شرکت با ریسک کمتری همراه است.
د. اگر قیمت فروش محصولات افزایش یابد نقطه سر به سر نیز افزایش می یابد.
۲۳. کدام گزینه از نسبتهای نقدینگی و فعالیت محسوب می شود؟
- الف. سرمایه در گردش
ب. بازده سرمایه گذاری
ج. گزارش دارایی ها
د. گردش موجودی کالا
۲۴. در کدام گزینه ارزش دفتری دارایی در پایان عمر مفید همان ارزش فرسوده تلقی خواهد شد.
- الف. خط مستقیم
ب. مجموع سنوات
ج. واحدهای تولید شده
د. کاهش مضاعف مانده
۲۵. در تجزیه و تحلیل نسبتهای مالی اساسی کدام گزینه عمدتاً به ترانزنامه تکیه دارد؟
- الف. نسبتهای نقدینگی و فعالیت
ب. نسبتهای پوششی
ج. نسبتهای سودآوری
د. هر سه مورد

تعداد سوالات: تستی: ۲۵ تشریحی: ۲
 زمان آزمون (دقیقه): تستی: ۳۰ تشریحی: ۴۰

نام درس: امور مالی تعاونی ها
 رشته تحصیلی / گد درس: علوم اجتماعی (تعاون) ۱۳۲۲۰۵۰

مجاز است.

ماشین حساب

استفاده از:

گد سری سؤال: یک (۱)

سوالات تشریحی

- شرکت تعاونی کارمندان آموزش و پرورش یک دستگاه ماشین آلات در اوایل سال ۱۳۸۱ به مبلغ ۳/۰۰۰/۰۰۰ ریال خریداری نمود و مبلغ ۵۰۰/۰۰۰ ریال بابت هزینه حمل و نصب پرداخت نمود. اگر عمر مفید این ماشین آلات ۵ سال و ارزش فرسوده آن پس از ۵ سال ۳۰۰/۰۰۰ ریال پیش بینی شود. مطلوب است محاسبه استهلاك سالیانه سال ۸۱ تا ۸۵ به هر کدام از روش های زیر: (۴ نمره)
 - الف: روش خط مستقیم
 - ب: روش کاهش مضاعف مانده
 - ج: روش مجموع سنوات
- اطلاعات زیر در مورد شرکت سهامی تابان در دسترس است. (۳/۷۵ نمره)

کل دارائی های شرکت	۵۵/۰۰۰/۰۰۰ ریال
دارائی های ثابت	۳۰/۰۰۰/۰۰۰ ریال
سرمایه شرکت	۳۰/۰۰۰/۰۰۰ ریال
موجودی کالا	۳/۵۰۰/۰۰۰ ریال
بدهی های جاری شرکت	۱۵/۰۰۰/۰۰۰ ریال

 مطلوبست: محاسبه هر یک از موارد زیر:
 - الف: نسبت جاری
 - ب: نسبت آتی (سریع)
 - ج: سرمایه در گردش شرکت
 - د: بدهی های بلند مدت شرکت

تعداد سوالات: تستی: ۳۰ تشریحی: --

زمان آزمون (دقیقه): تستی: ۴۵ تشریحی: --

نام درس: اصول آموزش و ترویج تعاونیها

رشته تحصیلی / گد درس: علوم اجتماعی (تعاون) - ۱۲۲۲۰۵۱

مجاز است.

استفاده از: --

گد سری سؤال: یک (۱)

امام خمینی (ره): این محرم و صفر است که اسلام را زنده نگه داشته است.

۱. در فعالیتهای گروهی، کدام گروه زیر مطرح است؟

- الف. تکیه بر نیرو، فکر و سرمایه شخصی
 ب. استفاده از نیرو، فکر و سرمایه دیگران
 ج. ترجیح منافع جمعی بر منافع فردی
 د. استقلال عمل و آزادی کامل

۲. کدام گزینه زیر، عضای یک شرکت تعاونی را برای همکاری و همیاری آماده می سازد؟

- الف. دانش تعاونی
 ب. نظارت قانونی
 ج. کمکهای مالی دولت
 د. وامهای بانکی
 ۳. وقوع تحولات عجیب و بی سابقه در جهان امروز، رعایت کدام اصل کلی آموزش را ضروری می سازند؟

- الف. متناوب بودن آموزش با زندگی و نحوه تفکر آموزش گیرنده
 ب. آموزش عملی
 ج. آموزش به زبان و لهجه محلی
 د. استمرار آموزش

۴. در کدام روش آموزش، مطالب را در زمان کوتاه می توان به یاد داد و تکلیف معلم و متعلم به سادگی مشخص است؟

- الف. پرسشی
 ب. سقراطی
 ج. تقریری
 د. مختلط

۵. در بحث پیرامون انواع آموزش تعاونی، کدام گزینه زیر مورد توجه قرار می گیرد؟

- الف. وسایل و ابزار کار
 ب. روش و نحوه عمل
 ج. محتوای آموزشی و مطالب تعلیماتی
 د. طول مدت آموزش

۶. کدام نوع آموزش، کلیه مسائل حقوقی، مالی، اجتماعی، اقتصادی و وظایف اعضا، هیأت مدیره و مدیر عامل را در بر می گیرد

- الف. آموزش علمی و عمومی
 ب. آموزش فنی
 ج. آموزش اختصاصی
 د. آموزش مهارتهای خاص

۷. تمام هم متصدیان امور شرکتهای بازرگانی به کدام گزینه زیر منحصر می شود؟

- الف. ارشاد و اصلاح
 ب. سود طلبی
 ج. آگاهی دادن به اعضا
 د. آموزش و رهبری اعضا

۸. پیشرفت یا رکود تعاونی منوط به تحرک یا بی تفاوتی چه کسانی است؟

- الف. اعضای هیأت مدیره
 ب. اعضای تعاونی
 ج. مدیران عامل
 د. بازرسان

۹. کار اصولی و منطقی در شرکتهای تعاونی ایجاب می کند که آموزش تعاونی در چه زمانی انجام شود؟

- الف. بعد از انتخاب هیأت مدیره
 ب. پس از یک دوره فعالیت
 ج. در موقع تشکیل مجمع عمومی
 د. پیش از تأسیس تعاونی

۱۰. طبیعت تشکیل تعاونیها بیشتر از همه به کدام گزینه زیر بستگی دارد؟

- الف. زمان تشکیل
 ب. مکان تشکیل
 ج. نحوه تشکیل
 د. نوع فعالیت

۱۱. دوره های تعلیماتی کوتاه مدت برای کدام گروه زیر مناسب به نظر می رسد؟

- الف. حسابداران
 ب. مدیران
 ج. مقامات اجرایی
 د. عضای تعاونی

تعداد سوالات: تستی: ۳۰ تشریحی: --
 زمان آزمون (دقیقه): تستی: ۴۵ تشریحی: --

نام درس: اصول آموزش و ترویج تعاونیها
 رشته تحصیلی / گد درس: علوم اجتماعی (تعاون) - ۱۳۲۲۰۵۱

مجاز است.

استفاده از: --

گد سری سؤال: یک (۱)

۱۲. کدام گزینه زیر در مورد دوره‌های تعلیماتی دراز مدت صدق می‌کند؟

- الف. به سازمان آموزشی خاصی نیاز ندارد.
 ب. در فصول یا زمانهای معینی برگزار می‌شود.
 ج. به برنامه دقیق برای تشکیل کلاسها نیاز دارد.
 د. پیش بینی حجم و محتوای مطالب به سادگی میسر است.

۱۳. نخستین کار در برنامه‌ریزی آموزش تعاون چیست؟

- الف. تشخیص افرادی که باید آموزش ببینند.
 ب. تعیین نحوه انجام کار و وسایل آن
 ج. تعیین مقدرات و امکانات مالی
 د. تعیین نیروی انسانی لازم برای ارائه آموزش

۱۴. اجرای طرح سواد آموزی از طریق آموزش تعاون بر عهده چه کسانی است؟

- الف. آموزشیاران بهزیستی سواد آموزی
 ب. اعضای هیأت مدیره تعاونی
 ج. آموزگاران دبستانها
 د. مروجان تعاونی

۱۵. ضرب المثل «کس نخارد پشت من جز ناخن انگشت من» کدام گزینه زیر را نشان می‌دهد؟

- الف. پایین بودن سطح اطلاعات عمومی
 ب. تبلیغات موافقان تعاونی
 ج. شرایط پیشرفت تعاونی
 د. تکرر و تفرد جویی

۱۶. در قرن نوزدهم میلادی در اروپا، دولت و حکومت کدام وظیفه زیر را بر عهده نداشتند؟

- الف. آموزش و پرورش شهروندان
 ب. حفظ نظم و مراقبت از مرزها
 ج. حمایت از قشرهای کم در آمد
 د. حمایت از سرمایه داران و صاحبان صنایع

۱۷. چرا در شرق و در جهان سوم، در مقایسه با اروپای غربی و آمریکای شمالی، تعاونیها به نتایج مطلوب دست نیافته‌اند؟

- الف. چون نیازها و مشکلات مردم کمتر بود.
 ب. چون تعاونیها بر مبنای همکاریهای گذشته شکل گرفتند.
 ج. چون تعاونیها به صورت خود جوش پدید آمدند.
 د. چون فقر و جهل در سطح گسترده‌ای رواج داشت.

۱۸. چنانچه بخواهیم آموزش عمومی درباره تعاونی را مطابق اسلوب جامعه شناسی و روان شناسی اجتماعی انجام دهیم، از کدام گزینه زیر باید آغاز کنیم؟

- الف. ملاقاتهای خصوصی و شخصی با افراد مجرب
 ب. گردآوردن افراد و تشریح تعاون و مزایایش
 ج. پیشنهاد تشکیل هیأت مؤسس و خرید سهام
 د. جمع آوری سهام و انتخاب هیأت مدیره

۱۹. در امر آموزش تعاون، کدام گزینه زیر بیشتر جزء آموزش مؤثر و واقعی به حساب می‌آید؟

- الف. ایراد سخنرانی و نصیحت و توصیه
 ب. تأکید گفتگوها بر ذوقها و سلیقه‌های انفعالی
 ج. قرائت اساسنامه برای اعضا
 د. تفکیک یادگیری و عمل کردن

۲۰. اولین مرحله از نحوه تشکیل یک شرکت تعاونی چیست؟

- الف. تأسیس کمیته سازمان دهنده
 ب. دسترسی به مروج تعاونی
 ج. مذاکره درباره اساسنامه
 د. تشخیص نیاز و ضرورت تشکیل

۲۱. آخرین اقدام کمیته سازمان دهنده چیست؟

- الف. شروع به کار تعاونی
 ب. دعوت از مجمع عمومی
 ج. تعیین حداقل نیازهای تعاونی
 د. انتخاب مدیر عامل

تعداد سوالات: تستی: ۳۰ تشریحی: --

زمان آزمون (دقیقه): تستی: ۴۵ تشریحی: --

نام درس: اصول آموزش و ترویج تعاونیها

رشته تحصیلی / گد درس: علوم اجتماعی (تعاون) - ۱۲۲۲۰۵۱

مجاز است.

استفاده از: --

گد سری سؤال: یک (۱)

۲۲. کدام یک از کمیته‌های فرعی هیأت مدیره، برنامه مناسب برای تشکیل مجمع عمومی را طرح می‌کند؟

الف. تبلیغات ب. امور فرعی ج. آموزش د. امور حقوقی

۲۳. کدام یک از وظایف وسایل ارتباط جمعی، در واقع همان آموزش است؟

الف. انتقال میراث فرهنگی از نسلی به نسل دیگر

ب. حراست از محیط

ج. همبستگی بین اجزای جامعه در پاسخ به نیازهای محیطی

د. پخش اخبار و اطلاعات

۲۴. کدام گزینه زیر یک عامل برتری ارتباط نسبت به سایر عوامل آموزشی است؟

الف. علاقه زیاد آدمهای بالغ به شنیدن مطالب علمی ب. ارائه اطلاعات از طریق نمایش فیلم یا نمایشنامه

ج. بی حاصل شدن زمانهای فراغت و بیکاری د. فهم مطالب پیچیده از زبان کارشناسان برگزیده

۲۵. کدام گزینه زیر بیانگر رفتاری است که بر اثر یادداشت یا تنبیه انجام نمی‌شود، بلکه به واسطه حضور مکرر محرک صورت می‌گیرد؟

الف. کاوش ب. خاموشی ج. خوگیری د. آموختن برای آموختن

۲۶. بر طبق «نظریه ورزیدگی آموزی» کدام گزینه زیر، به معنی شایستگی فرد برای تجزیه یک واحد به اجزای متشکل آن است؟

الف. ترکیب ب. فراگیری ج. ارزشیابی د. تحلیل

۲۷. اینکه در فعالیتهای ترویجی، آموزش گیرندگان تصور نکنند مروجین می‌خواهند نظرات خود را به آنها تحمیل کنند، کدام یک از اصول ترویج را نشان می‌دهد؟

الف. انعطاف پذیری و قابل تغییر بودن برنامه‌ها ب. کاربرد روشهای دموکراتیک

ج. لزوم رفع نیازها و تأمین علائق مردم د. ارائه تدریجی اطلاعات به مردم

۲۸. کار مروج تعاونی از کدام ویژگی زیر برخوردار است؟

الف. صرفاً آموزشی است. ب. در بسیاری موارد جنبه آموزشی ندارد.

ج. بیشتر جنبه نظری دارد. د. بیشتر عملی است که همان نیز آموزشی محسوب می‌شود.

۲۹. در تشکیل و توسعه تعاونیها، هدف دولت حتی المقدور باید بر کدام گزینه زیر مبتنی باشد؟

الف. تشویق به فعالیت مستقل ب. تشویق به استفاده از کمکهای دولت

ج. اجبار مردم به عضویت در تعاونیها د. نظارت مستمر و پیگیر بر کار تعاونیها

۳۰. مروج آموزش تعاون، کار خود را با کدام نظم و ترتیب زیر انجام می‌دهد؟

الف. آموزش گروهی، گفتگوهای شخصی، آموزش انفرادی

ب. گفتگوهای شخصی، آموزشی انفرادی، آموزش گروهی

ج. گفتگوهای شخصی، آموزش گروهی، آموزش انفرادی

د. آموزش انفرادی، گفتگوهای شخصی، آموزش گروهی

نام درس: روشهای مقدماتی تحلیل جمعیت - روشهای تحلیل جمعیت

تعداد سوالات: تستی: ۳۰ تشریحی: ۵

رشته تحصیلی: گد درس علوم اجتماعی (پژوهشگری و تعاون) (۱۳۲۲۰۶۱) برنامه ریزی (۱۳۲۲۱۸۱) - مددکاری (۱۳۲۲۱۶۴) زمان آزمون (دقیقه): تستی: ۴۵ تشریحی: ۴۰

- جغرافیا (برنامه ریزی شهری - روستایی - برنامه ریزی روستایی - شهری) (۱۳۲۲۰۶۱) - جبرانی ارشد جغرافیا (برنامه ریزی شهری) (۱۳۲۲۰۶۱)

مجاز است.

استفاده از: -

گد سری سؤال: یک (۱)

امام خمینی (ره): این محرم و صفر است که اسلام را زنده نگه داشته است.

- در کدام روش کلیه جمعیت حاضر در یک منطقه یا کشور صرفنظر از تابعیت آنها شمارش می شوند؟
الف. روش دو فاکتو ب. روش دوژور ج. روش نمونه گیری د. روش مثبت وقایع حیاتی
- بطور کلی در کدام کشورها تعداد زنان از مردان بیشتر است؟
الف. کشورهای مهاجر فرست و پیر ب. کشورهای دارای جمعیت جوان
ج. کشورهای مهاجر پذیر د. کشورهای با امید زندگی پایین
- در بیشتر کشورهای جهان نسبت دختر زایی در هنگام تولد در چه حدودی می باشد؟
الف. ۰/۵۱۲ ب. ۱/۲ ج. ۰/۴۸۸ د. ۱/۵
- فردی که در اول فروردین ۱۳۸۵ بدینا آمدن است اگر در نیمه فروردین ماه ۱۳۸۷ سن او مورد مطالعه قرار گیرد، سن او از نظر جمعیت شناسی چقدر است؟
الف. یکساله مداوم ب. یکساله درست ج. دوساله درست د. دو ساله مداوم
- کدامیک از موارد زیر جزء ابعاد دیاگرام لگزیس محسوب نمی شود؟
الف. سال وقوع ب. نسل ج. تعداد افراد د. سن مداوم
- دقت نمایش هرم سنی به کدام عامل بستگی دارد؟
الف. به تقسیمات سنی محور افقی ب. به تقسیمات سنی محور عمودی
ج. به تقسیمات حجم جمعیت محور افقی د. به تقسیمات حجم جمعیت محور عمودی
- محاسبه کدام شاخص تراکم جمعیت نسبت به بقیه شاخصها دشوارتر و مهمتر است؟
الف. تراکم شهری ب. تراکم زیستی ج. تراکم حسابی د. تراکم اقتصادی
- مناسب ترین طریقه نمایش هندسی پدیده های دموگرافیک و تبیین موقع زمانی آنها کدام است؟
الف. هرم سنی ب. نمودار دایره ای ج. نمودار هیستوگرام د. دیاگرام لگزیس
- هر گاه درصد جمعیت شاغل یک منطقه ۹۴ باشد؛ در صد جمعیت بیکار آن منطقه چقدر است؟
الف. ۶ ب. ۴ ج. ۱۶ د. قابل محاسبه نیست
- اگر میزان مرگ و میر ویژه سنی (۵-۹) ساله ها در یک کشور ۵ در هزار باشد تعداد مرگ برای (۵-۹) ساله های این جامعه که تعدادشان ۱۰,۰۰۰ نفر است چقدر خواهد بود؟
الف. ۲۵ ب. ۵۰ ج. ۷۵ د. ۱۰۰
- هر گاه $q_x = 0/050$ و $d_x = 450$ باشد، بازماندگان در سن x چقدر خواهد بود؟
الف. ۲۲۵۰ نفر ب. ۴۵۰۰ نفر ج. ۹۰۰۰ نفر د. ۱۰,۰۰۰ نفر
- جمعیت فعال شامل چه گروههایی از جمعیت است؟
الف. شاغل و غیر فعال ب. غیر فعال و بیکار
ج. شاغل و بیکار د. از کار افتادگان و بیکاران

نام درس: روشهای مقدماتی تحلیل جمعیت - روشهای تحلیل جمعیت

تعداد سوالات: تستی: ۳۰ تشریحی: ۵

رشته تحصیلی: گد درس علوم اجتماعی (پژوهشگری و تعاون) (۱۲۲۲۰۶۱) برنامه ریزی (۱۲۲۲۱۸۱) - مددکاری (۱۲۲۲۱۶۴) زمان آزمون (دقیقه): تستی: ۴۵ تشریحی: ۴۰

- جغرافیا (برنامه ریزی شهری - روستایی - برنامه ریزی روستایی - شهری) (۱۲۲۲۰۶۱) - جبرانی ارشد جغرافیا (برنامه ریزی شهری) (۱۲۲۲۰۶۱)

مجاز است.

استفاده از: -

گد سری سؤال: یک (۱)

۱۳. اگر احتمال مرگ 0.2356 برای دختران دهساله ذکر شده باشد و تعداد دختران واقع در این سن در یک جدول عمر فرضی

۸۶.۵۲۰ نفر باشد، چند نفر از این دختران به سن یازده سالگی می‌رسند؟

الف. ۲۰.۳۸۴

ب. ۶۶.۱۳۶

ج. ۲۰.۳۸

د. ۶۶.۱۴

۱۴. هر گاه میزان موالید خام یک منطقه فرضی $11/1$ در هزار و جمعیت میانه سال همان منطقه ۷۲۰,۰۰۰ نفر باشد، تعداد متولدین

آن سال چقدر است؟

الف. ۶۳۸۶

ب. ۶۴۸۶۴

ج. ۷۹۹۵۰

د. ۷۹۹۲

۱۵. اگر باروری کلی یک نسل ۱۰۰۰ نفری از زنان، ۳۰۰۰ نوزاد باشد چه تعدادی از این نوزادان پسر است؟

الف. ۱۴۶۴

ب. ۱۵۳۶

ج. ۲۴۶۴

د. ۱۵۰۰

۱۶. اگر فاصله بین موالید یک زن (در طول ۳۵ سال دوره باروری اش) ۷ سال باشد، باروری کل این زن چقدر خواهد بود؟

الف. ۵

ب. ۷

ج. ۴

د. ۲

۱۷. بوسیله کدام میزان، تعداد دخترانی را که یک نسل هزار نفری از زنان (با احتساب مرگ و میر آنان) در طول دوره باروری

خود به دنیا می‌آورند، محاسبه می‌کنند؟

الف. میزان باروری عمومی

ب. میزان باروری واقعی

ج. میزان تجدید نسل ناخالص

د. میزان تجدید نسل خالص

۱۸. هرگاه تعداد ازدواجهای بین سن ۲۵ و ۲۶ سالگی درست ۱,۵۰۰ و تعداد مجردین سن ۲۵ سالگی ۱۲,۰۰۰ نفر باشد، نسبت

مجردین در این سال چقدر خواهد بود؟

الف. 0.875

ب. 0.25

ج. 0.125

د. 0.375

۱۹. نسبت تعداد داخل شدگان به یک منطقه در یکسال به جمعیت میانه سال در همان منطقه کدام میزان را نشان می‌دهد؟

الف. میزان خالص مهاجرت

ب. میزان ناخالص مهاجرت

ج. میزان مهاجر فرستی

د. میزان مهاجر پذیری

۲۰. با دخالت دادن کدامیک از عوامل زیر، رشد طبیعی جمعیت تبدیل به رشد مطلق جمعیت می‌شود؟

الف. زاد و ولد

ب. مهاجرت

ج. ازدواج و طلاق

د. مرگ و میر

۲۱. به مقدار کسری که صورت آن تعداد وقایع جمعیتی یکسال معین و مخرج آن جمعیت میانه همان سال باشد، چه می‌گویند؟

الف. نسبت

ب. سهم

ج. درصد

د. میزان

۲۲. برای مطالعه دقیق امر ازدواج، بهتر است از کدام طبقه‌بندی سنین استفاده شود؟

الف. گروه سنی پنجساله

ب. گروه سنی دهساله

ج. سنین منفرد

د. گروه سنی بزرگ

نام درس: روشهای مقدماتی تحلیل جمعیت - روشهای تحلیل جمعیت

تعداد سوالات: تستی: ۳۰ تشریحی: ۵

رشته تحصیلی: گد درس علوم اجتماعی (پژوهشگری و تعاون) (۱۳۲۲۰۶۱) برنامه ریزی (۱۳۲۲۱۸۱) - مددکاری (۱۳۲۲۱۶۴) زمان آزمون (دقیقه): تستی: ۴۵ تشریحی: ۴۰

- جغرافیا (برنامه ریزی شهری - روستایی - برنامه ریزی روستایی - شهری) (۱۳۲۲۰۶۱) - جبرانی ارشد جغرافیا (برنامه ریزی شهری) (۱۳۲۲۰۶۱)

استفاده از: -

مجاز است.

گد سری سؤال: یک (۱)

۲۳. اگر بخواهیم جمعیت ثابت را بر حسب سنین منفرد بسازیم باید تعداد افراد هر یک از سنین جمعیت متوقف را در کدام مورد ضرب کنیم؟

الف. نسبت مرگ و میر

ب. نسبت بقاء

ج. ضریب تنزل مربوطه

د. ضریب رشد جمعیت

۲۴. اغلب کشورهای مختلف جهان به لحاظ ساخت و تحول جمعیت منطبق بر کدام مدل جمعیتی می باشند؟

الف. مدل جمعیت ثابت

ب. مدل جمعیت متوقف

ج. مدلهای جمعیت حد مطلوب

د. مدل اضافه جمعیت

۲۵. از تقسیم مجموع سنین عمر شده یک نسل (T_0) بر کدامیک از موارد زیر حاصل می شود؟

الف. e_0

ب. p_0

ج. d_0

د. q_0

۲۶. کدام شاخص یکی از دقیق ترین شاخص ها و ابزار شناخت و سنجش سطح بهداشتی و اجتماعی - اقتصادی جمعیت است؟

الف. میزان مرگ و میر عمومی

ب. میزان مرگ و میر نوزادان

ج. میزان مرگ و میر جوانان

د. میزان مرگ و میر زنان

۲۷. کدامیک از عوامل زیر در جوامع غیر مالتوسی، تأثیر زیادی در کاهش یا افزایش باروری ندارد؟

الف. میزان ازدواج خالص

ب. طول ازدواج

ج. میزان ازدواج ناخالص

د. مرگ و میر عمومی

۲۸. کدام شاخص عبارت از کسری است که صورت آن تعداد طلاقهای واقع شده طی یکسال و مخرج آن جمعیت همسر دار میانه

سال است؟

الف. میزان همسر داری

ب. میزان ناخالص طلاق

ج. میزان ازدواج زنان مطلقه

د. میزان خالص طلاق

۲۹. در کدام نوع شاخص های جمعیتی، پدیده مورد بحث برای یک سن مداوم و در دو نسل اتفاق می افتد؟

الف. میزانهای نسلی

ب. میزانهای کلاسیک

ج. سهم

د. نسبت

۳۰. کدام اصطلاح زیر، معرف سنی است که بعد از آن سن، دیگر ازدواجی صورت نمی پذیرد؟

الف. سن مجرد قطعی

ب. سن ازدواج دیر رس

ج. سن ۴۵ سالگی مداوم

د. سن ۶۰ سالگی مداوم

نام درس: روشهای مقدماتی تحلیل جمعیت - روشهای تحلیل جمعیت

تعداد سوالات: تستی: ۳۰ تشریحی: ۵

رشته تحصیلی: گد درس علوم اجتماعی (پژوهشگری و تعاون) (۱۳۲۲۰۶۱) برنامه ریزی (۱۳۲۲۱۸۱) - مددکاری (۱۳۲۲۱۶۴) زمان آزمون (دقیقه): تستی: ۴۵ تشریحی: ۴۰

- جغرافیا (برنامه ریزی شهری - روستایی - برنامه ریزی روستایی - شهری) (۱۳۲۲۰۶۱) - جبرانی ارشد جغرافیا (برنامه ریزی شهری) (۱۳۲۲۰۶۱)

استفاده از: -

گد سری سؤال: یک (۱)

مجاز است.

« سئوالات تشریحی »

۱. دو مورد از مشکلات موجود در برگزاری سر شماریها را به اختیار توضیح دهید؟

۲. تفاوت بارموری در گروههای خاص جمعیتی ناشی از چه عواملی است؟

۳. خصوصیات جمعیت ثابت را بنویسید؟

۴. دادههای زیر، آمارهای مربوط به مرکز میر جوانان یک جامعه فرضی را در سال ۱۳۶۹ نشان می دهد. مطلوب است:

سال تولد	سن مداوم	تعداد مرگ
۱۳۵۰	۱۸	۲۵۰
۱۳۵۰	۱۹	۲۲۰
۱۳۴۹	۱۹	۱۸۰
۱۳۴۹	۲۰	۱۷۰
۱۳۴۸	۲۱	۱۶۰
۱۳۴۸	۲۱	۱۵۰

الف. ترسیم دیاگرام لگزیس

ب. تعیین نوع تجزیه و تحلیل

۵. در جدول زیر مقادیر C, B, A را محاسبه کنید.

e_x	q_x	$d_{(x, x+1)}$	S_x	X
C	B	A	۳۵۵	۸۹
۲/۵	---	---	۲۶۰	۹۰

تعداد سوالات: تستی: ۴۰ تشریحی: --

رشته تحصیلی / کد درس: علوم اجتماعی (کلیه گرایشها ۱۲۲۲۰۰۱) - آمار ۱۲۲۲۰۷۶ - آمار و کاربردها ۱۲۲۲۲۲۳ - اقتصاد (ستى ۱۲۲۲۱۳۹) زمان آزمون (دقیقه): تستی: ۶۵ تشریحی: --

کتابداری (کاردهانی ۱۲۲۲۰۷۱) - حسابداری (ستى ۱۲۲۲۰۷۰) - تجميع ۱۲۱۴۱۰۵ - روانشناسی (ستى - تجميع ۱۲۲۲۰۶۲) - علوم تربیتی (تجميع مشاوره ۱۲۱۱۳۵۹) - ریاضیات و کاربردها ۱۲۲۲۲۲۳

مجاز است.

استفاده از: --

کد سری سؤال: یک (۱)

امام خمینی^(ره): این محرم و صفر است که اسلام را زنده نگه داشته است.

- چرا جامعه‌شناسی در مقایسه با علوم دیگر از دقت علمی کمتری برخوردار است؟
 الف. زیرا به تازگی روشهای علمی در مطالعه رفتارهای اجتماعی به کار گرفته شده است
 ب. به دلیل این که موضوعات انسانی تغییرات اندکی دارد و روش علمی از دقت علمی کمتری برخوردار است
 ج. به دلیل پیچیدگی موضوعات انسانی با مسائل فراوان و تازگی استفاده از روشهای علمی در جامعه‌شناسی
 د. به دلیل این که روشهای علمی به کار گرفته شده در علم جامعه‌شناسی از قدمت طولانی برخوردار است.
- کدام جامعه‌شناس معتقد است که دانشمندان علوم اجتماعی تا حدودی برداشتهای ذهنی آنان بر پژوهش‌هایشان اثر می‌گذارد؟
 الف. امیل دورکیم ب. ماکس وبر ج. کارل مارکس د. هربرت اسپنسر
- در کدام شیوه‌گزینش، آزمایش‌کننده گروهها را به گونه‌ای نظم می‌دهد که در برابر هر شخص از گروه کنترل، یک فرد همانند او در هر کدام از گروههای آزمایش قرار گیرد.
 الف. گزینش تصادفی ب. روش آزمایش
 ج. گزینش زوجهای همانند د. روش مشاهده
- وقتی گفته می‌شود جامعه‌شناس باید حقوق انسان مورد مطالعه‌اش را رعایت کرده به علایق و شایستگی‌هایش توجه کند، به کدام مشکل پژوهشی اشاره می‌شود؟
 الف. پیش‌بینی ناپذیری رفتار انسان ب. تغییر اوضاع اجتماعی
 ج. محدودیت‌های اخلاقی د. محدودیت آزمایشها
- کدام فرهنگ، دلالت بر الگوهای رفتاری آشکار و رسماً تایید شده دارد و کدام فرهنگ دلالت بر چیزهای می‌کند که عملاً بر جامعه حاکم است؟ (ترتیب مهم است)
 الف. آرمانی - واقعی ب. واقعی - آرمانی ج. کلان - خرد د. خرد - کلان
- دانشمندان اجتماعی، ناهماهنگی در دگرگونی در حوزه مادی فرهنگ و حوزه ارزشها و باورهای فرهنگی را چه می‌نامند؟
 الف. ضربه فرهنگی ب. نسبیت فرهنگی ج. تأخر فرهنگی د. فرهنگ پذیری
- کدام پایگاه از آغاز تولد به فرد محول شده و عمدتاً بر زمینه‌های خانوادگی نوزاد استوار است؟
 الف. اکتسابی ب. انتسابی ج. محقق د. محول
- در کدام یک از حالت‌های نقش، فرد دچار اختلال فکری و بی‌نظمی می‌شود؟
 الف. تعارض نقش ب. فشار نقش ج. دلسردی از نقش د. شکست در ایفای نقش
- نظریه‌ی «خودآیین‌سان» از کدام جامعه‌شناس می‌باشد؟
 الف. جورج مید هربرت ب. ماکس وبر
 ج. چارلز هارتون کولی د. کارل مارکس
- برای همه خصلتها و ویژگی‌هایی که معرف رفتار یک شخص است، چه اصطلاحی به کار برده می‌شود؟
 الف. شخصیت ب. خود ج. پویایی خود د. منش ملی

نام درس: مبانی جامعه شناسی مفاهیم اساسی ۱
 رشته تحصیلی / کد درس: علوم اجتماعی (کلیه گرایشها ۱۲۲۲۰۰۱) - آمار ۱۲۲۲۰۷۶ - آمار و کاربردها ۱۲۲۲۲۲۳ - اقتصاد (ستی ۱۲۲۲۱۳۹) زمان آزمون (دقیقه): تستی: ۶۵ تشریحی: --
 کتابداری (کاردهانی ۱۲۲۲۰۷۱) - حسابداری (ستی ۱۲۲۲۰۷۰) - تجميع ۱۲۲۲۰۵ - روانشناسی (ستی - تجميع ۱۲۲۲۰۶۲) - علوم تربیتی (تجميع مشاوره ۱۲۱۱۳۵۹) - ریاضیات و کاربردها ۱۲۲۲۲۲۳
 کد سری سؤال: یک (۱) استفاده از: -- مجاز است

امام خمینی^(ره): این محرم و صفر است که اسلام را زنده نگه داشته است.

- چرا جامعه‌شناسی در مقایسه با علوم دیگر از دقت علمی کمتری برخوردار است؟
 الف. زیرا به تازگی روشهای علمی در مطالعه رفتارهای اجتماعی به کار گرفته شده است
 ب. به دلیل این که موضوعات انسانی تغییرات اندکی دارد و روش علمی از دقت علمی کمتری برخوردار است
 ج. به دلیل پیچیدگی موضوعات انسانی با مسائل فراوان و تازگی استفاده از روشهای علمی در جامعه شناسی
 د. به دلیل این که روشهای علمی به کار گرفته شده در علم جامعه شناسی از قدمت طولانی برخوردار است.
- کدام جامعه شناس معتقد است که دانشمندان علوم اجتماعی تا حدودی برداشتهای ذهنی آنان بر پژوهش‌هایشان اثر می‌گذارد؟
 الف. امیل دورکیم ب. ماکس وبر ج. کارل مارکس د. هربرت اسپنسر
- در کدام شیوه گزینش، آزمایش کننده گروهها را به گونه‌ای نظم می‌دهد که در برابر هر شخص از گروه کنترل، یک فرد همانند او در هر کدام از گروههای آزمایش قرار گیرد؟
 الف. گزینش تصادفی ب. روش آزمایش
 ج. گزینش زوجهای همانند د. روش مشاهده
- وقتی گفته می‌شود جامعه شناس باید حقوق انسان مورد مطالعه اش را رعایت کرده به علایق و شایستگی‌هایش توجه کند، به کدام مشکل پژوهشی اشاره می‌شود؟
 الف. پیش بینی ناپذیری رفتار انسان ب. تغییر اوضاع اجتماعی
 ج. محدودیت‌های اخلاقی د. محدودیت آزمایشها
- کدام فرهنگ، دلالت بر الگوهای رفتاری آشکار و رسماً تایید شده دارد و کدام فرهنگ دلالت بر چیزهای می‌کند که عملاً بر جامعه حاکم است؟ (ترتیب مهم است)
 الف. آرمانی - واقعی ب. واقعی - آرمانی ج. کلان - خرد د. خرد - کلان
- دانشمندان اجتماعی، ناهماهنگی در دگرگونی در حوزه مادی فرهنگ و حوزه ارزشها و باورهای فرهنگی را چه می‌نامند؟
 الف. ضربه فرهنگی ب. نسبیت فرهنگی ج. تأخر فرهنگی د. فرهنگ پذیری
- کدام پایگاه از آغاز تولد به فرد محول شده و عمدتاً بر زمینه‌های خانوادگی نوزاد استوار است؟
 الف. اکتسابی ب. انتسابی ج. محقق د. محول
- در کدام یک از حالت‌های نقش، فرد دچار اختلال فکری و بی‌نظمی می‌شود؟
 الف. تعارض نقش ب. فشار نقش ج. دلسردی از نقش د. شکست در ایفای نقش
- نظریه‌ی «خودآیین سانه» از کدام جامعه شناس می‌باشد؟
 الف. جورج مید هربرت ب. ماکس وبر
 ج. چارلز هارتون کولی د. کارل مارکس
- برای همه خصلتها و ویژگی‌هایی که معرف رفتار یک شخص است، چه اصطلاحی به کار برده می‌شود؟
 الف. شخصیت ب. خود ج. پویایی خود د. منش ملی

نام درس: مبانی جامعه شناسی مفاهیم اساسی ۱
 رشته تحصیلی / گد درس: علوم اجتماعی (کلیه گرایشها ۱۲۲۲۰۰۱) - آمار ۱۲۲۲۰۷۶ - آمار و کاربردها ۱۲۲۲۲۲۳ - اقتصاد (ستی ۱۲۲۲۱۳۹) زمان آزمون (دقیقه): تستی: ۶۵ تشریحی: --
 کتابداری (کارهانی ۱۲۲۲۰۷۱) - حسابداری (ستی ۱۲۲۲۰۷۰) - تجميع ۱۲۲۲۰۵۵ - روانشناسی (ستی - تجميع ۱۲۲۲۰۶۲) - علوم تربیتی (تجميع مشاوره ۱۲۲۱۳۵۹) - ریاضیات و کاربردها ۱۲۲۲۲۲۳
 گد سری سؤال: یک (۱) استفاده از: -- مجاز است.

۱۱. کدام گروه است که فرد انتخاب می کند و شخصاً به عضویت در آن علاقه مند است؟
 الف. مرجع ب. اختیاری ج. همدرد د. نخستین
۱۲. کدامیک از مسائل زیر، جزء مسائلی نیست که گروهها با آن روبه رو می شوند؟
 الف. انطباق ب. نظارت ج. گسستگی د. حفاظت
۱۳. به فرایند توسعه نظامی از هنجارها و پایگاهها و نقشهای مشخص و به هم پیوسته که جامعه آن را پذیرا شده، چه عنوانی اطلاق می گردد؟
 الف. نهاد ب. سازمان ج. انجمن د. نهادی شدن
۱۴. چرا میان نهادهای مختلف، روحیه رقابت وجود دارد؟
 الف. به دلیل اشتراک در کارکردهای اساسی ب. به دلیل اشتراک در قواعد رفتار
 ج. به دلیل اشتراک در مقوله نمادهای فرهنگی د. به دلیل اشتراک در اصول اعتقادی
۱۵. به شبکه نسبتاً وسیعی از روابط بین افراد که از طریق نسبی یا سببی و از طریق فرزند پذیری به یکدیگر مرتبط می شوند چه عنوانی اطلاق می شود؟
 الف. ساخت خانواده ب. جایگاه خانواده ج. خویشاوندی د. کارکرد خانواده
۱۶. دگرگونی در کدام بخش ساخت خانواده صنعتی، موجب شده تا فرزندان، میراث اقتصادی محسوب شوند؟
 الف. بالارفتن مستمر سطح آموزش و پرورش ب. دگرگونی در نقش فرزندان
 ج. وسایل جلوگیری از بارداری و مشاوره خانوادگی د. توقعاتی که هر یک از طرفین ازدواج از دیگری دارد
۱۷. آموزش و پرورش با چه روشی، به تداوم فرهنگ یک جامعه کمک می کند؟
 الف. همبستگی اجتماعی ب. انتقال فرهنگی
 ج. جامعه پذیری د. برجسب زنی
۱۸. وقتی معلمی، دانش آموزان را ملزم می کند که قسمتی از یک کتاب درسی را بخوانند و روز بعد آن را برای معلم بازگو کنند، از چه سبک آموزشی استفاده کرده است؟
 الف. رهنمودی ب. مشاوره ای ج. دستوری د. اختیاری
۱۹. کدام عبارت درباره تفاوت بین باورهای مربوط به سحر و جادو و مذهب درباره تندرستی، صحیح تر می باشد؟
 الف. جادو را انسانها کنترل می کنند و مذهب نیز تحت نظارت انسانها می باشد
 ب. جادو را انسانها کنترل می کنند اما مذهب تحت نظارت خداوند است
 ج. جادو تحت نظارت خداوند و ارواح است اما مذهب را انسانها کنترل می کنند
 د. جادو تحت نظارت خداوند و ارواح است و مذهب نیز تحت کنترل خداوند است

نام درس: مبانی جامعه شناسی مفاهیم اساسی ۱
رشته تحصیلی / گد درس: علوم اجتماعی (کلیه گرایشها ۱۲۲۲۰۰۱) - آمار ۱۲۲۲۰۷۶ - آمار و کاربردها ۱۲۲۲۲۲۳ - اقتصاد (ستتی ۱۲۲۲۱۳۹) **زمان آزمون (دقیقه):** تستی: ۶۵ **تشریحی:** --
 کتابداری (کارهانی ۱۲۲۲۰۷۱) - حسابداری (ستتی ۱۲۲۲۰۷۰) - تجميع ۱۲۲۲۰۵ - روانشناسی (ستتی - تجميع ۱۲۲۲۰۶۲) - علوم تربیتی (تجميع مشاوره ۱۲۲۱۳۵۹) - ریاضیات و کاربردها ۱۲۲۲۲۲۳
گد سری سؤال: یک (۱) **استفاده از:** -- **مجاز است:**

۲۰. پارسنز بیماری را، چگونه تعریف می کند؟

- الف. بیماری عامل توجیه درآمد و موقعیت بالای پزشکان و نابرابری مراقبت بهداشتی است.
- ب. نیروهای سیاسی و اقتصادی، ماهیت بیماری را در نظام سرمایه داری تعیین می کنند
- ج. بیماری شکلی از رفتار انحرافی است که مانند جرم نیاز به پاسخ اجتماعی دارد
- د. مشکلات حرفه ای و اقتصادی پرستاران، عامل عمده در تعریف بیماری می باشد.

۲۱. کدام یک از عبارتهای زیر درباره هنجارهای ممنوع و تجویز شده درست می باشد؟

- الف. هنجارهای تجویز شده چیزهایی را مشخص می کنند که فرد مجاز به انجام ندادن آنهاست.
- ب. هنجارهای ممنوع چیزهایی را مشخص می کنند که فرد مجاز به انجام دادن آنهاست.
- ج. هنجارهای تجویز شده چیزهایی را مشخص می کنند که فرد مجاز به انجام دادن آنهاست.
- د. هنجارهای تجویز شده و ممنوع چیزهایی را مشخص می کنند که فرد مجاز به انجام آنها نیست.

۲۲. نظارت اجتماعی غیررسمی در چه گروههای آشکار می شود و موثرترین عامل آن کدام است؟

- الف. گروههای ثانویه - زخم زبان زدن
- ب. گروههای نخستین - شایعه پراکنی
- ج. گروههای ثانویه - تمسخر
- د. گروههای نخستین - بیم طرد از گروه

۲۳. رفتار دزدان و تبهکاران حرفه ای، جزء کدام یک از انواع انحراف به شمار می رود؟

- الف. انحراف نخستین
- ب. انحراف ثانوی
- ج. انحراف فردی
- د. انحراف گذرا

۲۴. چه نظامی افراد را با توجه به امتیازاتشان رتبه بندی می کند؟

- الف. طبقه اجتماعی
- ب. پایگاه اجتماعی
- ج. قشربندی اجتماعی
- د. نمادهای منزلتی

۲۵. کدام طبقه اجتماعی، به جای برنامه ریزی برای آینده، نیازهای آتی خود را برطرف می کنند و سطح تحصیلاتشان پایین است؟

- الف. متوسط
- ب. پایین
- ج. بالا
- د. کاست

۲۶. چه تفاوتی در تعریف مارکس از طبقه اجتماعی با تعریف وبر از طبقه اجتماعی، وجود دارد؟

الف. مارکس صرفاً با ملاک منزلت تعریف می کند.

ب. وبر صرفاً با عنصر اقتصادی تعریف می کند.

ج. مارکس با عنصر قدرت و منزلت و ثروت تعریف می کند.

د. وبر با سه عنصر قدرت، ثروت و منزلت تعریف می کند.

۲۷. فردی که تغییر شغل می دهد بدون این که پایگاه اجتماعی او تغییر کند، دارای چه نوع تحرکی است؟

- الف. عمودی
- ب. افقی
- ج. نزولی
- د. صعودی

۲۸. در جامعه صنعتی، کدام پایگاه برای اکثریت جمعیت، بسیار مهم می باشد؟

- الف. محول
- ب. انتسابی
- ج. محقق
- د. خویشاوندی

نام درس: مبانی جامعه شناسی مفاهیم اساسی ۱
رشته تحصیلی / گد درس: علوم اجتماعی (کلیه گرایشها ۱۲۲۲۰۰۱) - آمار ۱۲۲۲۰۷۶ - آمار و کاربردها ۱۲۲۲۲۲۳ - اقتصاد (ستی ۱۲۲۲۱۳۹) - زمان آزمون (دقیقه): تستی: ۶۵ تشریحی: --
 کتابداری (کارهانی ۱۲۲۲۰۷۱) - حسابداری (ستی ۱۲۲۲۰۷۰) - تجميع ۱۲۱۴۱۰۵ - روانشناسی (ستی - تجميع ۱۲۲۲۰۶۲) - علوم تربیتی (تجميع مشاوره ۱۲۱۱۳۵۹) - ریاضیات و کاربردها ۱۲۲۲۲۲۳
گد سری سؤال: یک (۱) **استفاده از:** -- **مجاز است.**

۲۹. به نظر شما، حداکثر مدت حیات یک انسان چه نام دارد؟
- الف. امید به زندگی ب. باروری طبیعی ج. نسبت جنسی د. پهنه عمر
۳۰. کدام نظریه معتقد است که جمعیت به صورت تصاعد هندسی و مواد غذایی به صورت تصاعد حسابی افزایش می یابد؟
- الف. نظریه مرحله انتقالی ب. نظریه مالتوس ج. نظریه ثبات جمعیت د. نظریه افزایش جمعیت
۳۱. کدام یک از موارد زیر از ویژگی جامعه روستایی می باشد؟
- الف. ناهمگنی در افکار و امیال آداب و رسوم ب. تحرک طبقه ای بسیار شدید ج. جامعه ای آرام با تراکم جمعیت اندک د. شمار بالای نوآوری های فنی
۳۲. در نظریه بورگس، کارگران هر کدام منطقه ای شهر سکونت دارد؟
- الف. منطقه ۱ ب. منطقه ۲ ج. منطقه ۳ د. منطقه ۴
۳۳. عبارت زیر، جزء کدامیک از عوامل تعیین کننده رفتار جمعی محسوب می شود؟
- « هنگامی که فشاری بر جامعه تحمیل می شود، مردم اغلب برای یافتن راه حلی پذیرفتنی، به همکاری با یکدیگر ترغیب می شوند. »
- الف. زمینه ساختاری ب. فشار ساختاری ج. بسیج برای اقدام د. عوامل شتاب دهنده
۳۴. در چه زمانی، سرایت اجتماعی پدیدار می شود؟
- الف. هنگامی که جماعت در حالت برانگیختگی و هیجان است و واکنشها از یک شخص به شخص دیگر راه می یابد. ب. زمانی که جماعتها دارای رهبری تثبیت شده و الگوهای رفتاری مقبول بوده و با مسئولیت فردی عمل نمی کنند. ج. زمانی که افراد در میان جمع دچار هیجان می شوند و متوجه عواقب اعمال و رفتارشان هستند. د. زمانی که افراد جامعه به طور وسیعی، پیامی را در میان افراد رد و بدل می کنند و به واقعیت نزدیک می باشد.
۳۵. جماعتی که برای رسیدن به هدف خود خشونت به خرج می دهد و اموال عمومی را نابود می کند، جزء کدامیک از انواع جماعتها می باشد؟
- الف. هراسان ب. فعال ج. آشوبگر د. شورشی
۳۶. کدامیک از موارد زیر به تفاوت اصلی میان سازمان به شدت ساختمند و سازمان کمتر ساختمند، مربوط می شود؟
- الف. میزان خودمختاری در این دو نوع سازمان ب. سلسله مراتب کسب قدرت و مسئولیت ج. تخصصی شدن کارها در نظام دیوانسالاری د. رفتار غیرشخصی در نظام دیوانسالاری
۳۷. در کدام رهبری، تصمیم گیری سریع و کارآمد در آن، غالباً دشوار است؟
- الف. دموکراتیک ب. آمرانه ج. الیگارشیک د. متنفذان

نام درس: مبانی جامعه شناسی مفاهیم اساسی ۱
 رشته تحصیلی / کد درس: علوم اجتماعی (کلیه گرایشها ۱۲۲۲۰۰۱) - آمار ۱۲۲۲۰۷۶ - آمار و کاربردها ۱۲۲۲۲۲۳ - اقتصاد (ستتی ۱۲۲۲۱۳۹) زمان آزمون (دقیقه): تستی: ۶۵ تشریحی: --
 کتابداری (کارهانی ۱۲۲۲۰۷۱) - حسابداری (ستتی ۱۲۲۲۰۷۰) - تجميع ۱۲۲۲۰۵ - روانشناسی (ستتی - تجميع ۱۲۲۲۰۶۲) - علوم تربیتی (تجميع مشاوره ۱۲۱۱۳۵۹) - ریاضیات و کاربردها ۱۲۲۲۲۲۳
 کد سری سؤال: یک (۱) استفاده از: -- مجاز است.

۳۸. به نظر شما کدام یک از انواع اقتدار بر کیفیت‌های شخصی افراد مبتنی است؟

الف. قانونی ب. سنتی ج. رسمی د. فرهمندانه

۳۹. چه افرادی در زمینه رشد، برنامه ریزی و توسعه در اجتماع، بیشترین نفوذ را اعمال می‌کنند؟

الف. گروههای ذینفع ب. گروههای فشار ج. گروههای متنفذ د. گروههای نخبه

۴۰. کدام جنبش تلاش می‌کند که برخی از شئون جامعه را تغییر دهد، بدون این که قصد دگرگون کردن کامل جامعه را داشته باشد؟

الف. محافظه کار ب. اصلاح طلب ج. انقلابی د. واپس‌گرا

www.Sanjesh3.com

تعداد سوالات: تستی: ۴۰ تشریحی: --

نام درس: مبانی جامعه شناسی مفاهیم اساسی ۱

رشته تحصیلی / کد درس: علوم اجتماعی (کلیه گرایشها ۱۲۲۲۰۰۱) - آمار ۱۲۲۲۰۷۶ - آمار و کاربردها ۱۲۲۲۲۲۳ - اقتصاد (ستی ۱۲۲۲۱۳۹) زمان آزمون (دقیقه): تستی: ۶۵ تشریحی: --

کتابداری (کارهانی ۱۲۲۲۰۷۱) - حسابداری (ستی ۱۲۲۲۰۷۰) - تجميع ۱۲۲۲۰۵۵ - روانشناسی (ستی - تجميع ۱۲۲۲۰۶۲) - علوم تربیتی (تجميع مشاوره ۱۲۲۱۳۵۹) - ریاضیات و کاربردها ۱۲۲۲۲۲۳

مجاز است.

استفاده از: --

کد سری سوال: یک (۱)

۱۱. کدام گروه است که فرد انتخاب می‌کند و شخصاً به عضویت در آن علاقه مند است؟

الف. مرجع ب. اختیاری ج. همدرد د. نخستین

۱۲. کدامیک از مسائل زیر، جزء مسائلی نیست که گروهها با آن روبه‌رو می‌شوند؟

الف. انطباق ب. نظارت ج. گسستگی د. حفاظت

۱۳. به فرایند توسعه نظامی از هنجارها و پایگاهها و نقشهای مشخص و به هم پیوسته که جامعه آن را پذیرا شده، چه عنوانی اطلاق می‌گردد؟

الف. نهاد ب. سازمان ج. انجمن د. نهادی شدن

۱۴. چرا میان نهادهای مختلف، روحیه‌ی رقابت وجود دارد؟

الف. به دلیل اشتراک در کارکردهای اساسی ب. به دلیل اشتراک در قواعد رفتار

ج. به دلیل اشتراک در مقوله نمادهای فرهنگی د. به دلیل اشتراک در اصول اعتقادی

۱۵. به شبکه نسبتاً وسیعی از روابط بین افراد که از طریق نسبی یا سببی و از طریق فرزند پذیری به یکدیگر مرتبط می‌شوند چه عنوانی اطلاق می‌شود؟

الف. ساخت خانواده ب. جایگاه خانواده ج. خویشاوندی د. کارکرد خانواده

۱۶. دگرگونی در کدام بخش ساخت خانواده صنعتی، موجب شده تا فرزندان، میراث اقتصادی محسوب شوند؟

الف. بالارفتن مستمر سطح آموزش و پرورش

ب. دگرگونی در نقش فرزندان

ج. وسایل جلوگیری از بارداری و مشاوره خانوادگی

د. توقعاتی که هر یک از طرفین ازدواج از دیگری دارد

۱۷. آموزش و پرورش با چه روشی، به تداوم فرهنگ یک جامعه کمک می‌کند؟

الف. همبستگی اجتماعی ب. انتقال فرهنگی

ج. جامعه پذیری د. برجسب زنی

۱۸. وقتی معلمی، دانش‌آموزان را ملزم می‌کند که قسمتی از یک کتاب درسی را بخوانند و روز بعد آن را برای معلم بازگو کنند، از چه سبک آموزشی استفاده کرده است؟

الف. رهنمودی ب. مشاوره‌ای ج. دستوری د. اختیاری

۱۹. کدام عبارت درباره تفاوت بین باورهای مربوط به سحر و جادو و مذهب درباره تندرستی، صحیح‌تر می‌باشد؟

الف. جادو را انسانها کنترل می‌کنند و مذهب نیز تحت نظارت انسانها می‌باشد

ب. جادو را انسانها کنترل می‌کنند اما مذهب تحت نظارت خداوند است

ج. جادو تحت نظارت خداوند و ارواح است اما مذهب را انسانها کنترل می‌کنند

د. جادو تحت نظارت خداوند و ارواح است و مذهب نیز تحت کنترل خداوند است

نام درس: مبانی جامعه شناسی مفاهیم اساسی ۱
 رشته تحصیلی / کد درس: علوم اجتماعی (کلیه گرایشها ۱۲۲۲۰۰۱) - آمار ۱۲۲۲۰۷۶ - آمار و کاربردها ۱۲۲۲۲۲۳ - اقتصاد (ستتی ۱۲۲۲۱۳۹) زمان آزمون (دقیقه): تستی: ۶۵ تشریحی: --
 کتابداری (کارهانی ۱۲۲۲۰۷۱) - حسابداری (ستتی ۱۲۲۲۰۷۰) - تجميع ۱۲۱۴۱۰۵ - روانشناسی (ستتی - تجميع ۱۲۲۲۰۶۲) - علوم تربیتی (تجميع مشاوره ۱۲۱۱۳۵۹) - ریاضیات و کاربردها ۱۲۲۲۲۲۳
 کد سری سؤال: یک (۱) استفاده از: -- مجاز است.

۲۰. پارسنز بیماری را، چگونه تعریف می‌کند؟

- الف. بیماری عامل توجیه درآمد و موقعیت بالای پزشکان و نابرابری مراقبت بهداشتی است.
- ب. نیروهای سیاسی و اقتصادی، ماهیت بیماری را در نظام سرمایه داری تعیین می‌کنند
- ج. بیماری شکلی از رفتار انحرافی است که مانند جرم نیاز به پاسخ اجتماعی دارد
- د. مشکلات حرفه‌ای و اقتصادی پرستاران، عامل عمده در تعریف بیماری می‌باشد.

۲۱. کدام یک از عبارتهای زیر درباره هنجارهای ممنوع و تجویز شده درست می‌باشد؟

- الف. هنجارهای تجویز شده چیزهایی را مشخص می‌کنند که فرد مجاز به انجام ندادن آنهاست.
- ب. هنجارهای ممنوع چیزهایی را مشخص می‌کنند که فرد مجاز به انجام دادن آنهاست.
- ج. هنجارهای تجویز شده چیزهایی را مشخص می‌کنند که فرد مجاز به انجام دادن آنهاست.
- د. هنجارهای تجویز شده و ممنوع چیزهایی را مشخص می‌کنند که فرد مجاز به انجام آنها نیست.

۲۲. نظارت اجتماعی غیررسمی در چه گروههای آشکار می‌شود و موثرترین عامل آن کدام است؟

- الف. گروههای ثانویه - زخم زبان زدن
- ب. گروههای نخستین - شایعه پراکنی
- ج. گروههای ثانویه - تمسخر
- د. گروههای نخستین - بیم طرد از گروه

۲۳. رفتار دزدان و تبهکاران حرفه‌ای، جزء کدام یک از انواع انحراف به شمار می‌رود؟

- الف. انحراف نخستین
- ب. انحراف ثانوی
- ج. انحراف فردی
- د. انحراف گذرا

۲۴. چه نظامی افراد را با توجه به امتیازاتشان رتبه بندی می‌کند؟

- الف. طبقه اجتماعی
- ب. پایگاه اجتماعی
- ج. قشربندی اجتماعی
- د. نمادهای منزلتی

۲۵. کدام طبقه اجتماعی، به جای برنامه ریزی برای آینده، نیازهای آتی خود را برطرف می‌کنند و سطح تحصیلاتشان پایین است؟

- الف. متوسط
- ب. پایین
- ج. بالا
- د. کاست

۲۶. چه تفاوتی در تعریف مارکس از طبقه اجتماعی با تعریف وبر از طبقه اجتماعی، وجود دارد؟

الف. مارکس صرفاً با ملاک منزلت تعریف می‌کند.

ب. وبر صرفاً با عنصر اقتصادی تعریف می‌کند.

ج. مارکس با عنصر قدرت و منزلت و ثروت تعریف می‌کند.

د. وبر با سه عنصر قدرت، ثروت و منزلت تعریف می‌کند.

۲۷. فردی که تغییر شغل می‌دهد بدون این که پایگاه اجتماعی او تغییر کند، دارای چه نوع تحرکی است؟

- الف. عمودی
- ب. افقی
- ج. نزولی
- د. صعودی

۲۸. در جامعه صنعتی، کدام پایگاه برای اکثریت جمعیت، بسیار مهم می‌باشد؟

- الف. محول
- ب. انتسابی
- ج. محقق
- د. خویشاوندی

نام درس: مبانی جامعه شناسی مفاهیم اساسی ۱
رشته تحصیلی / گد درس: علوم اجتماعی (کلیه گرایشها ۱۲۲۲۰۰۱) - آمار ۱۲۲۲۰۷۶ - آمار و کاربردها ۱۲۲۲۲۲۳ - اقتصاد (ستی ۱۲۲۲۱۳۹) - زمان آزمون (دقیقه): تستی: ۶۵ تشریحی: --
 کتابداری (کارهانی ۱۲۲۲۰۷۱) - حسابداری (ستی ۱۲۲۲۰۷۰) - تجميع ۱۲۲۲۰۵ - روانشناسی (ستی - تجميع ۱۲۲۲۰۶۲) - علوم تربیتی (تجميع مشاوره ۱۲۱۱۳۵۹) - ریاضیات و کاربردها ۱۲۲۲۲۲۳
گد سری سؤال: یک (۱) **استفاده از:** -- **مجاز است.**

۲۹. به نظر شما، حداکثر مدت حیات یک انسان چه نام دارد؟
- الف. امید به زندگی ب. باروری طبیعی ج. نسبت جنسی د. پهنه عمر
۳۰. کدام نظریه معتقد است که جمعیت به صورت تصاعد هندسی و مواد غذایی به صورت تصاعد حسابی افزایش می یابد؟
- الف. نظریه مرحله انتقالی ب. نظریه مالتوس ج. نظریه ثبات جمعیت د. نظریه افزایش جمعیت
۳۱. کدام یک از موارد زیر از ویژگی جامعه روستایی می باشد؟
- الف. ناهمگنی در افکار و امیال آداب و رسوم ب. تحرک طبقه ای بسیار شدید ج. جامعه ای آرام با تراکم جمعیت اندک د. شمار بالایی نوآوری های فنی
۳۲. در نظریه بورگس، کارگران هر کدام منطقه ای شهر سکونت دارد؟
- الف. منطقه ۱ ب. منطقه ۲ ج. منطقه ۳ د. منطقه ۴
۳۳. عبارت زیر، جزء کدامیک از عوامل تعیین کننده رفتار جمعی محسوب می شود؟
- « هنگامی که فشاری بر جامعه تحمیل می شود، مردم اغلب برای یافتن راه حلی پذیرفتنی، به همکاری با یکدیگر ترغیب می شوند.»
- الف. زمینه ساختاری ب. فشار ساختاری ج. بسیج برای اقدام د. عوامل شتاب دهنده
۳۴. در چه زمانی، سرایت اجتماعی پدیدار می شود؟
- الف. هنگامی که جماعت در حالت برانگیختگی و هیجان است و واکنشها از یک شخص به شخص دیگر راه می یابد. ب. زمانی که جماعتها دارای رهبری تثبیت شده و الگوهای رفتاری مقبول بوده و با مسئولیت فردی عمل نمی کنند. ج. زمانی که افراد در میان جمع دچار هیجان می شوند و متوجه عواقب اعمال و رفتارشان هستند. د. زمانی که افراد جامعه به طور وسیعی، پیامی را در میان افراد رد و بدل می کنند و به واقعیت نزدیک می باشند.
۳۵. جماعتی که برای رسیدن به هدف خود خشونت به خرج می دهد و اموال عمومی را نابود می کند، جزء کدامیک از انواع جماعتها می باشد؟
- الف. هراسان ب. فعال ج. آشوبگر د. شورشی
۳۶. کدامیک از موارد زیر به تفاوت اصلی میان سازمان به شدت ساختمند و سازمان کمتر ساختمند، مربوط می شود؟
- الف. میزان خودمختاری در این دو نوع سازمان ب. سلسله مراتب کسب قدرت و مسئولیت ج. تخصصی شدن کارها در نظام دیوانسالاری د. رفتار غیرشخصی در نظام دیوانسالاری
۳۷. در کدام رهبری، تصمیم گیری سریع و کارآمد در آن، غالباً دشوار است؟
- الف. دموکراتیک ب. آمرانه ج. الیگارشسی د. متنفذان

نام درس: مبانی جامعه شناسی مفاهیم اساسی ۱
 رشته تحصیلی / کد درس: علوم اجتماعی (کلیه گرایشها ۱۲۲۲۰۰۱) - آمار ۱۲۲۲۰۷۶ - آمار و کاربردها ۱۲۲۲۲۲۳ - اقتصاد (ستتی ۱۲۲۲۱۳۹) زمان آزمون (دقیقه): تستی: ۶۵ تشریحی: --
 کتابداری (کارهانی ۱۲۲۲۰۷۱) - حسابداری (ستتی ۱۲۲۲۰۷۰) - تجميع ۱۲۲۲۰۵ - روانشناسی (ستتی - تجميع ۱۲۲۲۰۶۲) - علوم تربیتی (تجميع مشاوره ۱۲۱۱۳۵۹) - ریاضیات و کاربردها ۱۲۲۲۲۲۳
 کد سری سؤال: یک (۱) استفاده از: -- مجاز است.

۳۸. به نظر شما کدام یک از انواع اقتدار بر کیفیت‌های شخصی افراد مبتنی است؟

الف. قانونی ب. سنتی ج. رسمی د. فرهمندانه

۳۹. چه افرادی در زمینه رشد، برنامه ریزی و توسعه در اجتماع، بیشترین نفوذ را اعمال می‌کنند؟

الف. گروههای ذینفع ب. گروههای فشار ج. گروههای متنفذ د. گروههای نخبه

۴۰. کدام جنبش تلاش می‌کند که برخی از شئون جامعه را تغییر دهد، بدون این که قصد دگرگون کردن کامل جامعه را داشته باشد؟

الف. محافظه کار ب. اصلاح طلب ج. انقلابی د. واپس‌گرا

www.Sanjesh3.com

نام درس: جامعه‌شناسی انحرافات اجتماعی - انحرافات و سیاست اجتماعی - آسیب‌شناسی اجتماعی
 رشته تحصیلی / گد درس: روانشناسی (ستتی و تجمع ۱۳۲۲۰۶۳)
 علوم اجتماعی (پژوهشگری ۱۳۲۲۰۱۴ - برنامه‌ریزی ۱۳۲۲۲۱۰ - مددکاری ۱۳۲۲۱۴۱) - علوم تربیتی (تجمع مشاوره ۱۳۱۱۳۶۰)
 گد سری سؤال: یک (۱) استفاده از: - مجاز است:

امام خمینی (ع): این محرم و صفر است که اسلام را زنده نگه داشته است.

۱. کدام مفهوم زیر بر تمام فراورده‌های مشترک جامعه بشری (مادی - غیر مادی) مانند: نقاشی‌ها، هواپیماها، خانه‌ها، زبان، ارزشها، قوانین رفتاری، عقاید مذهبی و غیره دلالت دارد؟

الف. فرهنگ ب. هنجار ج. منزلت د. نقش

۲. کدامیک از نمونه‌های زیر جزء گروه اولی محسوب می‌شود؟

الف. احزاب سیاسی ب. دانشگاه
ج. آموزش و پرورش د. گروه دوستان

۳. عبارت «مطالعه نابسامانی و اختلال و عدم هماهنگی و تعادل در کارکردهای مربوط به کالبد حیات اجتماعی انسانها» بیانگر کدام مفهوم زیر است؟

الف. کج رفتاری اجتماعی ب. آسیب‌شناسی اجتماعی
ج. قدرت د. ناهنجاری اجتماعی

۴. کدام نظریه‌پرداز اجتماعی سیاهان و افراد فلج را کج رفتار دانسته است؟

الف. هاوارد بکر ب. اروینگ گافمن
ج. فرد دیویس د. رابرت مرتن

۵. به عقیده سی رایت میلز، باید در برخورد با مسائل اجتماعی بین کدام مسائل زیر فرق عمده‌ای قائل شد؟

الف. رفتاری‌های شخصی و کج رفتاری ب. انحرافات اجتماعی و مشکلات عمومی
ج. رفتاری‌های شخصی و مشکلات عمومی د. قانون‌شکنی و کج رفتاری

۶. کارکرد دوم مثبت کج رفتاری که در آن اعضای هم نوای جامعه با واکنش جمعی بر ضد کج رفتاری و کج رفتاران، هنجارها و ارزشهای خویش را تقویت و تثبیت کرده چه نامیده می‌شود؟

الف. مدارای اجتماعی ب. گریز نهادی
ج. بدنامی و رسوایی د. همبستگی گروهی

۷. کدام فرضیه زیر در تعریف کج رفتاری متعلق به رویکرد اثبات‌گرایان است؟

الف. کج رفتاری انگلی بیش نیست و هیچ ویژگی ذاتی ندارد.
ب. کج رفتاری یک موضوع قابل مشاهده و کج رفتار یک موجود واقعی است.
ج. کج رفتاری تجربه‌ای ذهنی است.

د. کج رفتاری، عملی ارادی و تجلی اراده، خواست و انتخاب انسان است.

۸. از نظر رابرت مرتن کدام گزینه زیر فرد را به کج رفتاری مجبور می‌کند؟

الف. خانواده ب. جامعه ج. مدرسه د. همسالان

نام درس: جامعه‌شناسی انحرافات اجتماعی - انحرافات و سیاست اجتماعی - آسیب‌شناسی اجتماعی
 رشته تحصیلی / گد درس: روانشناسی (ستتی و تجمیع ۱۲۲۲۰۶۳)
 علوم اجتماعی (پژوهشگری ۱۲۲۲۰۱۴ - برنامه‌ریزی ۱۲۲۲۲۱۰ - مددکاری ۱۲۲۲۱۴۱) - علوم تربیتی (تجمیع مشاوره ۱۲۱۱۳۶۰)
 گد سری سؤال: یک (۱) استفاده از: - مجاز است.

۹. کدامیک از رویکردهای زیر از دید سادرلند به مسئله کج رفتاری دیده نشده است؟
- الف. کج رفتاری ارشی است.
ب. کج رفتاری یادگرفتنی است.
ج. در تعامل با دیگران آموخته می‌شود.
د. در درون گروه روی می‌دهد.
۱۰. از دیدگاه تراوس هرشی، آنچه که فرد خود را از طریق آن به جامعه پیوند می‌زند، چه نام دارد؟
- الف. اعتقاد
ب. تعلق خاطر
ج. متعهد بودن
د. درگیر شدن
۱۱. طبق نظریه انگرنی کدام گزینه زیر جزء کسانی هستند که قادر به انگرنی بوده و به هر کس که از قانون و اخلاق مزبور تخلف کند انگ کج رفتاری می‌زنند؟
- الف. فقرا
ب. بیماران روانی
ج. روان پزشکان
د. بزهکاران جوان
۱۲. در کج رفتاری‌های اقتصادی سازمانی کدام نوع از کج رفتاری به حوزه تولید و توزیع مواد غذایی، محصولات فاقد ضوابط ایمنی تبلیغات تجاری اغفال کننده و کلاهبرداری مربوط می‌شود؟
- الف. کج رفتاری علیه کارکنان
ب. کج رفتاری علیه مشتریان
ج. کج رفتاری علیه دولت
د. کج رفتاری علیه محیط زیست
۱۳. طبق آمارهای اداره کل پلیس بین‌الملل در مورد انواع سرقت در ۹۳ کشور جهان در سال ۱۹۹۹ بیشترین سرقت در کدام کشور بوده است؟
- الف. فرانسه
ب. آلمان
ج. دانمارک
د. روسیه
۱۴. کدام نوع سرقت از مهمترین انواع سرقت اموال است که امروزه به یک تجارت بزرگ تبدیل شده است؟
- الف. سرقت ماشین
ب. سرقت از مغازه‌ها
ج. سرقت از منازل
د. سرقت از بانک‌ها
۱۵. کدامیک از سازمانهای تبهکار زیر را مثلث می‌نامند که سه ضلع مساوی داشته و نشان دهنده وحدت و قدرت عظیم این سازمانها است؟
- الف. مافیای آمریکا
ب. مافیای ایتالیا
ج. مافیای روسیه
د. مافیای هنگ کنگ
۱۶. طبق آمار و ارقام ارائه شده قوه قضائیه از سال ۱۳۷۶ لغایت ۱۳۸۰ کدامیک از استانهای کشور بیشترین و کمترین میزان موارد خشونت را به خود اختصاص داده‌اند؟
- الف. گلستان - قزوین
ب. اردبیل - هرمزگان
ج. مازندران - خوزستان
د. گیلان - سیستان و بلوچستان
۱۷. کدام گزینه زیر یکی از شاخص‌های مهم وجود خشونت در جامعه تلقی می‌شود؟
- الف. قتل عمد
ب. ضرب و جرح
ج. نزاع دسته جمعی
د. ماشین دزدی

نام درس: جامعه‌شناسی انحرافات اجتماعی - انحرافات و سیاست اجتماعی - آسیب‌شناسی اجتماعی
 رشته تحصیلی / گد درس: روانشناسی (ستى و تجميع ۱۲۲۰۶۳)
 علوم اجتماعی (پژوهشگری ۱۲۲۰۱۴ - برنامه‌ریزی ۱۲۲۲۱۰ - مددکاری ۱۲۲۲۱۴۱) - علوم تربیتی (تجميع مشاوره ۱۲۱۱۳۶۰)
 گد سرى سؤال: يك (۱) استفاده از: - مجاز است.

۱۸. علت اصلی حمل سلاح در آمریکا توسط افراد چه می‌تواند باشد؟

الف. پیدا کردن منزلت بین گروه همسالان

ب. حفاظت از خود در مقابل خطرات همسایگی‌های جرم‌خیز محل سکونت

ج. تحت تأثیر قرار دادن دیگران

د. برانگیختن حس انتقامجویی

۱۹. کدام دسته از نظریه‌پردازان علت قتل را در محیط اجتماعی آدم جستجو می‌کنند؟

الف. بیورژنیک ب. سوسیورژنیک ج. سایکوزنیک د. نظریه روان کاوی

۲۰. والدینی که در کودکی خود یاد گرفته باشند که اعمال خشونت در مواجهه با مشکلات تربیتی کودکان مجاز است به کدام نوع خشونت روی آورده‌اند؟

الف. باور همگان ب. سرخوردگی ج. خشونت بین نسلی د. فقدان مهارت‌های سرپرستی

۲۱. مراسمی که در طی آن اشراف و سرداران تحقیر شده و شکست خورده ژاپنی، شمشیری را به شکم خود فرو کرده و به حیات خود خاتمه داده‌اند، چه نامیده می‌شود؟

الف. هاراکیری ب. انیویت ج. ساتی د. هوموداپلکس

۲۲. از نظر امیل دورکیم، زمانی که افراد احساس کنند گروهی را که به آن تعلق دارند و با افراد آن کنش‌های متقابل معنادار داشته‌اند رو به نابودی است، به چه نوع خودکشی دست می‌زنند؟

الف. قدرگرایانه ب. نابهنجارانه ج. خود خواهانه د. دیگر خواهانه

۲۳. اقلام کنندگان به خودکشی در انتقال نشانه‌های کدام گزینه به دیگران چندان موفق نیستند؟

الف. تهدید ب. افسردگی ج. اقدام د. پایان دادن به زندگی

۲۴. طبق آمارهای رسمی سازمان بهداشت جهانی، ایران در بین ۶۰ کشور جهان از لحاظ نرخ خودکشی در چه رتبه‌ای قرار دارد؟

الف. رتبه پنجم ب. رتبه چهل و یکم ج. رتبه شانزدهم د. رتبه پنجاه و هشتم

۲۵. کدامیک از موادهای مخدر زیر از دسته توهم‌زاها به حساب می‌آیند؟

الف. ال اس دی و اکستازی ب. تریاک و هروئین

ج. کوکائین و کراک د. الکل و مرفین

۲۶. با توجه به آمارهای رسمی جهانی، کشیدن سیگار علت اصلی چه نوع سرطانی است؟

الف. سرطان معده ب. سرطان پوست ج. سرطان ریه د. سرطان خون

۲۷. بر اساس کدام رویکرد، اگر تجربه نخستین مصرف مواد خوب تلقی و تعریف شود مصرف مواد تکرار خواهد شد و فرد ممکن است به تدریج بر چسب معتاد بخورد؟

الف. رویکرد تضاد ب. رویکرد ساختی - کارکردی

ج. رویکرد کنش متقابل نمادین د. نظریه‌های روان شناختی

نام درس: جامعه‌شناسی انحرافات اجتماعی - انحرافات و سیاست اجتماعی - آسیب‌شناسی اجتماعی
 رشته تحصیلی / کد درس: روانشناسی (ستتی و تجمیع ۱۲۲۲۰۶۳)
 علوم اجتماعی (پژوهشگری ۱۲۲۲۰۱۴ - برنامه‌ریزی ۱۲۲۲۲۱۰ - مددکاری ۱۲۲۲۱۴۱) - علوم تربیتی (تجمیع مشاوره ۱۲۱۱۳۶۰)
 کد سری سؤال: یک (۱) استفاده از: - مجاز است.

۲۸. در نظام کنترل اجتماعی وقتی به متخلف هشدار می‌دهد که ارتکاب اعمال خلاف با چنین مجازات‌های تلخی مواجه خواهد بود مراد چیست؟

الف. بازدارندگی جمعی ب. بازدارندگی فردی

ج. آرامش اجتماعی د. تنبیه مجرم

۲۹. در کدامیک از سازوکارهای چهارگانه تالکوت پارسونز در ارتباط با نظارت اجتماعی معیارهای درستی و نادرستی در یک نظام اخلاقی مطرح می‌شود؟

الف. تأمین مزایای اقتصادی ب. استفاده از تهدید

ج. استفاده از تشویق د. توسل به وجدان افراد

۳۰. کدام نظریه‌پرداز کاهش فزاینده سرمایه اجتماعی را در کشورهای صنعتی «فروپاشی بزرگ» یا «پایان نظم» می‌خواند؟

الف. فوکویاما ب. ماکس وبر ج. امیل دورکیم د. توماس هابز

www.Sanjesh3.com

نام درس: جامعه‌شناسی آموزش و پرورش
رشته تحصیلی/گد درس: علوم تربیتی (تاریخ و فلسفه آموزش و پرورش - سنتی: برنامه‌ریزی ۱۲۲۰۶۸) / علوم تربیتی (سنتی: پیش‌دبستانی و دبستانی ۱۲۲۰۶۸ - تجمیع: برنامه‌ریزی ۱۲۱۱۰۴۵ - امور تربیتی ۱۲۱۱۳۸۷ - آموزش و پرورش ابتدایی ۱۲۱۱۲۹۵)
تعداد سوالات: تستی: ۴۰ تشریحی: --
زمان آزمون (دقیقه): تستی: ۶۰ تشریحی: --
کد سری سؤال: یک (۱)
استفاده از: --
مجاز است.

امام خمینی^(ع): این محرم و صفر است که اسلام را زنده نگه داشته است.

۱. در مطالعات جامعه‌شناسی کدام مورد زیر به تحقیق جهت می دهد داده های پژوهش را معین می کند و تفسیر داده ها را تحت تاثیر قرار می دهد؟

- الف. فرضیه
ب. مسئله
ج. تئوری
د. روش گردآوری داده ها
۲. موضوع مطالعه چمن کلمن در مورد نظامهای آموزشی کدام مورد زیر بود؟
- الف. برابری فرصت آموزشی
ب. روشهای تدریس
ج. شخصیت معلم
د. مدیریت در آموزش و پرورش
۳. کدام یک از نهادهای اجتماعی سرمنشاء اصلی آموزش و پرورش بوده است؟

- الف. دولت
ب. دین
ج. مذهب
د. خانواده
۴. اعتقاد به اینکه نیروهای فوق طبیعی بر تمام پدیده های هستی تسلط دارند به پیدایی کدام مورد زیر در جامعه منجر شد؟
- الف. دولت
ب. دین
ج. جادو
د. آموزش و پرورش

۵. کارکرد کدام یک از نهادهای اجتماعی «تدارک برای استفاده مشروع از قدرت برای استقرار و حفظ نظم اجتماعی» است؟

الف. حکومت
ب. دین
ج. آموزش و پرورش
د. اقتصاد

۶. کدام یک از اصطلاحات زیر گاهی مترادف نهاد اجتماعی به کار برده می شود؟

الف. انجمن
ب. سازمان
ج. موسسه
د. نظام

۷. «رشد و گسترش اتحادیه های صنفی و کارگری» کارکرد نهان کدام مورد زیر می باشد؟

الف. خانواده
ب. اقتصاد
ج. دولت
د. آموزش و پرورش

۸. حکومت ها از طریق کدام نهاد اجتماعی زیر در صدد دست یابی به همنوایی اجتماعی هستند؟

الف. خانواده
ب. دین
ج. سیاست
د. آموزش و پرورش

۹. به شبکه روابط نسبتاً پایدار میان اجزای نظام اجتماعی چه اطلاق میشود؟

الف. ساختار اجتماعی
ب. سازمان
ج. موسسه
د. نهاد اجتماعی

نام درس: جامعه‌شناسی آموزش و پرورش
رشته تحصیلی/گد درس: علوم تربیتی (تاریخ و فلسفه آموزش و پرورش - سنتی: برنامه‌ریزی ۱۲۲۰۶۸) علوم تربیتی (سنتی: پیش‌دبستانی و دبستانی ۱۲۲۰۶۸ - تجمیع: برنامه‌ریزی ۱۲۱۱۰۴۵ - امور تربیتی ۱۲۱۱۳۸۷ - آموزش و پرورش ابتدایی ۱۲۱۱۲۹۵)
تعداد سؤالات: تستی: ۴۰ تشریحی: --
زمان آزمون (دقیقه): تستی: ۶۰ تشریحی: --
کد سری سؤال: یک (۱)
استفاده از: --
مجاز است.

۱۰. به زعم نویسنده کتاب کدام یک از نهادهای زیر در جوامع امروز از اقتدار و تسلط بیشتری برخوردار هستند؟

- الف. فرهنگی و اجتماعی
ب. فرهنگی و سیاسی
ج. اجتماعی و سیاسی
د. سیاسی و اقتصادی

۱۱. بارزترین ویژگی نظام آموزش و پرورش ایران کدام مورد زیر می باشد؟

- الف. کنترل بخش خصوصی
ب. کنترل دولتی و سازمان متمرکز
ج. سازمان غیر متمرکز
د. کنترل بخش خصوصی و سازمان متمرکز

۱۲. مامور تعمیم آموزش ابتدایی در اقصی نقاط کشور در قبل از انقلاب اسلامی کدام مورد زیر بود؟

- الف. سپاه بهداشت
ب. سپاه ترویج
ج. سپاه دانش
د. مکتب خانه

۱۳. کدام یک از موارد زیر از اهداف مطلقه ای گردن آموزش و پرورش بوده است؟

- الف. مشارکت مردم در امر آموزش و پرورش
ب. تمرکز و تصمیم گیری ملی برای آموزش و پرورش
ج. ترویج فرهنگ ملی
د. کنترل و دخالت بیشتر دولت در آموزش و پرورش

۱۴. کدام کارکرد آموزش و پرورش بسیار محافظه کارانه است؟

- الف. جامعه پذیری
ب. گزینش و تخصیص
ج. یگانگی اجتماعی
د. انتقال فرهنگ

۱۵. آموزش و پرورش رسمی از طریق کدام کارکرد خویش سلسله مراتب اجتماعی را در نسلهای متوالی باز آفرینی می کند؟

- الف. انتقال فرهنگ
ب. گزینش و تخصیص
ج. نظارت اجتماعی
د. جامعه پذیری

۱۶. برای جامعه بازدهی سرمایه گذاری در آموزش و پرورش به کدام شکل بروز می کند؟

- الف. درآمد فرد
ب. شغل افراد
ج. پایگاه اجتماعی مطلوب تر
د. نیروی کار بامهارت

۱۷. اولین کانون مهم اجتماعی شدن کودکان کدام مورد زیر است؟

- الف. خانواده
ب. دین
ج. سیاست
د. آموزش و پرورش

۱۸. به « آنچه جامعه می آفریند و به انسانها وا می گذارد » چه اطلاق می شود؟

- الف. جامعه پذیری
ب. شخصیت
ج. فرهنگ
د. نقش اجتماعی

نام درس: جامعه‌شناسی آموزش و پرورش
رشته تحصیلی/گد درس: علوم تربیتی (تاریخ و فلسفه آموزش و پرورش - سنتی: برنامه‌ریزی ۱۲۲۲۰۶۸) / علوم تربیتی (سنتی: پیش‌دبستانی و دبستانی ۱۲۲۲۰۶۸ - تجمیع: برنامه‌ریزی ۱۲۱۱۰۴۵ - امور تربیتی ۱۲۱۱۳۸۷ - آموزش و پرورش ابتدایی ۱۲۱۱۲۹۵)
تعداد سوالات: تستی: ۴۰ تشریحی: --
زمان آزمون (دقیقه): تستی: ۶۰ تشریحی: --
کد سری سؤال: یک (۱)
استفاده از: --
مجاز است.

۱۹. سه عنصر پرورش اجتماعی که لازم و ملزوم یکدیگرند، کدامند؟

الف. کنش متقابل اجتماعی - مهر و محبت - زبان

ب. شخصیت - نهاد اجتماعی - زبان

ج. مهر و محبت - فرهنگ - امید و آرزو

د. مهارت‌ها - آداب و رسوم - هویت

۲۰. اینکه «اعضای هر جامعه در زمینه شخصیت دارای همانندی‌هایی هستند» مصداق کدام مفهوم زیر است؟

الف. نظام گرایش‌های معین

ب. هویت اجتماعی

ج. خودآیینی ای

د. منش اجتماعی

۲۱. به گروه اجتماعی سازمان یافته ای که فرد بدان وسیله به خود یگانه دست می یابد چه اطلاق می شود؟

الف. دیگران به طور اعم

ب. آیین سان

ج. تصور خود

د. شخصیت نمائی

۲۲. در یک جامعه ساده (ابتدایی) کدام پدیده زیر تجانس دیگران به طور اعم را دچار دگر گونی می سازد؟

الف. دولت

ب. دین

ج. نفوذ فرهنگ‌های بیگانه

د. تقلید افراد

۲۳. زیگموند فروید جامعه پذیری را مبارزه میان کدام موارد زیر تلقی می کند؟

الف. فرد و جامعه

ب. دین و خانواده

ج. دولت و دین

د. دولت و جامعه

۲۴. در دیدگاه جامعه شناسی کدام مورد زیر را می توان به عنوان ترکیب و تلفیق نقش هایی تصور کرد که فرد در مناسبات اجتماعی

خود عهده دار آنهاست ؟

الف. پایگاه اجتماعی

ب. جامعه پذیری

ج. دیگران به طور اعم

د. شخصیت

۲۵. کدام یک از موارد زیر از گروه‌های نخستین محسوب می شود؟

الف. اتحادیه های صنفی

ب. جرگه دوستان

ج. سندیکای کارگران

د. انجمن های حرفه ای

۲۶. کدام مورد زیر اختراع غیر مادی بشر محسوب می شود؟

الف. هواپیما

ب. ماشین بخار

ج. ماشین بخار

د. تلفن

۲۷. دگرگونی سازی بنیادی نظام قدیم و جایگزین کردن نظام جدید توسط کدام پدیده زیر ممکن می گردد؟

الف. انقلاب

ب. اصلاحات

ج. قانونگذاری

د. اختراع

نام درس: جامعه‌شناسی آموزش و پرورش
رشته تحصیلی/گد درس: علوم تربیتی (تاریخ و فلسفه آموزش و پرورش - سنتی: برنامه‌ریزی ۱۲۲۲۰۶۸) علوم تربیتی (سنتی: پیش‌دبستانی و دبستانی ۱۲۲۲۰۶۸ - تجمیع: برنامه‌ریزی ۱۲۱۱۰۴۵ - امور تربیتی ۱۲۱۱۳۸۷ - آموزش و پرورش ابتدایی ۱۲۱۱۲۹۵)
تعداد سوالات: تستی: ۴۰ تشریحی: --
زمان آزمون (دقیقه): تستی: ۶۰ تشریحی: --
کد سری سؤال: یک (۱)
استفاده از: --
مجاز است.

۲۸. کدامیک از عبارات زیر صحیح است؟

الف. جامعه ای که قدرت در دست سالمندان است روحیه محافظه کاری ندارد.

ب. جامعه ای که به هم‌نوا سازی افراد اصرار می‌ورزد بیشتر به استقبال تغییر می‌رود.

ج. جامعه ای که از تجانس فرهنگی برخوردار است مشکل به تغییر تن در می‌دهد

د. جامعه ای که از تجانس فرهنگی برخوردار است تغییر در آن سهل و فراوان است

۲۹. در دیدگاه کدام یک از جامعه‌شناسان برای اینکه آموزش و پرورش آموزشگاهی بتواند پیشاهنگ تغییر اجتماعی شود لازم است عمومی شود مداومت داشته باشد و با ساختار شغلی در جامعه دارای رابطه متعادل باشد؟

الف. دورکیم

ب. وبر

ج. سويفت

د. ویلاردوالر

۳۰. افراد جامعه با برخورداری از آموزش و پرورش به وجهه و منزلت اجتماعی بالاتری نایل می‌شوند به این فراگرد چه اطلاق می‌شود؟

الف. نقش اجتماعی

ب. توسعه اجتماعی

ج. تحرک اجتماعی

د. برنامه ریزی اجتماعی

۳۱. در دیدگاه اسپنسر کدام پدیده زیر تعیین کننده وضع و چگونگی جامعه و نظام تربیتی آن است؟

الف. دولت

ب. خانواده

ج. دین

د. ماهیت انسان

۳۲. در نظریه کارکرد گرایی از طریق جامعه پذیری افراد کدام امر مهم در نظام اجتماعی حاصل می‌گردد؟

الف. تضاد

ب. توافق

ج. ستیز

د. کارکرد

۳۳. ویلاردوالر معتقد است کدام پدیده زیر در آمریکا بطور دائم حالت بی تعادلی به سر می‌برد؟

الف. مدرسه

ب. دین

ج. خانواده

د. دولت

۳۴. در کدام رویکرد جامعه‌شناسی خود انگاریهای دانش آموزان و تاثیر آن بر آرزوها و رابطه آن با پیشرفت تحصیلی آنان مورد توجه قرار می‌گیرد؟

الف. ستیز

ب. کارکرد گرایی

ج. تعامل گرایی

د. توافق

۳۵. کدامیک از جامعه‌شناسان زیر آموزش و پرورش همگانی را ابزار عمده وحدت ملی می‌داند؟

الف. بیدول

ب. دورکیم

ج. وبر

د. مانهایم

نام درس: جامعه‌شناسی آموزش و پرورش
رشته تحصیلی/گد درس: علوم تربیتی (تاریخ و فلسفه آموزش و پرورش - سنتی: برنامه‌ریزی ۱۲۲۰۶۸) علوم تربیتی (سنتی: پیش‌دبستانی و دبستانی ۱۲۲۰۶۸ - تجمیع: برنامه‌ریزی ۱۲۱۱۰۴۵ - امور تربیتی ۱۲۱۱۳۸۷ - آموزش و پرورش ابتدایی ۱۲۱۱۲۹۵)
گد سری سؤال: یک (۱)
استفاده از: ---
مجاز است.

۳۶. در دیدگاه وبر کدام پدیده سیاسی زیر از مظاهر بوروکراتی شدن جامعه می باشد؟

- الف. وقوع انقلابات سیاسی
ب. گسترش علم و تکنولوژی
ج. آموزش و پرورش سیاسی
د. توسعه احزاب سیاسی

۳۷. رابرت سی انجل کاربرد دانش و روش جامعه‌شناسی آموزش و پرورش را چه نامید؟

- الف. جامعه‌شناسی تعلیم و تربیت
ب. جامعه‌شناسی آموزش و پرورش
ج. جامعه‌شناسی علمی
د. جامعه‌شناسی تربیتی

۳۸. در دیدگاه ایلینج مدارس بر جامعه چه نقشی دارند؟

- الف. گسترش احساس بی‌قدرتی
ب. پرورش رشد شخصی
ج. نهادی کردن نابرابریهای اجتماعی
د. احساس رضایت فردی

۳۹. در دیدگاه بولز و گین تیس کدام پدیده زیر در مدرسه موجب می گردد به نخبگان و جامعه آزادی و فرصت پیشرفت ارزانی شود و غیر نخبگان به عنوان کارگران فرمان بردار پذیر تربیت شوند؟

- الف. مدرسه زدایی
ب. دیوانسالاری
ج. زبان آموزشی
د. برنامه درسی پنهان

۴۰. بر اساس دیدگاه برنستاین کدام گروه کودکان در مدرسه ناسازگاری فرهنگی بسیار بیشتری را تجربه می کنند؟

- الف. کودکان طبقه متوسط
ب. کودکان خاخراده اثر متضاد
ج. کودکان طبقه بالا
د. کودکان طبقه پایین

نام درس: مبانی جامعه شناسی مفاهیم اساسی ۱
 رشته تحصیلی / کد درس: علوم اجتماعی (کلیه گرایشها ۱۲۲۲۰۰۱) - آمار ۱۲۲۲۰۷۶ - آمار و کاربردها ۱۲۲۲۲۲۳ - اقتصاد (ستی ۱۲۲۲۱۳۹) زمان آزمون (دقیقه): تستی: ۶۵ تشریحی: --
 کتابداری (کاردهانی ۱۲۲۲۰۷۱) - حسابداری (ستی ۱۲۲۲۰۷۰) - تجميع ۱۲۲۲۰۵ - روانشناسی (ستی - تجميع ۱۲۲۲۰۶۲) - علوم تربیتی (تجميع مشاوره ۱۲۱۱۳۵۹) - ریاضیات و کاربردها ۱۲۲۲۲۲۳
 کد سری سؤال: یک (۱) استفاده از: -- مجاز است

امام خمینی^(ره): این محرم و صفر است که اسلام را زنده نگه داشته است.

- چرا جامعه‌شناسی در مقایسه با علوم دیگر از دقت علمی کمتری برخوردار است؟
 الف. زیرا به تازگی روشهای علمی در مطالعه رفتارهای اجتماعی به کار گرفته شده است
 ب. به دلیل این که موضوعات انسانی تغییرات اندکی دارد و روش علمی از دقت علمی کمتری برخوردار است
 ج. به دلیل پیچیدگی موضوعات انسانی با مسائل فراوان و تازگی استفاده از روشهای علمی در جامعه شناسی
 د. به دلیل این که روشهای علمی به کار گرفته شده در علم جامعه شناسی از قدمت طولانی برخوردار است.
- کدام جامعه شناس معتقد است که دانشمندان علوم اجتماعی تا حدودی برداشتهای ذهنی آنان بر پژوهش‌هایشان اثر می‌گذارد؟
 الف. امیل دورکیم ب. ماکس وبر ج. کارل مارکس د. هربرت اسپنسر
- در کدام شیوه گزینش، آزمایش‌کننده گروهها را به گونه‌ای نظم می‌دهد که در برابر هر شخص از گروه کنترل، یک فرد همانند او در هر کدام از گروههای آزمایش قرار گیرد.
 الف. گزینش تصادفی ب. روش آزمایش
 ج. گزینش زوجهای همانند د. روش مشاهده
- وقتی گفته می‌شود جامعه شناس باید حقوق انسان مورد مطالعه اش را رعایت کرده به علایق و شایستگی‌هایش توجه کند، به کدام مشکل پژوهشی اشاره می‌شود؟
 الف. پیش بینی ناپذیری رفتار انسان ب. تغییر اوضاع اجتماعی
 ج. محدودیت‌های اخلاقی د. محدودیت آزمایشها
- کدام فرهنگ، دلالت بر الگوهای رفتاری آشکار و رسماً تایید شده دارد و کدام فرهنگ دلالت بر چیزهای می‌کند که عملاً بر جامعه حاکم است؟ (ترتیب مهم است)
 الف. آرمانی - واقعی ب. واقعی - آرمانی ج. کلان - خرد د. خرد - کلان
- دانشمندان اجتماعی، ناهماهنگی در دگرگونی در حوزه مادی فرهنگ و حوزه ارزشها و باورهای فرهنگی را چه می‌نامند؟
 الف. ضربه فرهنگی ب. نسبیت فرهنگی ج. تأخر فرهنگی د. فرهنگ پذیری
- کدام پایگاه از آغاز تولد به فرد محول شده و عمدتاً بر زمینه‌های خانوادگی نوزاد استوار است؟
 الف. اکتسابی ب. انتسابی ج. محقق د. محول
- در کدام یک از حالت‌های نقش، فرد دچار اختلال فکری و بی‌نظمی می‌شود؟
 الف. تعارض نقش ب. فشار نقش ج. دلسردی از نقش د. شکست در ایفای نقش
- نظریه‌ی «خودآیین سانه» از کدام جامعه شناس می‌باشد؟
 الف. جورج مید هربرت ب. ماکس وبر
 ج. چارلز هارتون کولی د. کارل مارکس
- برای همه خصلتها و ویژگی‌هایی که معرف رفتار یک شخص است، چه اصطلاحی به کار برده می‌شود؟
 الف. شخصیت ب. خود ج. پویایی خود د. منش ملی

تعداد سوالات: تستی: ۴۰ تشریحی: --

نام درس: مبانی جامعه شناسی مفاهیم اساسی ۱

رشته تحصیلی / کد درس: علوم اجتماعی (کلیه گرایشها ۱۲۲۲۰۰۱) - آمار ۱۲۲۲۰۷۶ - آمار و کاربردها ۱۲۲۲۲۲۳ - اقتصاد (ستی ۱۲۲۲۱۳۹) زمان آزمون (دقیقه): تستی: ۶۵ تشریحی: --

کتابداری (کارهانی ۱۲۲۲۰۷۱) - حسابداری (ستی ۱۲۲۲۰۷۰) - تجميع ۱۲۲۲۰۵۵ - روانشناسی (ستی - تجميع ۱۲۲۲۰۶۲) - علوم تربیتی (تجميع مشاوره ۱۲۲۱۳۵۹) - ریاضیات و کاربردها ۱۲۲۲۲۲۳

مجاز است.

استفاده از: --

کد سری سوال: یک (۱)

۱۱. کدام گروه است که فرد انتخاب می کند و شخصاً به عضویت در آن علاقه مند است؟

الف. مرجع ب. اختیاری ج. همدرد د. نخستین

۱۲. کدامیک از مسائل زیر، جزء مسائلی نیست که گروهها با آن روبه رو می شوند؟

الف. انطباق ب. نظارت ج. گسستگی د. حفاظت

۱۳. به فرایند توسعه نظامی از هنجارها و پایگاهها و نقشهای مشخص و به هم پیوسته که جامعه آن را پذیرا شده ، چه عنوانی اطلاق می گردد؟

الف. نهاد ب. سازمان ج. انجمن د. نهادی شدن

۱۴. چرا میان نهادهای مختلف، روحیه ی رقابت وجود دارد؟

الف. به دلیل اشتراک در کارکردهای اساسی ب. به دلیل اشتراک در قواعد رفتار

ج. به دلیل اشتراک در مقوله نمادهای فرهنگی د. به دلیل اشتراک در اصول اعتقادی

۱۵. به شبکه نسبتاً وسیعی از روابط بین افراد که از طریق نسبی یا سببی و از طریق فرزند پذیری به یکدیگر مرتبط می شوند چه عنوانی اطلاق می شود؟

الف. ساخت خانواده ب. جایگاه خانواده ج. خویشاوندی د. کارکرد خانواده

۱۶. دگرگونی در کدام بخش ساخت خانواده صنعتی، موجب شده تا فرزندان ، میراث اقتصادی محسوب شوند؟

الف. بالارفتن مستمر سطح آموزش و پرورش

ب. دگرگونی در نقش فرزندان

ج. وسایل جلوگیری از بارداری و مشاوره خانوادگی

د. توقعاتی که هر یک از طرفین ازدواج از دیگری دارد

۱۷. آموزش و پرورش با چه روشی ، به تداوم فرهنگ یک جامعه کمک می کند؟

الف. همبستگی اجتماعی ب. انتقال فرهنگی

ج. جامعه پذیری د. برجسب زنی

۱۸. وقتی معلمی، دانش آموزان را ملزم می کند که قسمتی از یک کتاب درسی را بخوانند و روز بعد آن را برای معلم بازگو کنند، از چه سبک آموزشی استفاده کرده است؟

الف. رهنمودی ب. مشاوره ای ج. دستوری د. اختیاری

۱۹. کدام عبارت درباره تفاوت بین باورهای مربوط به سحر و جادو و مذهب درباره تندرستی، صحیح تر می باشد؟

الف. جادو را انسانها کنترل می کنند و مذهب نیز تحت نظارت انسانها می باشد

ب. جادو را انسانها کنترل می کنند اما مذهب تحت نظارت خداوند است

ج. جادو تحت نظارت خداوند و ارواح است اما مذهب را انسانها کنترل می کنند

د. جادو تحت نظارت خداوند و ارواح است و مذهب نیز تحت کنترل خداوند است

نام درس: مبانی جامعه شناسی مفاهیم اساسی ۱
رشته تحصیلی / کد درس: علوم اجتماعی (کلیه گرایشها ۱۲۲۲۰۰۱) - آمار ۱۲۲۲۰۷۶ - آمار و کاربردها ۱۲۲۲۲۲۳ - اقتصاد (ستتی ۱۲۲۲۱۳۹) **زمان آزمون (دقیقه):** تستی: ۶۵ **تشریحی:** ۴۰
 کتابداری (کارهانی ۱۲۲۲۰۷۱) - حسابداری (ستتی ۱۲۲۲۰۷۰) - تجميع ۱۲۱۴۱۰۵ - روانشناسی (ستتی - تجميع ۱۲۲۲۰۶۲) - علوم تربیتی (تجميع مشاوره ۱۲۱۱۳۵۹) - ریاضیات و کاربردها ۱۲۲۲۲۲۳
کد سری سؤال: یک (۱) **استفاده از:** **مجاز است.**

۲۰. پارسنز بیماری را، چگونه تعریف می‌کند؟

- الف. بیماری عامل توجیه درآمد و موقعیت بالای پزشکان و نابرابری مراقبت بهداشتی است.
- ب. نیروهای سیاسی و اقتصادی، ماهیت بیماری را در نظام سرمایه داری تعیین می‌کنند
- ج. بیماری شکلی از رفتار انحرافی است که مانند جرم نیاز به پاسخ اجتماعی دارد
- د. مشکلات حرفه‌ای و اقتصادی پرستاران، عامل عمده در تعریف بیماری می‌باشد.

۲۱. کدام یک از عبارتهای زیر درباره هنجارهای ممنوع و تجویز شده درست می‌باشد؟

- الف. هنجارهای تجویز شده چیزهایی را مشخص می‌کنند که فرد مجاز به انجام ندادن آنهاست.
- ب. هنجارهای ممنوع چیزهایی را مشخص می‌کنند که فرد مجاز به انجام دادن آنهاست.
- ج. هنجارهای تجویز شده چیزهایی را مشخص می‌کنند که فرد مجاز به انجام دادن آنهاست.
- د. هنجارهای تجویز شده و ممنوع چیزهایی را مشخص می‌کنند که فرد مجاز به انجام آنها نیست.

۲۲. نظارت اجتماعی غیررسمی در چه گروههای آشکار می‌شود و موثرترین عامل آن کدام است؟

- الف. گروههای ثانویه - زخم زبان زدن
- ب. گروههای نخستین - شایعه پراکنی
- ج. گروههای ثانویه - تمسخر
- د. گروههای نخستین - بیم طرد از گروه

۲۳. رفتار دزدان و تبهکاران حرفه‌ای، جزء کدام یک از انواع انحراف به شمار می‌رود؟

- الف. انحراف نخستین
- ب. انحراف ثانوی
- ج. انحراف فردی
- د. انحراف گذرا

۲۴. چه نظامی افراد را با توجه به امتیازاتشان رتبه بندی می‌کند؟

- الف. طبقه اجتماعی
- ب. پایگاه اجتماعی
- ج. قشر بندی اجتماعی
- د. نمادهای منزلتی

۲۵. کدام طبقه اجتماعی، به جای برنامه ریزی برای آینده، نیازهای آتی خود را برطرف می‌کنند و سطح تحصیلاتشان پایین است؟

- الف. متوسط
- ب. پایین
- ج. بالا
- د. کاست

۲۶. چه تفاوتی در تعریف مارکس از طبقه اجتماعی با تعریف وبر از طبقه اجتماعی، وجود دارد؟

الف. مارکس صرفاً با ملاک منزلت تعریف می‌کند.

ب. وبر صرفاً با عنصر اقتصادی تعریف می‌کند.

ج. مارکس با عنصر قدرت و منزلت و ثروت تعریف می‌کند.

د. وبر با سه عنصر قدرت، ثروت و منزلت تعریف می‌کند.

۲۷. فردی که تغییر شغل می‌دهد بدون این که پایگاه اجتماعی او تغییر کند، دارای چه نوع تحرکی است؟

- الف. عمودی
- ب. افقی
- ج. نزولی
- د. صعودی

۲۸. در جامعه صنعتی، کدام پایگاه برای اکثریت جمعیت، بسیار مهم می‌باشد؟

- الف. محول
- ب. انتسابی
- ج. محقق
- د. خویشاوندی

نام درس: مبانی جامعه شناسی مفاهیم اساسی ۱
رشته تحصیلی / گد درس: علوم اجتماعی (کلیه گرایشها ۱۲۲۲۰۰۱) - آمار ۱۲۲۲۰۷۶ - آمار و کاربردها ۱۲۲۲۲۲۳ - اقتصاد (ستی ۱۲۲۲۱۳۹) - زمان آزمون (دقیقه): تستی: ۶۵ تشریحی: --
 کتابداری (کارهانی ۱۲۲۲۰۷۱) - حسابداری (ستی ۱۲۲۲۰۷۰) - تجميع ۱۲۲۲۰۵۵ - روانشناسی (ستی - تجميع ۱۲۲۲۰۶۲) - علوم تربیتی (تجميع مشاوره ۱۲۲۱۳۵۹) - ریاضیات و کاربردها ۱۲۲۲۲۲۳
گد سری سؤال: یک (۱) **استفاده از:** -- **مجاز است.**

۲۹. به نظر شما، حداکثر مدت حیات یک انسان چه نام دارد؟
- الف. امید به زندگی ب. باروری طبیعی ج. نسبت جنسی د. پهنه عمر
۳۰. کدام نظریه معتقد است که جمعیت به صورت تصاعد هندسی و مواد غذایی به صورت تصاعد حسابی افزایش می یابد؟
- الف. نظریه مرحله انتقالی ب. نظریه مالتوس ج. نظریه ثبات جمعیت د. نظریه افزایش جمعیت
۳۱. کدام یک از موارد زیر از ویژگی جامعه روستایی می باشد؟
- الف. ناهمگنی در افکار و امیال آداب و رسوم ب. تحرک طبقه ای بسیار شدید ج. جامعه ای آرام با تراکم جمعیت اندک د. شمار بالای نوآوری های فنی
۳۲. در نظریه بورگس، کارگران هر کدام منطقه ای شهر سکونت دارد؟
- الف. منطقه ۱ ب. منطقه ۲ ج. منطقه ۳ د. منطقه ۴
۳۳. عبارت زیر، جزء کدامیک از عوامل تعیین کننده رفتار جمعی محسوب می شود؟
- « هنگامی که فشاری بر جامعه تحمیل می شود، مردم اغلب برای یافتن راه حلی پذیرفتنی، به همکاری با یکدیگر ترغیب می شوند. »
- الف. زمینه ساختاری ب. فشار ساختاری ج. بسیج برای اقدام د. عوامل شتاب دهنده
۳۴. در چه زمانی، سرایت اجتماعی پدیدار می شود؟
- الف. هنگامی که جماعت در حالت برانگیختگی و هیجان است و واکنشها از یک شخص به شخص دیگر راه می یابد. ب. زمانی که جماعتها دارای رهبری تثبیت شده و الگوهای رفتاری مقبول بوده و با مسئولیت فردی عمل نمی کنند. ج. زمانی که افراد در میان جمع دچار هیجان می شوند و متوجه عواقب اعمال و رفتارشان هستند. د. زمانی که افراد جامعه به طور وسیعی، پیامی را در میان افراد رد و بدل می کنند و به واقعیت نزدیک می باشد.
۳۵. جماعتی که برای رسیدن به هدف خود خشونت به خرج می دهد و اموال عمومی را نابود می کند، جزء کدامیک از انواع جماعتها می باشد؟
- الف. هراسان ب. فعال ج. آشوبگر د. شورشی
۳۶. کدامیک از موارد زیر به تفاوت اصلی میان سازمان به شدت ساختمند و سازمان کمتر ساختمند، مربوط می شود؟
- الف. میزان خودمختاری در این دو نوع سازمان ب. سلسله مراتب کسب قدرت و مسئولیت ج. تخصصی شدن کارها در نظام دیوانسالاری د. رفتار غیرشخصی در نظام دیوانسالاری
۳۷. در کدام رهبری، تصمیم گیری سریع و کارآمد در آن، غالباً دشوار است؟
- الف. دموکراتیک ب. آمرانه ج. الیگارشسی د. متنفذان

نام درس: مبانی جامعه شناسی مفاهیم اساسی ۱
 رشته تحصیلی / کد درس: علوم اجتماعی (کلیه گرایشها ۱۲۲۲۰۰۱) - آمار ۱۲۲۲۰۷۶ - آمار و کاربردها ۱۲۲۲۲۲۳ - اقتصاد (ستتی ۱۲۲۲۱۳۹) زمان آزمون (دقیقه): تستی: ۶۵ تشریحی: --
 کتابداری (کارهانی ۱۲۲۲۰۷۱) - حسابداری (ستتی ۱۲۲۲۰۷۰) - تجميع ۱۲۲۲۰۵ - روانشناسی (ستتی - تجميع ۱۲۲۲۰۶۲) - علوم تربیتی (تجميع مشاوره ۱۲۱۱۳۵۹) - ریاضیات و کاربردها ۱۲۲۲۲۲۳
 کد سری سؤال: یک (۱) استفاده از: -- مجاز است.

۳۸. به نظر شما کدام یک از انواع اقتدار بر کیفیت‌های شخصی افراد مبتنی است؟

الف. قانونی ب. سنتی ج. رسمی د. فرهمندانه

۳۹. چه افرادی در زمینه رشد، برنامه ریزی و توسعه در اجتماع، بیشترین نفوذ را اعمال می‌کنند؟

الف. گروههای ذینفع ب. گروههای فشار ج. گروههای متنفذ د. گروههای نخبه

۴۰. کدام جنبش تلاش می‌کند که برخی از شئون جامعه را تغییر دهد، بدون این که قصد دگرگون کردن کامل جامعه را داشته باشد؟

الف. محافظه کار ب. اصلاح طلب ج. انقلابی د. واپس‌گرا

www.Sanjesh3.com

نام درس: مبانی جامعه شناسی مفاهیم اساسی ۱
 رشته تحصیلی / کد درس: علوم اجتماعی (کلیه گرایشها ۱۲۲۲۰۰۱) - آمار ۱۲۲۲۰۷۶ - آمار و کاربردها ۱۲۲۲۲۲۳ - اقتصاد (ستی ۱۲۲۲۱۳۹) زمان آزمون (دقیقه): تستی: ۶۵ تشریحی: --
 کتابداری (کاردهانی ۱۲۲۲۰۷۱) - حسابداری (ستی ۱۲۲۲۰۷۰) - تجميع ۱۲۲۲۰۵ - روانشناسی (ستی - تجميع ۱۲۲۲۰۶۲) - علوم تربیتی (تجميع مشاوره ۱۲۱۱۳۵۹) - ریاضیات و کاربردها ۱۲۲۲۲۲۳
 کد سری سؤال: یک (۱) استفاده از: -- مجاز است

امام خمینی^(ره): این محرم و صفر است که اسلام را زنده نگه داشته است.

- چرا جامعه‌شناسی در مقایسه با علوم دیگر از دقت علمی کمتری برخوردار است؟
 الف. زیرا به تازگی روشهای علمی در مطالعه رفتارهای اجتماعی به کار گرفته شده است
 ب. به دلیل این که موضوعات انسانی تغییرات اندکی دارد و روش علمی از دقت علمی کمتری برخوردار است
 ج. به دلیل پیچیدگی موضوعات انسانی با مسائل فراوان و تازگی استفاده از روشهای علمی در جامعه شناسی
 د. به دلیل این که روشهای علمی به کار گرفته شده در علم جامعه شناسی از قدمت طولانی برخوردار است.
- کدام جامعه شناس معتقد است که دانشمندان علوم اجتماعی تا حدودی برداشتهای ذهنی آنان بر پژوهش‌هایشان اثر می‌گذارد؟
 الف. امیل دورکیم ب. ماکس وبر ج. کارل مارکس د. هربرت اسپنسر
- در کدام شیوه گزینش، آزمایش‌کننده گروهها را به گونه‌ای نظم می‌دهد که در برابر هر شخص از گروه کنترل، یک فرد همانند او در هر کدام از گروههای آزمایش قرار گیرد؟
 الف. گزینش تصادفی ب. روش آزمایش
 ج. گزینش زوجهای همانند د. روش مشاهده
- وقتی گفته می‌شود جامعه شناس باید حقوق انسان مورد مطالعه اش را رعایت کرده به علایق و شایستگی‌هایش توجه کند، به کدام مشکل پژوهشی اشاره می‌شود؟
 الف. پیش بینی ناپذیری رفتار انسان ب. تغییر اوضاع اجتماعی
 ج. محدودیت‌های اخلاقی د. محدودیت آزمایشها
- کدام فرهنگ، دلالت بر الگوهای رفتاری آشکار و رسماً تایید شده دارد و کدام فرهنگ دلالت بر چیزهای می‌کند که عملاً بر جامعه حاکم است؟ (ترتیب مهم است)
 الف. آرمانی - واقعی ب. واقعی - آرمانی ج. کلان - خرد د. خرد - کلان
- دانشمندان اجتماعی، ناهماهنگی در دگرگونی در حوزه مادی فرهنگ و حوزه ارزشها و باورهای فرهنگی را چه می‌نامند؟
 الف. ضربه فرهنگی ب. نسبیت فرهنگی ج. تأخر فرهنگی د. فرهنگ پذیری
- کدام پایگاه از آغاز تولد به فرد محول شده و عمدتاً بر زمینه‌های خانوادگی نوزاد استوار است؟
 الف. اکتسابی ب. انتسابی ج. محقق د. محول
- در کدام یک از حالت‌های نقش، فرد دچار اختلال فکری و بی‌نظمی می‌شود؟
 الف. تعارض نقش ب. فشار نقش ج. دلسردی از نقش د. شکست در ایفای نقش
- نظریه‌ی «خودآیین سانه» از کدام جامعه شناس می‌باشد؟
 الف. جورج مید هربرت ب. ماکس وبر
 ج. چارلز هارتون کولی د. کارل مارکس
- برای همه خصلتها و ویژگی‌هایی که معرف رفتار یک شخص است، چه اصطلاحی به کار برده می‌شود؟
 الف. شخصیت ب. خود ج. پویایی خود د. منش ملی

تعداد سوالات: تستی: ۴۰ تشریحی: --

نام درس: مبانی جامعه شناسی مفاهیم اساسی ۱

رشته تحصیلی / کد درس: علوم اجتماعی (کلیه گرایشها ۱۲۲۲۰۰۱) - آمار ۱۲۲۲۰۷۶ - آمار و کاربردها ۱۲۲۲۲۲۳ - اقتصاد (ستتی ۱۲۲۲۱۳۹) زمان آزمون (دقیقه): تستی: ۶۵ تشریحی: --

کتابداری (کارهانی ۱۲۲۲۰۷۱) - حسابداری (ستتی ۱۲۲۲۰۷۰) - تجميع ۱۲۲۲۰۵۵ - روانشناسی (ستتی - تجميع ۱۲۲۲۰۶۲) - علوم تربیتی (تجميع مشاوره ۱۲۲۱۳۵۹) - ریاضیات و کاربردها ۱۲۲۲۲۲۳

مجاز است.

استفاده از: --

کد سری سوال: یک (۱)

۱۱. کدام گروه است که فرد انتخاب می‌کند و شخصاً به عضویت در آن علاقه مند است؟

الف. مرجع ب. اختیاری ج. همدرد د. نخستین

۱۲. کدامیک از مسائل زیر، جزء مسائلی نیست که گروهها با آن روبه‌رو می‌شوند؟

الف. انطباق ب. نظارت ج. گسستگی د. حفاظت

۱۳. به فرایند توسعه نظامی از هنجارها و پایگاهها و نقشهای مشخص و به هم پیوسته که جامعه آن را پذیرا شده، چه عنوانی اطلاق می‌گردد؟

الف. نهاد ب. سازمان ج. انجمن د. نهادی شدن

۱۴. چرا میان نهادهای مختلف، روحیه‌ی رقابت وجود دارد؟

الف. به دلیل اشتراک در کارکردهای اساسی ب. به دلیل اشتراک در قواعد رفتار

ج. به دلیل اشتراک در مقوله نمادهای فرهنگی د. به دلیل اشتراک در اصول اعتقادی

۱۵. به شبکه نسبتاً وسیعی از روابط بین افراد که از طریق نسبی یا سببی و از طریق فرزند پذیری به یکدیگر مرتبط می‌شوند چه عنوانی اطلاق می‌شود؟

الف. ساخت خانواده ب. جایگاه خانواده ج. خویشاوندی د. کارکرد خانواده

۱۶. دگرگونی در کدام بخش ساخت خانواده صنعتی، موجب شده تا فرزندان، میراث اقتصادی محسوب شوند؟

الف. بالارفتن مستمر سطح آموزش و پرورش

ب. دگرگونی در نقش فرزندان

ج. وسایل جلوگیری از بارداری و مشاوره خانوادگی

د. توقعاتی که هر یک از طرفین ازدواج از دیگری دارد

۱۷. آموزش و پرورش با چه روشی، به تداوم فرهنگ یک جامعه کمک می‌کند؟

الف. همبستگی اجتماعی ب. انتقال فرهنگی

ج. جامعه پذیری د. برجسب زنی

۱۸. وقتی معلمی، دانش آموزان را ملزم می‌کند که قسمتی از یک کتاب درسی را بخوانند و روز بعد آن را برای معلم بازگو کنند، از چه سبک آموزشی استفاده کرده است؟

الف. رهنمودی ب. مشاوره‌ای ج. دستوری د. اختیاری

۱۹. کدام عبارت درباره تفاوت بین باورهای مربوط به سحر و جادو و مذهب درباره تندرستی، صحیح‌تر می‌باشد؟

الف. جادو را انسانها کنترل می‌کنند و مذهب نیز تحت نظارت انسانها می‌باشد

ب. جادو را انسانها کنترل می‌کنند اما مذهب تحت نظارت خداوند است

ج. جادو تحت نظارت خداوند و ارواح است اما مذهب را انسانها کنترل می‌کنند

د. جادو تحت نظارت خداوند و ارواح است و مذهب نیز تحت کنترل خداوند است

نام درس: مبانی جامعه شناسی مفاهیم اساسی ۱
 رشته تحصیلی / کد درس: علوم اجتماعی (کلیه گرایشها ۱۲۲۲۰۰۱) - آمار ۱۲۲۲۰۷۶ - آمار و کاربردها ۱۲۲۲۲۲۳ - اقتصاد (ستتی ۱۲۲۲۱۳۹) زمان آزمون (دقیقه): تستی: ۶۵ تشریحی: --
 کتابداری (کارهانی ۱۲۲۲۰۷۱) - حسابداری (ستتی ۱۲۲۲۰۷۰) - تجميع ۱۲۱۴۱۰۵ - روانشناسی (ستتی - تجميع ۱۲۲۲۰۶۲) - علوم تربیتی (تجميع مشاوره ۱۲۱۱۳۵۹) - ریاضیات و کاربردها ۱۲۲۲۲۲۳
 کد سری سؤال: یک (۱) استفاده از: -- مجاز است.

۲۰. پارسنز بیماری را، چگونه تعریف می‌کند؟

- الف. بیماری عامل توجیه درآمد و موقعیت بالای پزشکان و نابرابری مراقبت بهداشتی است.
- ب. نیروهای سیاسی و اقتصادی، ماهیت بیماری را در نظام سرمایه داری تعیین می‌کنند
- ج. بیماری شکلی از رفتار انحرافی است که مانند جرم نیاز به پاسخ اجتماعی دارد
- د. مشکلات حرفه‌ای و اقتصادی پرستاران، عامل عمده در تعریف بیماری می‌باشد.

۲۱. کدام یک از عبارتهای زیر درباره هنجارهای ممنوع و تجویز شده درست می‌باشد؟

- الف. هنجارهای تجویز شده چیزهایی را مشخص می‌کنند که فرد مجاز به انجام ندادن آنهاست.
- ب. هنجارهای ممنوع چیزهایی را مشخص می‌کنند که فرد مجاز به انجام دادن آنهاست.
- ج. هنجارهای تجویز شده چیزهایی را مشخص می‌کنند که فرد مجاز به انجام دادن آنهاست.
- د. هنجارهای تجویز شده و ممنوع چیزهایی را مشخص می‌کنند که فرد مجاز به انجام آنها نیست.

۲۲. نظارت اجتماعی غیررسمی در چه گروههای آشکار می‌شود و موثرترین عامل آن کدام است؟

- الف. گروههای ثانویه - زخم زبان زدن
- ب. گروههای نخستین - شایعه پراکنی
- ج. گروههای ثانویه - تمسخر
- د. گروههای نخستین - بیم طرد از گروه

۲۳. رفتار دزدان و تبهکاران حرفه‌ای، جزء کدام یک از انواع انحراف به شمار می‌رود؟

- الف. انحراف نخستین
- ب. انحراف ثانوی
- ج. انحراف فردی
- د. انحراف گذرا

۲۴. چه نظامی افراد را با توجه به امتیازاتشان رتبه بندی می‌کند؟

- الف. طبقه اجتماعی
- ب. پایگاه اجتماعی
- ج. قشر بندی اجتماعی
- د. نمادهای منزلتی

۲۵. کدام طبقه اجتماعی، به جای برنامه ریزی برای آینده، نیازهای آتی خود را برطرف می‌کنند و سطح تحصیلاتشان پایین است؟

- الف. متوسط
- ب. پایین
- ج. بالا
- د. کاست

۲۶. چه تفاوتی در تعریف مارکس از طبقه اجتماعی با تعریف وبر از طبقه اجتماعی، وجود دارد؟

الف. مارکس صرفاً با ملاک منزلت تعریف می‌کند.

ب. وبر صرفاً با عنصر اقتصادی تعریف می‌کند.

ج. مارکس با عنصر قدرت و منزلت و ثروت تعریف می‌کند.

د. وبر با سه عنصر قدرت، ثروت و منزلت تعریف می‌کند.

۲۷. فردی که تغییر شغل می‌دهد بدون این که پایگاه اجتماعی او تغییر کند، دارای چه نوع تحرکی است؟

- الف. عمودی
- ب. افقی
- ج. نزولی
- د. صعودی

۲۸. در جامعه صنعتی، کدام پایگاه برای اکثریت جمعیت، بسیار مهم می‌باشد؟

- الف. محول
- ب. انتسابی
- ج. محقق
- د. خویشاوندی

نام درس: مبانی جامعه شناسی مفاهیم اساسی ۱
 رشته تحصیلی / گد درس: علوم اجتماعی (کلیه گرایشها ۱۲۲۲۰۰۱) - آمار ۱۲۲۲۰۷۶ - آمار و کاربردها ۱۲۲۲۲۲۳ - اقتصاد (ستی ۱۲۲۲۱۳۹) - زمان آزمون (دقیقه): تستی: ۶۵ تشریحی: --
 کتابداری (کارهانی ۱۲۲۲۰۷۱) - حسابداری (ستی ۱۲۲۲۰۷۰) - تجميع ۱۲۱۴۱۰۵ - روانشناسی (ستی - تجميع ۱۲۲۲۰۶۲) - علوم تربیتی (تجميع مشاوره ۱۲۱۱۳۵۹) - ریاضیات و کاربردها ۱۲۲۲۲۲۳
 گد سری سؤال: یک (۱) استفاده از: -- مجاز است.

۲۹. به نظر شما، حداکثر مدت حیات یک انسان چه نام دارد؟
- الف. امید به زندگی ب. باروری طبیعی ج. نسبت جنسی د. پهنه عمر
۳۰. کدام نظریه معتقد است که جمعیت به صورت تصاعد هندسی و مواد غذایی به صورت تصاعد حسابی افزایش می یابد؟
- الف. نظریه مرحله انتقالی ب. نظریه مالتوس ج. نظریه ثبات جمعیت د. نظریه افزایش جمعیت
۳۱. کدام یک از موارد زیر از ویژگی جامعه روستایی می باشد؟
- الف. ناهمگنی در افکار و امیال آداب و رسوم ب. تحرک طبقه ای بسیار شدید ج. جامعه ای آرام با تراکم جمعیت اندک د. شمار بالای نوآوری های فنی
۳۲. در نظریه بورگس، کارگران هر کدام منطقه ای شهر سکونت دارد؟
- الف. منطقه ۱ ب. منطقه ۲ ج. منطقه ۳ د. منطقه ۴
۳۳. عبارت زیر، جزء کدامیک از عوامل تعیین کننده رفتار جمعی محسوب می شود؟
- « هنگامی که فشاری بر جامعه تحمیل می شود، مردم اغلب برای یافتن راه حلی پذیرفتنی، به همکاری با یکدیگر ترغیب می شوند. »
- الف. زمینه ساختاری ب. فشار ساختاری ج. بسیج برای اقدام د. عوامل شتاب دهنده
۳۴. در چه زمانی، سرایت اجتماعی پدیدار می شود؟
- الف. هنگامی که جماعت در حالت برانگیختگی و هیجان است و واکنشها از یک شخص به شخص دیگر راه می یابد. ب. زمانی که جماعتها دارای رهبری تثبیت شده و الگوهای رفتاری مقبول بوده و با مسئولیت فردی عمل نمی کنند. ج. زمانی که افراد در میان جمع دچار هیجان می شوند و متوجه عواقب اعمال و رفتارشان هستند. د. زمانی که افراد جامعه به طور وسیعی، پیامی را در میان افراد رد و بدل می کنند و به واقعیت نزدیک می باشد.
۳۵. جماعتی که برای رسیدن به هدف خود خشونت به خرج می دهد و اموال عمومی را نابود می کند، جزء کدامیک از انواع جماعتها می باشد؟
- الف. هراسان ب. فعال ج. آشوبگر د. شورشی
۳۶. کدامیک از موارد زیر به تفاوت اصلی میان سازمان به شدت ساختمند و سازمان کمتر ساختمند، مربوط می شود؟
- الف. میزان خودمختاری در این دو نوع سازمان ب. سلسله مراتب کسب قدرت و مسئولیت ج. تخصصی شدن کارها در نظام دیوانسالاری د. رفتار غیرشخصی در نظام دیوانسالاری
۳۷. در کدام رهبری، تصمیم گیری سریع و کارآمد در آن، غالباً دشوار است؟
- الف. دموکراتیک ب. آمرانه ج. الیگارشسی د. متنفذان

نام درس: مبانی جامعه شناسی مفاهیم اساسی ۱
 رشته تحصیلی / کد درس: علوم اجتماعی (کلیه گرایشها ۱۲۲۲۰۰۱) - آمار ۱۲۲۲۰۷۶ - آمار و کاربردها ۱۲۲۲۲۲۳ - اقتصاد (ستتی ۱۲۲۲۱۳۹) زمان آزمون (دقیقه): تستی: ۶۵ تشریحی: --
 کتابداری (کارهانی ۱۲۲۲۰۷۱) - حسابداری (ستتی ۱۲۲۲۰۷۰) - تجميع ۱۲۲۲۰۵ - روانشناسی (ستتی - تجميع ۱۲۲۲۰۶۲) - علوم تربیتی (تجميع مشاوره ۱۲۱۱۳۵۹) - ریاضیات و کاربردها ۱۲۲۲۲۲۳
 کد سری سؤال: یک (۱) استفاده از: -- مجاز است.

۳۸. به نظر شما کدام یک از انواع اقتدار بر کیفیت‌های شخصی افراد مبتنی است؟

الف. قانونی ب. سنتی ج. رسمی د. فرهمندانه

۳۹. چه افرادی در زمینه رشد، برنامه ریزی و توسعه در اجتماع، بیشترین نفوذ را اعمال می‌کنند؟

الف. گروههای ذینفع ب. گروههای فشار ج. گروههای متنفذ د. گروههای نخبه

۴۰. کدام جنبش تلاش می‌کند که برخی از شئون جامعه را تغییر دهد، بدون این که قصد دگرگون کردن کامل جامعه را داشته باشد؟

الف. محافظه کار ب. اصلاح طلب ج. انقلابی د. واپس‌گرا

www.Sanjesh3.com

تعداد سوالات: تستی: ۴۰ تشریحی: --

زمان آزمون (دقیقه): تستی: ۵۰ تشریحی: --

نام درس: مبانی تاریخ اجتماعی ایران

رشته تحصیلی / کد درس: کتابداری - کارشناسی (۱۲۲۲۰۷۲)

مجاز است.

استفاده از: --

کد سری سؤال: یک (۱)

امام خمینی (ره): این محرم و صفر است که اسلام را زنده نگه داشته است.

۱. واژه «دیو» در زبان هندو ایرانی، در زبان اسپانیایی به چه شکلی درآمده است؟
 الف. ژوپیتر ب. ژئوس ج. دیوس د. اشوین
۲. کدام دوره را ایران شناسان دوره «نخستین قانونگزاران» ترجمه کرده اند؟
 الف. هخامنشیان ب. کیانیان ج. ودایی د. (پَرَدَات) پیشدادی
۳. در کدام اثر تاریخی نوهن نشانه از نام سرزمین آریایی ها باقی مانده است؟
 الف. تپه گیان نهاوند ب. تپه حسنلو در سلدوز ج. کتیبه بیستون د. در بخش های اوستا
۴. کدام گزینه، از انگیزه ها و عوامل مهم آمدن آریایی ها به فلات ایران است؟
 الف. توسعه طلبی آنان ب. اختلافات سیاسی در درون ج. تغییر کیش و مذهب د. وجود دشمنان قوی مهاجم
۵. کدام گزینه، در مورد اعتقاد به مفهوم «ارته» یا «اشا» در بین آریایی ها درست است؟
 الف. اعتقاد به وجود نظم طبیعی و قاعده کلی در کار جهان ب. وجود اعتقاد به چند خدایی ج. سلطه نظام شبانی بر کشاورزی د. بر هم خوردن نظم دوران شبانی
۶. بزرگترین واحد جمعیتی و اجتماعی مستقل در جامعه آریایی چه بود؟
 الف. نمان ب. دهیو ج. ویس د. زنتو
۷. پدید آورنده خشکسالی در جامعه آریایی، به کدام عنصر منسوب می شد؟
 الف. آژی دهاک ب. یزشن ج. آپئوس د. اوسپیج
۸. تقسیم بندی اجتماعی ایرانی ها، به عنوان الگوی آرمانی جامعه (اتوپیا) از سوی کدام فیلسوف مورد استفاده قرار گرفت؟
 الف. ارسطو ب. سقراط ج. تامس مور د. افلاطون
۹. اصطلاح «هنگمتانه» در جامعه نخستین آریایی، به چه مکانی گفته می شد؟
 الف. محلی برای سماع و خلسه ب. محلی برای گرد آمدن قبایل ج. محلی برای عبادت طایفه د. محلی برای مبارزه و جنگ آوری
۱۰. با تشکیل دولت در ایران و تأسیس حکومت ماد، حکومت به دست کدام طبقه رسید؟
 الف. روحانی ب. زمیندار ج. نظامی د. دیوانسالار

تعداد سوالات: تستی: ۴۰ تشریحی: --
 زمان آزمون (دقیقه): تستی: ۵۰ تشریحی: --

نام درس: مبانی تاریخ اجتماعی ایران
 رشته تحصیلی / کد درس: کتابداری - کارشناسی (۱۲۲۲۰۷۲)

مجاز است.

استفاده از: --

کد سری سؤال: یک (۱)

۱۱. معنای واژه فرورتیش، لقب پادشاه سلسله ماد، کدام یک از گزینه‌های زیر است؟
 - الف. کسی که شهادت زرتشتی بودن را ادا کرده است
 - ب. کسی که به قانون و اصول الهی فرمانروایی وفادار است
 - ج. کسی که از سوی خداوند به عنوان حاکم برگزیده شده است
 - د. کسی که نماینده و برگزیده طبقه روحانیون به عنوان فرمانرواست
۱۲. در حکمی که داریوش هخامنشی برای مأمور خود در قرطاجنه فرستاد، انجام چه کارهایی ممنوع شده بود؟
 - الف. خوردن گوشت گاو
 - ب. قربانی کردن انسان و سوزانیدن اموات
 - ج. قربانی کردن گاو
 - د. نوشیدن شراب
۱۳. دین زرتشتی در مورد مفهوم برده داری چه استوری دارد؟
 - الف. آن را تنها برای طبقات فرودست تأیید می‌کند.
 - ب. آن را در مورد غیر زرتشتیان تأیید می‌کند.
 - ج. آن را تنها از مجرای خانوادگی و وراثتی تأیید می‌کند.
 - د. هر شکل از آن را نفی می‌کند.
۱۴. در کدام گزینه، نظام و ترتیب سلسله مراتب ایلی از مقام پایین به بالا رعایت شده است؟
 - الف. کلانتر، کدخدا، خان، ایلیان
 - ب. کدخدا، خان، کلانتر، ایلیان
 - ج. کدخدا، کلانتر، خان، ایلیان
 - د. کدخدا، ایلیان، کلانتر، خان
۱۵. با تشکیل کدام سلسله، نقش مهم و مؤثر منطقه‌ای و جهانی ایران به نقشی ملی محدود شد؟
 - الف. زندیه
 - ب. افشاریه
 - ج. صفویه
 - د. تیموری
۱۶. در دوره کدام پادشاه ساسانی، دین زرتشتی، بار سیاسی به خود گرفت؟
 - الف. شاپور اول
 - ب. شاپور دوم
 - ج. خسرو اول
 - د. خسرو دوم
۱۷. در زمان کدام پادشاه اشکانی، برای گردآوری مجدد اوستا اقدام شد؟
 - الف. بلاش اول
 - ب. بلاش دوم
 - ج. اشک اول
 - د. اردوان پنجم
۱۸. اصطلاح «ویسپوهران» با کدام گروه از جامعه عهد ساسانی برابری می‌کند؟
 - الف. شهرداران
 - ب. مالکان بزرگ اراضی
 - ج. نظامیان
 - د. شاهزادگان
۱۹. در جامعه ایران بعد از اسلام، دیوانی که عهده‌دار وظیفه نظم و انتظام داخلی بود، چه نامیده می‌شد؟
 - الف. استیفا
 - ب. قضا
 - ج. عرض
 - د. اشراف
۲۰. کدام مورد، از ویژگی‌های مهم گروه غیر حاکم در جامعه ایران بعد از اسلام به شمار می‌رود؟
 - الف. امتیاز خواهی
 - ب. فقدان فرهنگ سروری
 - ج. روحیه برتری طلبی
 - د. آگاهی طبقاتی
۲۱. سابقه کدام دسته از املاک، به قرن‌ها پیش از تسلط حکام ترک زبان باز می‌گردد؟
 - الف. املاک بذری
 - ب. املاک ضبطی
 - ج. املاک ثبتی
 - د. املاک دیوانی

نام درس: مبانی تاریخ اجتماعی ایران

رشته تحصیلی / کد درس: کتابداری - کارشناسی (۱۲۲۲۰۷۲)

تعداد سوالات: تستی: ۴۰ تشریحی: --

زمان آزمون (دقیقه): تستی: ۵۰ تشریحی: --

کد سری سؤال: یک (۱)

استفاده از: --

مجاز است.

۲۲. ثابت ترین وضعی که جامعه ایران بعد از اسلام داشته، مربوط به حاکمیت کدام سلسله بوده است؟

الف. صفویه ب. زندیه ج. افشاریه د. سلاجقه

۲۳. در فرهنگ کهن ایرانی، کدام شخصیت به عنوان «گجستک ابالیش» ملقب شده است؟

الف. جمشید ب. اسکندر ج. اسفندیار د. یزدگرد سوم

۲۴. آیه کریمه «یا ایها الناس انا خلقناکم من ذکر و انثی و جعلناکم شعوباً و قبائل لتعارفوا» این آیه کریمه عندالله اتفیکم «بیشتر به کدام ویژگی جامعه بعد از اسلام ایران اشاره دارد؟

الف. سازگاری با فرهنگ و تمدن ایرانی ب. برابری حقوق زنان و مردان در جامعه
ج. اختلاف و درگیری ذاتی میان طبقات د. مهم نبودن ملاحظات نژادی در جامعه

۲۵. کدام مورخ یونانی با بررسی زندگی کوروش بزرگ هخامنشی، الگو و نمونه‌ای برای حکمرانی را ارائه داده است؟

الف. گزنفون ب. هرودوت ج. استرابون د. پلی بیوس

۲۶. پادشاهان ساسانی خود را به کدام خاندان حکومتگر پیش از خود منسوب می کردند؟

الف. آشوریان ب. مادها ج. هخامنشیان د. اشکانیان

۲۷. کدام شخصیت اسطوره‌ای ایران، چهره‌ای عارفانه دارد؟

الف. کی کاووس ب. کیخسرو ج. کی قباد د. رستم

۲۸. سیاست نامه، اثر کدام دیوانسالار مشهور ایرانی است؟

الف. خواجه رشید الدین ب. عظاملک جوینی

ج. خواجه نصیرالدین طوسی د. خواجه نظام الملک طوسی

۲۹. در مورد بی رحمی کدام پادشاهان ایران گفته شده که «یکی از عمال نزدیک او هر گاه از پیش روی بر می گشت، دست بر سر خود

می نهاد تا ببیند به جای خود باقی است یا نه؟»

الف. نادر شاه افشار ب. کریم خان زند ج. آقا محمد خان قاجار د. شاه عباس صفوی

۳۰. منظور از «امرای دولخانه»، مطابق کتاب تذکرة الملوك، صاحبان چه مقام‌ها و مشاغل بودند؟

الف. مقامات مهم درباری ب. مشاغل عمده حکمرانی ولایات

ج. محافظان شخص سلطان د. مقامات بلند مرتبه ارتش

۳۱. در کشته شدن عمر بن خطاب (خلیفه دوم) و ترور ناصرالدین شاه، کدام انگیزه‌ها بیشتر مطرح بوده است؟

الف. نارضایتی طبقاتی ب. نارضایتی ملی

ج. نارضایتی فردی د. نارضایتی قومی

۳۲. قیام گنومات مغ، بر چه زمینه‌ای استوار و متکی بوده است؟

الف. نژادی ب. اقتصادی ج. قومیتی د. مذهبی

۳۳. عنوان «پیغمبر نقابدار خراسان»، بر کدامیک از رهبران قیام‌های ایرانی اطلاق شده است؟

الف. بابک خرم‌دین ب. ابومسلم خراسانی ج. هشام (هاشم) بن حکیم د. افشین

تعداد سوالات: تستی: ۴۰ تشریحی: --

زمان آزمون (دقیقه): تستی: ۵۰ تشریحی: --

نام درس: مبانی تاریخ اجتماعی ایران

رشته تحصیلی / کد درس: کتابداری - کارشناسی (۱۲۲۲۰۷۲)

مجاز است.

استفاده از: --

کد سری سؤال: یک (۱)

۳۴. گرایش اقوام آریایی ساکن در ارمنستان به دین مسیحیت در عهد ساسانیان، بیشتر تحت تاثیر چه عاملی صورت گرفت؟
- الف. انزجار از دین زرتشتی
ب. فشارهای امپراتور روم شرقی
ج. ظهور دین اسلام
د. استقلال و کسب موجودیت سیاسی
۳۵. سلطان محمود غزنوی از میان فرق اسلام، کدامیک را پذیرفت؟
- الف. مالکوم
ب. حنبلی
ج. شافعی
د. حنفی
۳۶. کدامیک از ایلخانان مغول حاکم بر ایران، برای نخستین بار به دین اسلام گرایید؟
- الف. محمود غازانی
ب. هلاکو
ج. احمد تکودار
د. ابوسعید بهادرخان
۳۷. کدام شاعر مشهور قرن چهاردهم قمری، اشعاری درباره به توپ بستن مجلس و مذمت اقدام محمد علی شاه سروده است؟
- الف. ادیب الممالک فراهانی
ب. نیما یوشیج
ج. فرخی یزدی
د. عارف قزوینی
۳۸. اثر مشهور نظام الدین عبيدالله زاكانی، طنز پرداز دوره ایلخانی چیست؟
- الف. قابوسنامه
ب. التنبیه و الاشراف
ج. جامع التواریخ
د. اخلاق الاشراف
۳۹. نهضت عیاران به عنوان بخشی از تلاش های سازمان یافته اجتماعی ایران و شیوه ای از مبارزات مردمی ایرانیان، بیش از همه نمایندگان کدام طبقه بودند؟
- الف. کشاورزان و برزرگران
ب. اصناف شهری و پیشه وران
ج. اشراف
د. دیوانیان
۴۰. برپایی کدام سلسله حکومت محلی در ایران را می توان دارای زمینه های عیاری دانست و از جایگاه مردمی آن سخن گفت؟
- الف. غوریان
ب. چوپانیان
ج. آل مظفر
د. سریلاران

نام درس: مبانی جامعه شناسی
 رشته تحصیلی/ کد درس: مدیریت جهانگردی (۱۲۲۷۰۰۱) - الهیات (تربیت معلم قرآن کریم ۱۲۲۰۵۴۲) زمان آزمون (دقیقه): تستی: ۴۵ تشریحی: --
 حقوق (۱۲۲۲۰۷۸) - علوم سیاسی (۱۲۲۷۰۰۲) - تاریخ (۱۲۲۷۰۱۷) - علوم تربیتی (پیش دبستانی - برنامه ریزی ۱۲۲۲۰۶۷) - کتابداری (۱۲۲۲۰۷۳)
 کد سری سؤال: یک (۱) استفاده از: مجاز است.

امام خمینی^(ع): این محرم و صفر است که اسلام را زنده نگه داشته است.

۱. «شهود» چه نوع شیوه شناخت است؟
 الف. علمی ب. غریزی ج. تاریخی د. طبیعی
۲. جامعه شناسان از طریق دانش خود سعی دارند چه چیز را بفهمند؟
 الف. تاریخ ب. الگوهای غریزی رفتاری ج. کنش متقابل انسانی د. روش بهبود وضعیت جامعه
۳. جامعه شناسی، تأثیرات احتمالی چه مسئله ای را در دانش خود پیش بینی می کند؟
 الف. تحولات اجتماعی ب. اوضاع اجتماعی ج. گروه های اجتماعی د. سیاست های اجتماعی
۴. جامعه شناس پژوهشگر به تبیین تعمیم و پیش بینی چه مسئله ای می پردازد؟
 الف. مسائل زندگی اجتماعی ب. مسائل نظام اجتماعی ج. مسائل گروه های اجتماعی د. مسائل شخصی
۵. شیوه های رفتاری عادی اطلاق یافته در جامعه که رواج دارد را چه گویند؟
 الف. ارزش ب. رسوم اخلاقی ج. آداب و رسوم د. قانون
۶. تقسیم کار، نهاد حکومت و تابوی زنا با محارم جزء کدام جنبه از فرهنگ می باشد؟
 الف. جنبه ذهنی ب. جنبه جهانی ج. جنبه عینی د. جنبه ملی
۷. پایگاه به چه چیزی اطلاق شده است؟
 الف. نقش اجتماعی ب. نقش محول ج. نقش محقق د. موقعیت اجتماعی
۸. فردی که نقشی را مستقل از احساسات و علایق شخصی خود ایفاء می کند دچار چه حالتی است؟
 الف. فشار نقش ب. تعارض نقش ج. دلسردی نقش د. ناهمسانی نقش
۹. تصویر فرد از خود سهم مهمی در مشخص ساختن چگونگی چه چیز دارد؟
 الف. نقش ب. پویایی خود ج. خود د. دیگری تعمیم یافته
۱۰. کدام گروه به عنوان عامل اجتماعی ساختن کودک در دوران بلوغ به اوج اهمیت و تاثیر خود می رسد؟
 الف. خانواده ب. همسالان ج. مدرسه د. رسانه های جمعی
۱۱. فردینان تونیس دو مفهوم گمیشافت و گزلفاشت را برای بیان چه چیزی مورد بحث و تحلیل قرار داده است؟
 الف. شیوه زندگی شهری ب. سبک نظام اجتماعی ج. رابطه بین گروه های اجتماعی د. رابطه اجتماعی
۱۲. گروه های نخستین را باید عامل چه مسائلی دانست؟
 الف. اجتماعی شدن و فرهنگ پذیری ب. فرهنگ پذیری و نظارت اجتماعی ج. نظارت اجتماعی و اجتماعی شدن د. تعلقات احساسی و پرورش شخصیت

نام درس: مبانی جامعه شناسی
 رشته تحصیلی / کد درس: مدیریت جهانگردی (۱۲۲۷۰۰۱) - الهیات (تربیت معلم قرآن کریم ۱۲۲۰۵۴۲) زمان آزمون (دقیقه): تستی: ۴۵ تشریحی: --
 حقوق (۱۲۲۲۰۷۸) - علوم سیاسی (۱۲۲۷۰۰۲) - تاریخ (۱۲۲۷۰۱۷) - علوم تربیتی (پیش دبستانی - برنامه ریزی ۱۲۲۲۰۶۷) - کتابداری (۱۲۲۲۰۷۳)
 کد سری سؤال: یک (۱) استفاده از: مجاز است.

۱۳. از طریق کدام فرایند شیوه درست و نادرست رفتار به افراد منتقل می گردد؟
 الف. فرهنگ پذیری ب. اجتماعی شدن ج. نظارت اجتماعی د. اشاعه فرهنگی
۱۴. نهاد، بقای خود را از طریق استقرار چه پدیده‌ای حفظ می کند؟
 الف. قواعد رفتاری ب. هنجارها ج. نقش‌ها د. ایدئولوژی
۱۵. تغییر و تحولات ناشی از چه پدیده‌ای در ایران در دهه‌های اخیر به صورت معناداری طلاق را افزایش داده است؟
 الف. توسعه صنعت و شهرنشینی ب. تزلزل ارزش‌ها
 ج. تحرک جغرافیایی د. افزایش بی هنجاری‌ها
۱۶. کدام یک از موارد زیر جزو کارکردهای خانواده محسوب نمی شود؟
 الف. نظم بخشیدن به تولید مثل ب. آموزش رسمی
 ج. اجتماعی کردن کودکان د. فراهم کردن امنیت اقتصادی
۱۷. از کدام دیدگاه، معلمان نقشی یگانه و مهم در اجتماعی کردن کودکان ایفاء می کنند؟
 الف. دیدگاه کشمکش ب. دیدگاه کنش متقابل نمادی
 ج. دیدگاه بر چسب زنی د. دیدگاه کارکرد گرایی
۱۸. کدامیک از کارکردهای زیر جزء نهاد آموزش و پرورش است؟
 الف. اجتماعی کردن ب. فرهنگ پذیری
 ج. ارتقاء و رشد اجتماعی د. همبستگی اجتماعی
۱۹. کدام یک از جامعه شناسان در اندیشه‌های خود اشاره به نقش بیمار می کند؟
 الف. وبر ب. دورکیم ج. پارسونز د. کت
۲۰. کدامیک از دیدگاه‌های زیر از مفهوم بیمار طرفداری می کند؟
 الف. دیدگاه کارکرد گرایی ب. دیدگاه کنش متقابل نمادی
 ج. دیدگاه تضاد د. دیدگاه کشمکش
۲۱. هر جامعه‌ای نوعی نظام پاداش و مجازات را تعبیه کرده است تا بتواند اعضای خود را وادار کند با چه مسئله ای خود را تطبیق دهند؟
 الف. ارزش ب. فرهنگ ج. هنجار د. قواعد و رسوم
۲۲. برای رعایت کدامیک از فرایندهای زیر از وسایل نظارت اجتماعی غیر رسمی استفاده می شود؟
 الف. قوانین ب. ارزش‌ها ج. شیوه های قومی د. آموزشی
۲۳. بسیاری از روانشناسان، انحراف را بر اساس چه مسئله ای تبیین می کنند؟
 الف. اجتماعی شدن نارسا ب. نقص شخصیت
 ج. نقص جسمانی د. ارزش‌های انسانی
۲۴. فرایند اجتماعی شدن را می توان در صورتی ناکام دانست که فرد موفق به پذیرش چه پدیده‌ای در جامعه نگردد؟
 الف. آموزش رسمی ب. ایده ئولوژی ج. هنجارها د. قوانین جزایی

نام درس: مبانی جامعه شناسی
 رشته تحصیلی / کد درس: مدیریت جهانگردی (۱۲۲۷۰۰۱) - الهیات (تربیت معلم قرآن کریم ۱۲۲۰۵۴۲) زمان آزمون (دقیقه): تستی: ۴۵ تشریحی: --
 حقوق (۱۲۲۲۰۷۸) - علوم سیاسی (۱۲۲۷۰۰۲) - تاریخ (۱۲۲۷۰۱۷) - علوم تربیتی (پیش دبستانی - برنامه ریزی ۱۲۲۲۰۶۷) - کتابداری (۱۲۲۲۰۷۳)
 کد سری سوال: یک (۱) استفاده از: مجاز است.

۲۵. امید به زندگی و افزایش آن با کدام پدیده ارتباط دارد؟
- الف. طبقه اجتماعی ب. قشر بندی اجتماعی ج. منزلت فرهنگی د. پایگاه اجتماعی
۲۶. کدام مکتب مدعی است که اگر جامعه به طبقات اجتماعی گوناگون تقسیم نشود به حیات خود نمی تواند ادامه دهد؟
- الف. مارکسیسم ب. کارکرد گرایی ج. کنش متقابل نمادی د. تضاد گرایی
۲۷. جامعه بان فرصت ها را برای چه مسئله ای فراهم می سازد؟
- الف. تحرک اجتماعی ب. تحرک افقی ج. تحرک عمودی د. تحرک میان نسلی
۲۸. کدام پدیده برای تحرک عمودی فرصت های بیشتری را فراهم می سازد؟
- الف. تحصیلات پدر ب. شغل پدر ج. تحصیلات خود شخص د. شغل خود شخص
۲۹. مهمترین موانع در برابر برنامه ریزی موفق خانواده چه می باشد؟
- الف. قوانین حاکم بر خانواده ب. ابعاد و حجم خانواده ج. توسعه یافتگی خانواده ها د. ارزش های فرهنگی و اجتماعی حاکم بر خانواده ها
۳۰. شمار متولدین بر مبنای هر ۱۰۰۰ نفر در سال، چه نام دارد؟
- الف. میزان سن خاص ب. میزان ناخالص موالید ج. میزان ناخالص مرگ و میر د. امید زندگی

نام درس: مبانی جمعیت‌شناسی
 رشته تحصیلی / کد درس: آمار ۱۲۲۲۰۷۵ - آمار و کاربردها ۱۲۲۲۲۲۲ - ریاضیات و کاربردها ۱۲۲۲۲۲۲
 علوم اجتماعی (پژوهشگری - تعاون ۱۲۲۲۰۰۷ - برنامه‌ریزی ۱۲۲۲۱۹۲ - مددکاری ۱۲۲۲۱۴۹)
 کد سری سؤال: یک (۱)
 استفاده از ماشین حساب مجاز است.

امام خمینی^(ره): این محرم و صفر است که اسلام را زنده نگه داشته است.

۱. کدام یک از موارد زیر صحیحتر است؟

الف. جمعیت و تحولاتی که در آن رخ می‌دهد موضوع مورد مطالعه جمعیت‌شناسی است.

ب. موضوع جمعیت‌شناسی فقط بررسی ترکیب جمعیت می‌باشد.

ج. بررسی روابط انسانی در جامعه موضوع مورد بررسی جمعیت‌شناسی است.

د. جمعیت‌شناسی علمی است که به بررسی حجم جوامع انسانی می‌پردازد.

۲. به جمعیتی اطلاق می‌شود که علاوه بر ساکنان حاضر، شامل مسافران و مهمانان خارجی نیز می‌شود؟

الف. جمعیت قانونی ب. جمعیت اصلی ج. جمعیت واقعی د. جمعیت مقیم

۳. برای نخستین بار توسط چه کسی و در چه سالی واژه جمعیت‌شناسی مورد استفاده قرار گرفت؟

الف. رولان پرسا ۱۸۶۰ ب. رولان پرسا ۱۹۷۰

ج. موريس دوورژه ۱۸۶۰ د. آشیل گیارد ۱۸۵۵

۴. حرکت زمانی جمعیت متأثر از کدام عامل زیر است؟

الف. ولادت، مهاجرت ب. مهاجرت، مرگ و میر ج. ولادت، مرگ و میر د. مهاجرت بداخل، باروری

۵. وقایع چهار گانه حیاتی کدامند؟

الف. ولادت، مهاجرت، طلاق، باروری ب. ولادت، مرگ و میر، ازدواج، طلاق

ج. مهاجرت، مرگ و میر، اشتغال، ازدواج د. اشتغال، باروری، ازدواج، طلاق

۶. کدامیک از علوم زیر جزء شاخه‌های جمعیت‌شناسی کمی بشمار نمی‌رود؟

الف. جمعیت‌شناسی نظری ب. جمعیت‌شناسی توصیفی

ج. جمعیت‌شناسی ریاضی د. جمعیت‌شناسی اجتماعی

۷. به اعتقاد مالتوس جمعیت هر ۲۵ سال چند برابر می‌شود؟

الف. دو برابر ب. سه برابر ج. هیچ تغییری نمی‌کند د. یک و نیم برابر

۸. در کدام سطح محقق پیش از برقراری رابطه میان دو گروه از پدیده‌ها، تلاش می‌کند جنبه‌های مختلف پدیده‌های مورد نظر

را شناسایی کند؟

الف. سطح طبقه بندی ب. سطح تبیین ج. سطح نتیجه‌گیری د. سطح توصیف

۹. در این شیوه تغییرات جمعیت بطور مستمر و پیوسته در طول زمان مورد بررسی قرار می‌گیرد؟

الف. سرشماری ب. ثبت وقایع حیاتی ج. نمونه‌گیری د. مطالعه توصیفی

۱۰. تهیه و اجرای طرحهای آماری در زمینه مسائل اقتصادی، اجتماعی بر عهده کدام سازمان است؟

الف. مرکز آمار ایران ب. سازمان برنامه و بودجه

ج. نهاد ریاست جمهوری د. وزارت کار

نام درس: مبانی جمعیت‌شناسی
 رشته تحصیلی / کد درس: آمار ۱۲۲۲۰۷۵ - آمار و کاربردها ۱۲۲۲۲۲۲ - ریاضیات و کاربردها ۱۲۲۲۲۲۲
 علوم اجتماعی (پژوهشگری - تعاون ۱۲۲۲۰۰۷ - برنامه‌ریزی ۱۲۲۲۱۹۲ - مددکاری ۱۲۲۲۱۴۹)
 کد سری سؤال: یک (۱) استفاده از: ماشین حساب مجاز است.

۱۱. WHO به کدام یک از سازمانهای زیر اطلاق می‌شود؟
 الف. سازمان علمی، آموزشی و فرهنگی ملل متحد
 ب. سازمان بین‌المللی کار
 ج. سازمان جهانی بهداشت
 د. صندوق جمعیت سازمان ملل
۱۲. به تحلیلی گویند که یک پدیده جمعیتی را برای یک یا چند نسل در طول زمان بررسی نماید؟
 الف. تجزیه و تحلیل عرضی
 ب. تجزیه و تحلیل طولی
 ج. تجزیه و تحلیل مقطعی
 د. تجزیه و تحلیل موقت
۱۳. در کدام یک از میزانهای زیر فراوانی وقایع سالانه صرفاً نسبت به جمعیت میانه همان سال مورد بررسی قرار می‌گیرد؟
 الف. میزان ویژه
 ب. میزان خالص
 ج. میزان طبیعی
 د. میزان خام
۱۴. اگر جمعیت منطقه ای ۱۲۶۸۴۲۴۶ نفر و تعداد مردان آن ۵۲۸۲۴۶۸ نفر باشد، نسبت جنسی این منطقه چند است؟
 الف. ۱۰۵
 ب. ۱۰۰
 ج. ۷۱
 د. ۸۵
۱۵. هر فرد در سالروز تولد خود در کدام سن قرار دارد؟
 الف. سن درست
 ب. سن کامل
 ج. سن مداوم
 د. سن طبیعی
۱۶. به ساختار سنی کشورهایی اطلاق می‌شود که ۴۰ درصد جمعیت آن پایینتر از ۱۵ سال داشته باشند؟
 الف. ساخت سنی میان سال
 ب. ساخت سنی جوان
 ج. ساخت سنی سالخورده
 د. ساخت سنی پیر
۱۷. به سن متوسط کل افراد جامعه اطلاق می‌شود؟
 الف. میانگین سنی
 ب. میانه سنی
 ج. نمای سن
 د. سن کل
۱۸. میانگین سن ازدواج در جدول زیر کدام است؟

تعداد	سن
ازدواجها	درست
۵۰	۲۰
۸۰	۲۱
۸۵	۲۲
۷۰	۲۳

- الف. ۲۵ سال
 ب. ۲۲ سال
 ج. ۲۰ سال
 د. ۲۱/۶ سال
۱۹. به خانواده ای گفته می‌شود که در آن چند نسل با یکدیگر زندگی می‌کنند؟
 الف. خانواده هسته ای
 ب. خانواده گسترده
 ج. خانواده با متعلقات
 د. خانواده ناقص
۲۰. از تقسیم تعداد موالید زنده متولد شده در یک سال معین بر جمعیت میانه همان سال بدست می‌آید؟
 الف. میزان باروری عمومی
 ب. میزان باروری واقعی
 ج. میزان موالید خام
 د. میزان خالص موالید

نام درس: مبانی جمعیت‌شناسی
 رشته تحصیلی / کد درس: آمار ۱۲۲۲۰۷۵ - آمار و کاربردها ۱۲۲۲۲۲۲ - ریاضیات و کاربردها ۱۲۲۲۲۲۲
 علوم اجتماعی (پژوهشگری - تعاون ۱۲۲۲۰۰۷ - برنامه‌ریزی ۱۲۲۲۱۹۲ - مددکاری ۱۲۲۲۱۴۹)
 کد سری سؤال: یک (۱)
 استفاده از ماشین حساب مجاز است.

۲۱. کدام یک از عوامل زیر در طول دوره باروری تأثیری ندارد؟
 الف. سن بلوغ
 ب. وسایل جلوگیری از بارداری
 ج. سن ازدواج
 د. عمومیت ازدواج
۲۲. کدامیک از موارد زیر جزء پیامدهای مهاجرت در مناطق مهاجر پذیر نمی باشد؟
 الف. افزایش جمعیت
 ب. افزایش میزان مولید
 ج. افزایش جمعیت فعال
 د. افزایش میزان مرگ و میر عمومی
۲۳. جمعیت یک کشور با رشد سالانه ۲ درصد، بعد از چند سال دو برابر خواهد شد؟
 الف. ۳۵ سال
 ب. ۲۵ سال
 ج. ۴۵ سال
 د. ۴۰ سال
۲۴. کدامیک از افراد زیر طرفدار نظریه حد متناسب جمعیت بود؟
 الف. مالتوس
 ب. فرانسوا پرو
 ج. افلاطون
 د. استوارت میل
۲۵. به مجموعه اصول و تدابیری اطلاق می‌شود که چگونگی فعالیت دولت در امور جمعیتی را تعیین می‌کند؟
 الف. سیاست تنظیم خانواده
 ب. سیاست جمعیتی
 ج. سیاست بهبود نسل
 د. بهداشت و باروری
۲۶. سیاست بهبود نسل توسط چه کسی پایگذاری شد؟
 الف. گالتون
 ب. مالتوس
 ج. افلاطون
 د. آلفرد سووی
۲۷. در کدام شاخص می‌توان تمایل افراد به گرد کردن سن به اعداد ۰ و ۵ را تشخیص داد؟
 الف. شاخص باچی
 ب. شاخص ویپل
 ج. شاخص مایرز
 د. شاخص تلفیقی
۲۸. نظرات چه کسی به نهضت کنترل مولید مبانی اخلاقی و اجتماعی بخشید؟
 الف. مالتوس
 ب. مارگارت سانجر
 ج. فرانسویس پلاس
 د. گاستون بورتول

با توجه به جدول مقابل به سوال زیر پاسخ دهید.

تعداد مولید سال ۸۳	تعداد زنان	گروه سنی
۲۶۸	۱۲۵۰۰	۱۵-۱۹
۵۴۰	۱۲۲۰۰	۲۰-۲۴
۶۵۰	۱۱۶۰۰	۲۵-۲۹
۵۵۰	۱۰۸۵۰	۳۰-۳۴
۴۶۰	۱۰۵۰۰	۳۵-۳۹
۴۲۰	۹۵۰۰	۴۰-۴۴
۳۸۰	۹۴۰۰	۴۵-۴۹

نام درس: مبانی جمعیت‌شناسی

تعداد سوالات: تستی: ۳۰ تشریحی: --

رشته تحصیلی/ کد درس: آمار ۱۲۲۲۰۷۵ - آمار و کاربردها ۱۲۲۲۲۲۲ - ریاضیات و کاربردها ۱۲۲۲۲۲۲

زمان آزمون (دقیقه): تستی: ۶۰ تشریحی: --

علوم اجتماعی (پژوهشگری- تعاون ۱۲۲۲۰۰۷ - برنامه‌ریزی ۱۲۲۲۱۹۲ - مددکاری ۱۲۲۲۱۴۹)

کد سری سؤال: یک (۱)

استفاده از: ماشین حساب

مجاز است.

۲۹. میزان باروری ویژه سنی ۲۴ - ۲۰ سال کدام گزینه است؟

الف. ۴۰ ب. ۴۴/۲۵ ج. ۳۰ د. ۳۵

۳۰. کدامیک از موارد زیر شاخص توسعه اقتصادی، اجتماعی، فرهنگی و بهداشتی است؟

الف. شاخص مرگ و میر کودکان کمتر از یک سال

ب. شاخص مرگ و میر بزرگسالان

ج. میزان مرگ و میر خالص

د. میزان مرگ و میر ناخالص

www.Sanjesh3.com

نام درس: مبانی جامعه شناسی مفاهیم اساسی ۱
 رشته تحصیلی / کد درس: علوم اجتماعی (کلیه گرایشها ۱۲۲۲۰۰۱) - آمار ۱۲۲۲۰۷۶ - آمار و کاربردها ۱۲۲۲۲۲۳ - اقتصاد (ستى ۱۲۲۲۱۳۹) زمان آزمون (دقیقه): ۶۵ نشری: --
 کتابداری (کاردهانی ۱۲۲۲۰۷۱) - حسابداری (ستى ۱۲۲۲۰۷۰) - تجميع ۱۲۲۲۰۵ - روانشناسی (ستى - تجميع ۱۲۲۲۰۶۲) - علوم تربیتی (تجميع مشاوره ۱۲۱۱۳۵۹) - ریاضیات و کاربردها ۱۲۲۲۲۲۳
 کد سری سؤال: یک (۱) استفاده از: -- مجاز است

امام خمینی^(ره): این محرم و صفر است که اسلام را زنده نگه داشته است.

- چرا جامعه‌شناسی در مقایسه با علوم دیگر از دقت علمی کمتری برخوردار است؟
 الف. زیرا به تازگی روشهای علمی در مطالعه رفتارهای اجتماعی به کار گرفته شده است
 ب. به دلیل این که موضوعات انسانی تغییرات اندکی دارد و روش علمی از دقت علمی کمتری برخوردار است
 ج. به دلیل پیچیدگی موضوعات انسانی با مسائل فراوان و تازگی استفاده از روشهای علمی در جامعه شناسی
 د. به دلیل این که روشهای علمی به کار گرفته شده در علم جامعه شناسی از قدمت طولانی برخوردار است.
- کدام جامعه شناس معتقد است که دانشمندان علوم اجتماعی تا حدودی برداشتهای ذهنی آنان بر پژوهش‌هایشان اثر می‌گذارد؟
 الف. امیل دورکیم ب. ماکس وبر ج. کارل مارکس د. هربرت اسپنسر
- در کدام شیوه گزینش، آزمایش‌کننده گروهها را به گونه‌ای نظم می‌دهد که در برابر هر شخص از گروه کنترل، یک فرد همانند او در هر کدام از گروههای آزمایش قرار گیرد؟
 الف. گزینش تصادفی ب. روش آزمایش
 ج. گزینش زوجهای همانند د. روش مشاهده
- وقتی گفته می‌شود جامعه شناس باید حقوق انسان مورد مطالعه اش را رعایت کرده به علایق و شایستگی‌هایش توجه کند، به کدام مشکل پژوهشی اشاره می‌شود؟
 الف. پیش بینی ناپذیری رفتار انسان ب. تغییر اوضاع اجتماعی
 ج. محدودیت‌های اخلاقی د. محدودیت آزمایشها
- کدام فرهنگ، دلالت بر الگوهای رفتاری آشکار و رسماً تایید شده دارد و کدام فرهنگ دلالت بر چیزهای می‌کند که عملاً بر جامعه حاکم است؟ (ترتیب مهم است)
 الف. آرمانی - واقعی ب. واقعی - آرمانی ج. کلان - خرد د. خرد - کلان
- دانشمندان اجتماعی، ناهماهنگی در دگرگونی در حوزه مادی فرهنگ و حوزه ارزشها و باورهای فرهنگی را چه می‌نامند؟
 الف. ضربه فرهنگی ب. نسبیت فرهنگی ج. تأخر فرهنگی د. فرهنگ پذیری
- کدام پایگاه از آغاز تولد به فرد محول شده و عمدتاً بر زمینه‌های خانوادگی نوزاد استوار است؟
 الف. اکتسابی ب. انتسابی ج. محقق د. محول
- در کدام یک از حالت‌های نقش، فرد دچار اختلال فکری و بی‌نظمی می‌شود؟
 الف. تعارض نقش ب. فشار نقش ج. دلسردی از نقش د. شکست در ایفای نقش
- نظریه‌ی «خودآیین‌ها سان» از کدام جامعه شناس می‌باشد؟
 الف. جورج مید هربرت ب. ماکس وبر
 ج. چارلز هارتون کولی د. کارل مارکس
- برای همه خصلتها و ویژگی‌هایی که معرف رفتار یک شخص است، چه اصطلاحی به کار برده می‌شود؟
 الف. شخصیت ب. خود ج. پویایی خود د. منش ملی

تعداد سوالات: تستی: ۴۰ تشریحی: —

نام درس: مبانی جامعه شناسی مفاهیم اساسی ۱

رشته تحصیلی / کد درس: علوم اجتماعی (کلیه گرایشها ۱۲۲۲۰۰۱) - آمار ۱۲۲۲۰۷۶ - آمار و کاربردها ۱۲۲۲۲۲۳ - اقتصاد (ستتی ۱۲۲۲۱۳۹) زمان آزمون (دقیقه): تستی: ۶۵ تشریحی: —

کتابداری (کارهانی ۱۲۲۲۰۷۱) - حسابداری (ستتی ۱۲۲۲۰۷۰) - تجميع ۱۲۲۲۰۵۵ - روانشناسی (ستتی — تجميع ۱۲۲۲۰۶۲) - علوم تربیتی (تجميع مشاوره ۱۲۲۱۳۵۹) - ریاضیات و کاربردها ۱۲۲۲۲۲۳

مجاز است.

استفاده از: —

کد سری سوال: یک (۱)

۱۱. کدام گروه است که فرد انتخاب می‌کند و شخصاً به عضویت در آن علاقه مند است؟

الف. مرجع ب. اختیاری ج. همدرد د. نخستین

۱۲. کدامیک از مسائل زیر، جزء مسائلی نیست که گروهها با آن روبه‌رو می‌شوند؟

الف. انطباق ب. نظارت ج. گسستگی د. حفاظت

۱۳. به فرایند توسعه نظامی از هنجارها و پایگاهها و نقشهای مشخص و به هم پیوسته که جامعه آن را پذیرا شده، چه عنوانی اطلاق می‌گردد؟

الف. نهاد ب. سازمان ج. انجمن د. نهادی شدن

۱۴. چرا میان نهادهای مختلف، روحیه‌ی رقابت وجود دارد؟

الف. به دلیل اشتراک در کارکردهای اساسی ب. به دلیل اشتراک در قواعد رفتار

ج. به دلیل اشتراک در مقوله نمادهای فرهنگی د. به دلیل اشتراک در اصول اعتقادی

۱۵. به شبکه نسبتاً وسیعی از روابط بین افراد که از طریق نسبی یا سببی و از طریق فرزند پذیری به یکدیگر مرتبط می‌شوند چه عنوانی اطلاق می‌شود؟

الف. ساخت خانواده ب. جایگاه خانواده ج. خویشاوندی د. کارکرد خانواده

۱۶. دگرگونی در کدام بخش ساخت خانواده صنعتی، موجب شده تا فرزندان، میراث اقتصادی محسوب شوند؟

الف. بالارفتن مستمر سطح آموزش و پرورش

ب. دگرگونی در نقش فرزندان

ج. وسایل جلوگیری از بارداری و مشاوره خانوادگی

د. توقعاتی که هر یک از طرفین ازدواج از دیگری دارد

۱۷. آموزش و پرورش با چه روشی، به تداوم فرهنگ یک جامعه کمک می‌کند؟

الف. همبستگی اجتماعی ب. انتقال فرهنگی

ج. جامعه پذیری د. برجسب زنی

۱۸. وقتی معلمی، دانش‌آموزان را ملزم می‌کند که قسمتی از یک کتاب درسی را بخوانند و روز بعد آن را برای معلم بازگو کنند، از چه سبک آموزشی استفاده کرده است؟

الف. رهنمودی ب. مشاوره‌ای ج. دستوری د. اختیاری

۱۹. کدام عبارت درباره تفاوت بین باورهای مربوط به سحر و جادو و مذهب درباره تندرستی، صحیح‌تر می‌باشد؟

الف. جادو را انسانها کنترل می‌کنند و مذهب نیز تحت نظارت انسانها می‌باشد

ب. جادو را انسانها کنترل می‌کنند اما مذهب تحت نظارت خداوند است

ج. جادو تحت نظارت خداوند و ارواح است اما مذهب را انسانها کنترل می‌کنند

د. جادو تحت نظارت خداوند و ارواح است و مذهب نیز تحت کنترل خداوند است

نام درس: مبانی جامعه شناسی مفاهیم اساسی ۱
رشته تحصیلی / گد درس: علوم اجتماعی (کلیه گرایشها ۱۲۲۲۰۰۱) - آمار ۱۲۲۲۰۷۶ - آمار و کاربردها ۱۲۲۲۲۲۳ - اقتصاد (ستتی ۱۲۲۲۱۳۹) **زمان آزمون (دقیقه):** تستی: ۶۵ **تشریحی:** ۴۰
 کتابداری (کارهانی ۱۲۲۲۰۷۱) - حسابداری (ستتی ۱۲۲۲۰۷۰) - تجميع ۱۲۱۴۱۰۵ - روانشناسی (ستتی - تجميع ۱۲۲۲۰۶۲) - علوم تربیتی (تجميع مشاوره ۱۲۱۱۳۵۹) - ریاضیات و کاربردها ۱۲۲۲۲۲۳
گد سری سؤال: یک (۱) **استفاده از:** **مجاز است.**

۲۰. پارسنز بیماری را، چگونه تعریف می کند؟

- الف. بیماری عامل توجیه درآمد و موقعیت بالای پزشکان و نابرابری مراقبت بهداشتی است.
- ب. نیروهای سیاسی و اقتصادی، ماهیت بیماری را در نظام سرمایه داری تعیین می کنند
- ج. بیماری شکلی از رفتار انحرافی است که مانند جرم نیاز به پاسخ اجتماعی دارد
- د. مشکلات حرفه ای و اقتصادی پرستاران، عامل عمده در تعریف بیماری می باشد.

۲۱. کدام یک از عبارتهای زیر درباره هنجارهای ممنوع و تجویز شده درست می باشد؟

- الف. هنجارهای تجویز شده چیزهایی را مشخص می کنند که فرد مجاز به انجام ندادن آنهاست.
- ب. هنجارهای ممنوع چیزهایی را مشخص می کنند که فرد مجاز به انجام دادن آنهاست.
- ج. هنجارهای تجویز شده چیزهایی را مشخص می کنند که فرد مجاز به انجام دادن آنهاست.
- د. هنجارهای تجویز شده و ممنوع چیزهایی را مشخص می کنند که فرد مجاز به انجام آنها نیست.

۲۲. نظارت اجتماعی غیررسمی در چه گروههای آشکار می شود و موثرترین عامل آن کدام است؟

- الف. گروههای ثانویه - زخم زبان زدن
- ب. گروههای نخستین - شایعه پراکنی
- ج. گروههای ثانویه - تمسخر
- د. گروههای نخستین - بیم طرد از گروه

۲۳. رفتار دزدان و تبهکاران حرفه ای، جزء کدام یک از انواع انحراف به شمار می رود؟

- الف. انحراف نخستین
- ب. انحراف ثانوی
- ج. انحراف فردی
- د. انحراف گذرا

۲۴. چه نظامی افراد را با توجه به امتیازاتشان رتبه بندی می کند؟

- الف. طبقه اجتماعی
- ب. پایگاه اجتماعی
- ج. قشربندی اجتماعی
- د. نمادهای منزلتی

۲۵. کدام طبقه اجتماعی، به جای برنامه ریزی برای آینده، نیازهای آتی خود را برطرف می کنند و سطح تحصیلاتشان پایین است؟

- الف. متوسط
- ب. پایین
- ج. بالا
- د. کاست

۲۶. چه تفاوتی در تعریف مارکس از طبقه اجتماعی با تعریف وبر از طبقه اجتماعی، وجود دارد؟

الف. مارکس صرفاً با ملاک منزلت تعریف می کند.

ب. وبر صرفاً با عنصر اقتصادی تعریف می کند.

ج. مارکس با عنصر قدرت و منزلت و ثروت تعریف می کند.

د. وبر با سه عنصر قدرت، ثروت و منزلت تعریف می کند.

۲۷. فردی که تغییر شغل می دهد بدون این که پایگاه اجتماعی او تغییر کند، دارای چه نوع تحرکی است؟

- الف. عمودی
- ب. افقی
- ج. نزولی
- د. صعودی

۲۸. در جامعه صنعتی، کدام پایگاه برای اکثریت جمعیت، بسیار مهم می باشد؟

- الف. محول
- ب. انتسابی
- ج. محقق
- د. خویشاوندی

نام درس: مبانی جامعه شناسی مفاهیم اساسی ۱
رشته تحصیلی / گد درس: علوم اجتماعی (کلیه گرایشها ۱۲۲۲۰۰۱) - آمار ۱۲۲۲۰۷۶ - آمار و کاربردها ۱۲۲۲۲۲۳ - اقتصاد (ستی ۱۲۲۲۱۳۹) - زمان آزمون (دقیقه): تستی: ۶۵ تشریحی: --
 کتابداری (کارهانی ۱۲۲۲۰۷۱) - حسابداری (ستی ۱۲۲۲۰۷۰) - تجميع ۱۲۱۴۱۰۵ - روانشناسی (ستی - تجميع ۱۲۲۲۰۶۲) - علوم تربیتی (تجميع مشاوره ۱۲۱۱۳۵۹) - ریاضیات و کاربردها ۱۲۲۲۲۲۳
گد سری سؤال: یک (۱) **استفاده از:** -- **مجاز است.**

۲۹. به نظر شما، حداکثر مدت حیات یک انسان چه نام دارد؟
- الف. امید به زندگی ب. باروری طبیعی ج. نسبت جنسی د. پهنه عمر
۳۰. کدام نظریه معتقد است که جمعیت به صورت تصاعد هندسی و مواد غذایی به صورت تصاعد حسابی افزایش می یابد؟
- الف. نظریه مرحله انتقالی ب. نظریه مالتوس ج. نظریه ثبات جمعیت د. نظریه افزایش جمعیت
۳۱. کدام یک از موارد زیر از ویژگی جامعه روستایی می باشد؟
- الف. ناهمگنی در افکار و امیال آداب و رسوم ب. تحرک طبقه ای بسیار شدید ج. جامعه ای آرام با تراکم جمعیت اندک د. شمار بالای نوآوری های فنی
۳۲. در نظریه بورگس، کارگران هر کدام منطقه ای شهر سکونت دارد؟
- الف. منطقه ۱ ب. منطقه ۲ ج. منطقه ۳ د. منطقه ۴
۳۳. عبارت زیر، جزء کدامیک از عوامل تعیین کننده رفتار جمعی محسوب می شود؟
- « هنگامی که فشاری بر جامعه تحمیل می شود، مردم اغلب برای یافتن راه حلی پذیرفتنی، به همکاری با یکدیگر ترغیب می شوند.»
- الف. زمینه ساختاری ب. فشار ساختاری ج. بسیج برای اقدام د. عوامل شتاب دهنده
۳۴. در چه زمانی، سرایت اجتماعی پدیدار می شود؟
- الف. هنگامی که جماعت در حالت برانگیختگی و هیجان است و واکنشها از یک شخص به شخص دیگر راه می یابد. ب. زمانی که جماعتها دارای رهبری تثبیت شده و الگوهای رفتاری مقبول بوده و با مسئولیت فردی عمل نمی کنند. ج. زمانی که افراد در میان جمع دچار هیجان می شوند و متوجه عواقب اعمال و رفتارشان هستند. د. زمانی که افراد جامعه به طور وسیعی، پیامی را در میان افراد رد و بدل می کنند و به واقعیت نزدیک می باشد.
۳۵. جماعتی که برای رسیدن به هدف خود خشونت به خرج می دهد و اموال عمومی را نابود می کند، جزء کدامیک از انواع جماعتها می باشد؟
- الف. هراسان ب. فعال ج. آشوبگر د. شورشی
۳۶. کدامیک از موارد زیر به تفاوت اصلی میان سازمان به شدت ساختمند و سازمان کمتر ساختمند، مربوط می شود؟
- الف. میزان خودمختاری در این دو نوع سازمان ب. سلسله مراتب کسب قدرت و مسئولیت ج. تخصصی شدن کارها در نظام دیوانسالاری د. رفتار غیرشخصی در نظام دیوانسالاری
۳۷. در کدام رهبری، تصمیم گیری سریع و کارآمد در آن، غالباً دشوار است؟
- الف. دموکراتیک ب. آمرانه ج. الیگارشسی د. متنفذان

نام درس: مبانی جامعه شناسی مفاهیم اساسی ۱
 رشته تحصیلی / کد درس: علوم اجتماعی (کلیه گرایشها ۱۲۲۲۰۰۱) - آمار ۱۲۲۲۰۷۶ - آمار و کاربردها ۱۲۲۲۲۲۳ - اقتصاد (ستتی ۱۲۲۲۱۳۹) زمان آزمون (دقیقه): تستی: ۶۵ تشریحی: --
 کتابداری (کارهانی ۱۲۲۲۰۷۱) - حسابداری (ستتی ۱۲۲۲۰۷۰) - تجميع ۱۲۲۲۰۵ - روانشناسی (ستتی - تجميع ۱۲۲۲۰۶۲) - علوم تربیتی (تجميع مشاوره ۱۲۱۱۳۵۹) - ریاضیات و کاربردها ۱۲۲۲۲۲۳
 کد سری سؤال: یک (۱) استفاده از: -- مجاز است.

۳۸. به نظر شما کدام یک از انواع اقتدار بر کیفیت‌های شخصی افراد مبتنی است؟

الف. قانونی ب. سنتی ج. رسمی د. فرهمندانه

۳۹. چه افرادی در زمینه رشد، برنامه ریزی و توسعه در اجتماع، بیشترین نفوذ را اعمال می‌کنند؟

الف. گروههای ذینفع ب. گروههای فشار ج. گروههای متنفذ د. گروههای نخبه

۴۰. کدام جنبش تلاش می‌کند که برخی از شئون جامعه را تغییر دهد، بدون این که قصد دگرگون کردن کامل جامعه را داشته باشد؟

الف. محافظه کار ب. اصلاح طلب ج. انقلابی د. واپس‌گرا

www.Sanjesh3.com

نام درس: مبانی جامعه شناسی
 رشته تحصیلی / کد درس: مدیریت جهانگردی (۱۲۲۷۰۰۱) - الهیات (تربیت معلم قرآن کریم ۱۲۲۰۵۴۲) زمان آزمون (دقیقه): تستی: ۴۵ تشریحی: --
 حقوق (۱۲۲۲۰۷۸) - علوم سیاسی (۱۲۲۷۰۰۲) - تاریخ (۱۲۲۷۰۱۷) - علوم تربیتی (پیش دبستانی - برنامه ریزی ۱۲۲۲۰۶۷) - کتابداری (۱۲۲۲۰۷۳)
 کد سری سؤال: یک (۱) استفاده از: مجاز است.

امام خمینی^(ع): این محرم و صفر است که اسلام را زنده نگه داشته است.

۱. «شهود» چه نوع شیوه شناخت است؟
 الف. علمی ب. غریزی ج. تاریخی د. طبیعی
۲. جامعه شناسان از طریق دانش خود سعی دارند چه چیز را بفهمند؟
 الف. تاریخ ب. الگوهای غریزی رفتاری ج. کنش متقابل انسانی د. روش بهبود وضعیت جامعه
۳. جامعه شناسی، تأثیرات احتمالی چه مسئله ای را در دانش خود پیش بینی می کند؟
 الف. تحولات اجتماعی ب. اوضاع اجتماعی ج. گروه های اجتماعی د. سیاست های اجتماعی
۴. جامعه شناس پژوهشگر به تبیین تعمیم و پیش بینی چه مسئله ای می پردازد؟
 الف. مسائل زندگی اجتماعی ب. مسائل نظام اجتماعی ج. مسائل شخصی د. مسائل گروه های اجتماعی
۵. شیوه های رفتاری عادی اطلاق یافته در جامعه که رواج دارد را چه گویند؟
 الف. ارزش ب. رسوم اخلاقی ج. آداب و رسوم د. قانون
۶. تقسیم کار، نهاد حکومت و تابوی زنا با محارم جزء کدام جنبه از فرهنگ می باشد؟
 الف. جنبه ذهنی ب. جنبه جهانی ج. جنبه عینی د. جنبه ملی
۷. پایگاه به چه چیزی اطلاق شده است؟
 الف. نقش اجتماعی ب. نقش محول ج. نقش محقق د. موقعیت اجتماعی
۸. فردی که نقشی را مستقل از احساسات و علایق شخصی خود ایفاء می کند دچار چه حالتی است؟
 الف. فشار نقش ب. تعارض نقش ج. دلسردی نقش د. ناهمسانی نقش
۹. تصویر فرد از خود سهم مهمی در مشخص ساختن چگونگی چه چیز دارد؟
 الف. نقش ب. پویایی خود ج. خود د. دیگری تعمیم یافته
۱۰. کدام گروه به عنوان عامل اجتماعی ساختن کودک در دوران بلوغ به اوج اهمیت و تاثیر خود می رسد؟
 الف. خانواده ب. همسالان ج. مدرسه د. رسانه های جمعی
۱۱. فردینان تونیس دو مفهوم گمیشافت و گزلشافت را برای بیان چه چیزی مورد بحث و تحلیل قرار داده است؟
 الف. شیوه زندگی شهری ب. سبک نظام اجتماعی ج. رابطه بین گروه های اجتماعی د. رابطه اجتماعی
۱۲. گروه های نخستین را باید عامل چه مسائلی دانست؟
 الف. اجتماعی شدن و فرهنگ پذیری ب. فرهنگ پذیری و نظارت اجتماعی ج. نظارت اجتماعی و اجتماعی شدن د. تعلقات احساسی و پرورش شخصیت

نام درس: مبانی جامعه شناسی
 رشته تحصیلی / کد درس: مدیریت جهانگردی (۱۲۲۷۰۰۱) - الهیات (تربیت معلم قرآن کریم ۱۲۲۰۵۴۲) زمان آزمون (دقیقه): تستی: ۴۵ تشریحی: --
 حقوق (۱۲۲۲۰۷۸) - علوم سیاسی (۱۲۲۷۰۰۲) - تاریخ (۱۲۲۷۰۱۷) - علوم تربیتی (پیش دبستانی - برنامه ریزی ۱۲۲۲۰۶۷) - کتابداری (۱۲۲۲۰۷۳)
 کد سری سؤال: یک (۱) استفاده از: مجاز است.

۱۳. از طریق کدام فرایند شیوه درست و نادرست رفتار به افراد منتقل می گردد؟
 الف. فرهنگ پذیری ب. اجتماعی شدن ج. نظارت اجتماعی د. اشاعه فرهنگی
۱۴. نهاد، بقای خود را از طریق استقرار چه پدیده‌ای حفظ می کند؟
 الف. قواعد رفتاری ب. هنجارها ج. نقش‌ها د. ایدئولوژی
۱۵. تغییر و تحولات ناشی از چه پدیده‌ای در ایران در دهه‌های اخیر به صورت معناداری طلاق را افزایش داده است؟
 الف. توسعه صنعت و شهرنشینی ب. تزلزل ارزش‌ها
 ج. تحرک جغرافیایی د. افزایش بی هنجاری‌ها
۱۶. کدام یک از موارد زیر جزو کارکردهای خانواده محسوب نمی شود؟
 الف. نظم بخشیدن به تولید مثل ب. آموزش رسمی
 ج. اجتماعی کردن کودکان د. فراهم کردن امنیت اقتصادی
۱۷. از کدام دیدگاه، معلمان نقشی یگانه و مهم در اجتماعی کردن کودکان ایفاء می کنند؟
 الف. دیدگاه کشمکش ب. دیدگاه کنش متقابل نمادی
 ج. دیدگاه بر چسب زنی د. دیدگاه کارکرد گرایی
۱۸. کدامیک از کارکردهای زیر جزء نهاد آموزش و پرورش است؟
 الف. اجتماعی کردن ب. فرهنگ پذیری
 ج. ارتقاء و رشد اجتماعی د. همبستگی اجتماعی
۱۹. کدام یک از جامعه شناسان در اندیشه‌های خود اشاره به نقش بیمار می کند؟
 الف. وبر ب. دورکیم ج. پارسونز د. کت
۲۰. کدامیک از دیدگاه‌های زیر از مفهوم بیمار طرفداری می کند؟
 الف. دیدگاه کارکرد گرایی ب. دیدگاه کنش متقابل نمادی
 ج. دیدگاه تضاد د. دیدگاه کشمکش
۲۱. هر جامعه‌ای نوعی نظام پاداش و مجازات را تعبیه کرده است تا بتواند اعضای خود را وادار کند با چه مسئله ای خود را تطبیق دهند؟
 الف. ارزش ب. فرهنگ ج. هنجار د. قواعد و رسوم
۲۲. برای رعایت کدامیک از فرایندهای زیر از وسایل نظارت اجتماعی غیر رسمی استفاده می شود؟
 الف. قوانین ب. ارزش‌ها ج. شیوه های قومی د. آموزشی
۲۳. بسیاری از روانشناسان، انحراف را بر اساس چه مسئله ای تبیین می کنند؟
 الف. اجتماعی شدن نارسا ب. نقص شخصیت
 ج. نقص جسمانی د. ارزش‌های انسانی
۲۴. فرایند اجتماعی شدن را می توان در صورتی ناکام دانست که فرد موفق به پذیرش چه پدیده‌ای در جامعه نگردد؟
 الف. آموزش رسمی ب. ایده ئولوژی ج. هنجارها د. قوانین جزایی

نام درس: مبانی جامعه شناسی
 رشته تحصیلی / کد درس: مدیریت جهانگردی (۱۲۲۷۰۰۱) - الهیات (تربیت معلم قرآن کریم ۱۲۲۰۵۴۲) زمان آزمون (دقیقه): تستی: ۴۵ تشریحی: --
 حقوق (۱۲۲۲۰۷۸) - علوم سیاسی (۱۲۲۷۰۰۲) - تاریخ (۱۲۲۷۰۱۷) - علوم تربیتی (پیش دبستانی - برنامه ریزی ۱۲۲۲۰۶۷) - کتابداری (۱۲۲۲۰۷۳)
 کد سری سوال: یک (۱) استفاده از: مجاز است.

۲۵. امید به زندگی و افزایش آن با کدام پدیده ارتباط دارد؟
- الف. طبقه اجتماعی ب. قشر بندی اجتماعی ج. منزلت فرهنگی د. پایگاه اجتماعی
۲۶. کدام مکتب مدعی است که اگر جامعه به طبقات اجتماعی گوناگون تقسیم نشود به حیات خود نمی تواند ادامه دهد؟
- الف. مارکسیسم ب. کارکرد گرایی ج. کنش متقابل نمادی د. تضاد گرایی
۲۷. جامعه بان فرصت ها را برای چه مسئله ای فراهم می سازد؟
- الف. تحرک اجتماعی ب. تحرک افقی ج. تحرک عمودی د. تحرک میان نسلی
۲۸. کدام پدیده برای تحرک عمودی فرصت های بیشتری را فراهم می سازد؟
- الف. تحصیلات پدر ب. شغل پدر ج. تحصیلات خود شخص د. شغل خود شخص
۲۹. مهمترین موانع در برابر برنامه ریزی موفق خانواده چه می باشد؟
- الف. قوانین حاکم بر خانواده ب. ابعاد و حجم خانواده ج. توسعه یافتگی خانواده ها د. ارزش های فرهنگی و اجتماعی حاکم بر خانواده ها
۳۰. شمار متولدین بر مبنای هر ۱۰۰۰ نفر در سال، چه نام دارد؟
- الف. میزان سن خاص ب. میزان ناخالص موالید ج. میزان ناخالص مرگ و میر د. امید زندگی

نام درس: اصول علم سیاست - مبانی علم سیاست
 رشته تحصیلی: گد درس: علوم اجتماعی (کلیه گرایشها ۱۲۲۲۰۰۴) - تاریخ (۱۲۲۲۰۸۸)
 تعداد سوالات: تستی: ۳۰ تشریحی: —
 زمان آزمون (دقیقه): تستی: ۴۵ تشریحی: —

مجاز است.

استفاده از: —

گد سری سؤال: یک (۱)

امام خمینی^(ع): این محرم و صفر است که اسلام را زنده نگه داشته است.

- از دیدگاه کدام اندیشمند، علم سیاست مطالعه این است که «چه کسی می برد، چه می برد، کی می برد، و چگونه می برد»؟
 الف. ارسطو ب. مایکل اوکشات ج. دیوید ایستون د. هارولد لاسول
- کدام گزینه به ضرورتی اشاره می کند که افراد در تمام طبقات جامعه معتقد باشند که نهادهای حکومتی کشور با نیازهای آنان منطبق است؟
 الف. مشروعیت ب. نفوذ ج. مشارکت د. قدرت
- کدام اندیشمند، سیاست را «خود آگاهی انسان نسبت به محیط، جامعه و سرنوشت مشترک در زندگی مشترک خود و جامعه ای که در آن زندگی می کند و به آن وابسته است» می داند؟
 الف. احمد کسروی ب. علی شریعتی ج. ابن خلدون د. ریمون آرون
- نخستین اقدام قدرت های استعماری در گذشته در کشورهای استعمار زده چه بود؟
 الف. توانمند کردن و اعتبار بخشیدن به فرهنگ مردم کشورهای مستعمره
 ب. ایجاد و توانمند کردن پایه های دموکراسی در کشورهای مستعمره
 ج. ناتوان و بی اعتبار کردن فرهنگ مردم کشورهای مستعمره
 د. تقویت مشارکت مردم در قدرت
- از دیدگاه «ویلفردو پارتو» دعوت سرشناسان و برگزیدگان توده ها در دستگاه قدرت حاکم بهترین وسیله برای تحقق چه چیزی است؟
 الف. توزیع قدرت به طور مساوی
 ب. جلوگیری از انقلابات و دگرگونی های شدید اجتماعی
 ج. ایجاد دگرگونی های ساختاری برای مشارکت بهتر مردم در حکومت
 د. تحقق دموکراسی واقعی
- از دیدگاه «ماکس وبر» مسأله مهم در جوامع جدید چیست؟
 الف. بوروکراسی ب. مبارزه طبقاتی ج. نابرابری اجتماعی د. بحران مشروعیت
- «ماکس وبر» رهبرانی را که از نفوذ قدرت و اعتبار فوق العاده برخوردارند و با توجه به این برتری فوق العاده و شخصی قادرند که بر روی مردم تأثیر گذارند را چه نوع رهبری می نامد؟
 الف. رهبری عقلانی ب. رهبری قانونی ج. رهبری سنتی د. رهبری کاریزماتیک
- کدام جامعه شناس، نخبگان قدرت در یک جامعه را به سه جناح سیاسی، اقتصادی و نظامی تقسیم کرده است؟
 الف. ماکس وبر ب. گانتا موسکا ج. ویلفردو پارتو د. سی رایت میلز
- «توماس هابز» جزء طرفداران کدام نظریه در مورد منشأ و شکل گیری دولت است؟
 الف. نظریه قرارداد اجتماعی ب. نظریه تکامل ج. نظریه الهی د. نظریه غلبه

نام درس: اصول علم سیاست - مبانی علم سیاست
 رشته تحصیلی / کد درس: علوم اجتماعی (کلیه گرایشها ۱۲۲۲۰۰۴) - تاریخ (۱۲۲۲۰۸۸)
 تعداد سوالات: تستی: ۳۰ تشریحی: —
 زمان آزمون (دقیقه): تستی: ۴۵ تشریحی: —

مجاز است.

استفاده از: —

کد سری سؤال: یک (۱)

۱۰. کدام اندیشمند سیاسی معتقد است که با پیدایش بردگی اولین بنیان دولت و حکومت گذاشته می شود و بدین وسیله استعمار سیستماتیک بشر توسط بشر شروع می شود؟

- الف. لودویک گومپلویچ
 ب. فرانکس اپنهایم
 ج. لئو تروتسکی
 د. فرید ریش راتسل

۱۱. از دیدگاه مکتب آلمانی به طور کلی مهم ترین عناصر تشکیل دهنده یک ملت کدام گزینه است؟

- الف. احساس تعلق فرد به یک اجتماع معین، آگاهی به همبستگی با اجتماع معین، دین مشترک، پرچم مشترک
 ب. زبان، دین، فرهنگ، گذشته تاریخی
 ج. زبان، سرزمین، فرهنگ، گذشته تاریخی
 د. دین، سرزمین، فرهنگ، گذشته تاریخی

۱۲. کشورهای عضو دولت متحد یا فدرال، معمولاً در کدام موارد سیاست مشترک دارند و غیر از این موارد هر دولت عضو در تعیین برنامه های خود آزاد است؟

- الف. ارتش، پول، روابط داخلی
 ب. جنگ، فرهنگ، روابط بین المللی
 ج. ارتش، پول، اعلام صلح و جنگ
 د. ارتش، پول، روابط خارجی

۱۳. کدام اندیشمند در اثر خود تحت عنوان « بررسی درباره نابرابری نژادهای انسانی » مدعی شد که نژاد سفید به علت شجاعت، انرژی و هوشیاری نژاد برتر است؟

- الف. آرتور دوگوبینو
 ب. جیوبرکی
 ج. ژول لابنگر
 د. هانری تراریچکا

۱۴. چهار عنصر اساسی که برای وجود و بقای هر دولت لازم و ضروری است؟

- الف. قلمرو، جمعیت، حکومت، حاکمیت
 ب. قلمرو، جمعیت، نفوذ، مشترکات
 ج. نژاد، دین، ملیت، قدرت
 د. قلمرو، جمعیت، حکومت، نژاد

۱۵. عده ای از نویسندگان که در اوضاع جغرافیایی و سیاسی کشورها مطالعاتی دارند معتقدند که، وضع جغرافیایی یک کشور در واقع تعیین کننده چه چیزی است؟

- الف. تمام سیاست های اقتصادی یک کشور
 ب. تمام سیاست های خارجی یک کشور
 ج. تمام سیاست های داخلی یک کشور
 د. تمام سیاست های فرهنگی یک کشور

۱۶. به دستگاهی که در داخل دولت به وسیله اشخاص و افرادی که منتخب یا منصوب می شوند و زمام امور جامعه را در دست دارند در اصطلاح سیاسی چه می گویند؟

- الف. سیاست
 ب. حاکمیت
 ج. حکومت
 د. حزب

۱۷. در کشورهای پارلمانی پادشاه چه جایگاهی در حکومت دارد؟

- الف. پادشاه فقط حکومت می کند ولی سلطنت نمی کند.
 ب. پادشاه هم حکومت می کند هم سلطنت می کند.
 ج. پادشاه فقط حاکمیت را دست دارد.
 د. پادشاه فقط سلطنت می کند ولی حکومت نمی کند.

نام درس: اصول علم سیاست - مبانی علم سیاست
 رشته تحصیلی / کد درس: علوم اجتماعی (کلیه گرایشها ۱۲۲۲۰۰۴) - تاریخ (۱۲۲۲۰۸۸)
 تعداد سوالات: تستی: ۳۰ تشریحی: —
 زمان آزمون (دقیقه): تستی: ۴۵ تشریحی: —

مجاز است.

استفاده از: —

کد سری سؤال: یک (۱)

۱۸. به حکومتی و سیادت سیاسی و اقتصادی گروه‌های معدودی از ثروتمندان، استعمارگران و صاحبان نفوذ چه می‌گویند؟

الف. حکومت تئوکراسی ب. حکومت الیت‌ها ج. حکومت الیگارشی د. حکومت آریستوکراسی

۱۹. در کدام یک از انواع حکومت‌ها گزینش بر اساس معیار فضیلت است؟

الف. حکومت دینی ب. حکومت نخبگان
ج. حکومت آریستوکراسی د. حکومت تئوکراسی

۲۰. «ابسولوتیسم» به چه معنا است؟

الف. به معنای حکومت مطلقه یک نفر شخص مطلق‌العنان است.
ب. به معنای حکومتی که در تمام شئون فردی و اجتماعی افراد دخالت می‌کنند.
ج. به معنای حکومت نخبگان دینی در جامعه است.
د. به معنای حکومت مردم بر مردم است.

۲۱. در واقع کمال مطلوب حکومت دموکراسی چیست؟

الف. حذف و محو قدرت ب. اهمیت دادن به مردم
ج. حذف و محو نظام سلطنت د. حذف و محو تفتیش عقاید در جامعه

۲۲. کدام مورد جزء آثار دموکراسی نیست؟

الف. حکومت اکثریت ب. تمرکز قدرت
ج. آزادی رأی‌دهندگان د. نقش اقلیت
۲۳. کدام اندیشمند سیاسی حاکمیت را غیر قابل انتقال می‌داند و می‌گوید که ملت هر حکمرانی نمی‌تواند قدرت خود را کلاً یا جزاً به شخص واحدی یا هیأتی انتقال دهد؟

الف. جان لاک ب. ژان ژاک روسو ج. ژان بوشه د. توماس هابز
۲۴. دولت ضعیف و ناتوانی که به موجب پیمان منعقد با یک دولت قوی و نیرومند بخشی از حاکمیت خود را به دولت حامی انتقال می‌دهد؟

الف. دولت مستعمره ب. دولت مقتدر ج. دولت استعمارگر د. دولت تحت‌الحمایه

۲۵. کدام مورد جزء مضرات حکومت فدرال نیست؟

الف. دولت فدرال به طور غیر لازمی پیچیده و به طور غیر مرتبی کند است.
ب. دولت فدرال بیش از حد غیر قابل انعطاف است.
ج. دولت فدرال در بعضی از موارد نمی‌تواند تصمیم قاطعی اتخاذ کند.
د. دولت فدرال باعث تضعیف احساسات محلی می‌شود.

۲۶. هدف مستقیم احزاب سیاسی چیست؟

الف. به دست آوردن محبوبیت مردم ب. افزایش تعداد اعضاء خود
ج. به دست آوردن قدرت یا شرکت در آن د. سرنگونی دولت است.

نام درس: اصول علم سیاست - مبانی علم سیاست
 رشته تحصیلی / گد درس: علوم اجتماعی (کلیه گرایشها ۱۳۲۲۰۰۴) - تاریخ (۱۳۲۲۰۸۸)
 تعداد سوالات: تستی: ۳۰ تشریحی: —
 زمان آزمون (دقیقه): تستی: ۴۵ تشریحی: —

مجاز است.

استفاده از: —

گد سری سؤال: یک (۱)

۲۷. تکنیک « احزاب عوام » بیشتر از نیم قرن پیش توسط چه نهضت‌هایی خلق شد؟

- الف. نهضت‌های جنبش زنان
 ب. نهضت‌های دانشجویی
 ج. نهضت‌های سوسیالیستی
 د. نهضت‌های فمینیستی

۲۸. کدام عنصر جزء مؤلفه‌های تعریف احزاب سیاسی نیست؟

- الف. مبارزه برای کسب مشروعیت
 ب. وجود سازمان
 ج. قانونی بودن
 د. وجود ایدئولوژی
 ۲۹. اگر به کارگیری قدرت تنها سرشت خصوصی داشته باشد به آن چه می‌گویند؟
 الف. نفوذ
 ب. مشروعیت
 ج. قدرت
 د. سیاست

۳۰. در اصطلاح علوم سیاسی به نظریه‌ای که قدرت سیاسی چه می‌گویند؟

- الف. حاکمیت آریستوکراسی
 ب. حاکمیت تئوکراتیک
 ج. حاکمیت دموکراتیک
 د. حاکمیت الیگارشی

www.Sanjesh3.com

نام درس: مبانی جامعه شناسی مفاهیم اساسی ۱
 رشته تحصیلی / کد درس: علوم اجتماعی (کلیه گرایشها ۱۲۲۲۰۰۱) - آمار ۱۲۲۲۰۷۶ - آمار و کاربردها ۱۲۲۲۲۲۳ - اقتصاد (ستی ۱۲۲۲۱۳۹) زمان آزمون (دقیقه): تستی: ۶۵ تشریحی: --
 کتابداری (کاردهانی ۱۲۲۲۰۷۱) - حسابداری (ستی ۱۲۲۲۰۷۰) - تجميع ۱۲۲۲۰۵ - روانشناسی (ستی - تجميع ۱۲۲۲۰۶۲) - علوم تربیتی (تجميع مشاوره ۱۲۱۱۳۵۹) - ریاضیات و کاربردها ۱۲۲۲۲۲۳
 کد سری سؤال: یک (۱) استفاده از: -- مجاز است

امام خمینی^(ره): این محرم و صفر است که اسلام را زنده نگه داشته است.

- چرا جامعه‌شناسی در مقایسه با علوم دیگر از دقت علمی کمتری برخوردار است؟
 الف. زیرا به تازگی روشهای علمی در مطالعه رفتارهای اجتماعی به کار گرفته شده است
 ب. به دلیل این که موضوعات انسانی تغییرات اندکی دارد و روش علمی از دقت علمی کمتری برخوردار است
 ج. به دلیل پیچیدگی موضوعات انسانی با مسائل فراوان و تازگی استفاده از روشهای علمی در جامعه شناسی
 د. به دلیل این که روشهای علمی به کار گرفته شده در علم جامعه شناسی از قدمت طولانی برخوردار است.
- کدام جامعه شناس معتقد است که دانشمندان علوم اجتماعی تا حدودی برداشتهای ذهنی آنان بر پژوهش‌هایشان اثر می‌گذارد؟
 الف. امیل دورکیم ب. ماکس وبر ج. کارل مارکس د. هربرت اسپنسر
- در کدام شیوه گزینش، آزمایش‌کننده گروهها را به گونه‌ای نظم می‌دهد که در برابر هر شخص از گروه کنترل، یک فرد همانند او در هر کدام از گروههای آزمایش قرار گیرد؟
 الف. گزینش تصادفی ب. روش آزمایش
 ج. گزینش زوجهای همانند د. روش مشاهده
- وقتی گفته می‌شود جامعه شناس باید حقوق انسان مورد مطالعه اش را رعایت کرده به علایق و شایستگی‌هایش توجه کند، به کدام مشکل پژوهشی اشاره می‌شود؟
 الف. پیش بینی ناپذیری رفتار انسان ب. تغییر اوضاع اجتماعی
 ج. محدودیت‌های اخلاقی د. محدودیت آزمایشها
- کدام فرهنگ، دلالت بر الگوهای رفتاری آشکار و رسماً تایید شده دارد و کدام فرهنگ دلالت بر چیزهای می‌کند که عملاً بر جامعه حاکم است؟ (ترتیب مهم است)
 الف. آرمانی - واقعی ب. واقعی - آرمانی ج. کلان - خرد د. خرد - کلان
- دانشمندان اجتماعی، ناهماهنگی در دگرگونی در حوزه مادی فرهنگ و حوزه ارزشها و باورهای فرهنگی را چه می‌نامند؟
 الف. ضربه فرهنگی ب. نسبیت فرهنگی ج. تأخر فرهنگی د. فرهنگ پذیری
- کدام پایگاه از آغاز تولد به فرد محول شده و عمدتاً بر زمینه‌های خانوادگی نوزاد استوار است؟
 الف. اکتسابی ب. انتسابی ج. محقق د. محول
- در کدام یک از حالت‌های نقش، فرد دچار اختلال فکری و بی‌نظمی می‌شود؟
 الف. تعارض نقش ب. فشار نقش ج. دلسردی از نقش د. شکست در ایفای نقش
- نظریه‌ی «خودآیین سانه» از کدام جامعه شناس می‌باشد؟
 الف. جورج مید هربرت ب. ماکس وبر
 ج. چارلز هارتون کولی د. کارل مارکس
- برای همه خصلتها و ویژگی‌هایی که معرف رفتار یک شخص است، چه اصطلاحی به کار برده می‌شود؟
 الف. شخصیت ب. خود ج. پویایی خود د. منش ملی

تعداد سوالات: تستی: ۴۰ تشریحی: --

نام درس: مبانی جامعه شناسی مفاهیم اساسی ۱

رشته تحصیلی / کد درس: علوم اجتماعی (کلیه گرایشها ۱۲۲۲۰۰۱) - آمار ۱۲۲۲۰۷۶ - آمار و کاربردها ۱۲۲۲۲۲۳ - اقتصاد (ستی ۱۲۲۲۱۳۹) زمان آزمون (دقیقه): تستی: ۶۵ تشریحی: --

کتابداری (کارهانی ۱۲۲۲۰۷۱) - حسابداری (ستی ۱۲۲۲۰۷۰) - تجميع ۱۲۲۲۰۵۵ - روانشناسی (ستی - تجميع ۱۲۲۲۰۶۲) - علوم تربیتی (تجميع مشاوره ۱۲۲۱۳۵۹) - ریاضیات و کاربردها ۱۲۲۲۲۲۳

مجاز است.

استفاده از: --

کد سری سوال: یک (۱)

۱۱. کدام گروه است که فرد انتخاب می‌کند و شخصاً به عضویت در آن علاقه مند است؟

الف. مرجع ب. اختیاری ج. همدرد د. نخستین

۱۲. کدامیک از مسائل زیر، جزء مسائلی نیست که گروهها با آن روبه‌رو می‌شوند؟

الف. انطباق ب. نظارت ج. گسستگی د. حفاظت

۱۳. به فرایند توسعه نظامی از هنجارها و پایگاهها و نقشهای مشخص و به هم پیوسته که جامعه آن را پذیرا شده، چه عنوانی اطلاق می‌گردد؟

الف. نهاد ب. سازمان ج. انجمن د. نهادی شدن

۱۴. چرا میان نهادهای مختلف، روحیه‌ی رقابت وجود دارد؟

الف. به دلیل اشتراک در کارکردهای اساسی ب. به دلیل اشتراک در قواعد رفتار

ج. به دلیل اشتراک در مقوله نمادهای فرهنگی د. به دلیل اشتراک در اصول اعتقادی

۱۵. به شبکه نسبتاً وسیعی از روابط بین افراد که از طریق نسبی یا سببی و از طریق فرزند پذیری به یکدیگر مرتبط می‌شوند چه عنوانی اطلاق می‌شود؟

الف. ساخت خانواده ب. جایگاه خانواده ج. خویشاوندی د. کارکرد خانواده

۱۶. دگرگونی در کدام بخش ساخت خانواده صنعتی، موجب شده تا فرزندان، میراث اقتصادی محسوب شوند؟

الف. بالارفتن مستمر سطح آموزش و پرورش

ب. دگرگونی در نقش فرزندان

ج. وسایل جلوگیری از بارداری و مشاوره خانوادگی

د. توقعاتی که هر یک از طرفین ازدواج از دیگری دارد

۱۷. آموزش و پرورش با چه روشی، به تداوم فرهنگ یک جامعه کمک می‌کند؟

الف. همبستگی اجتماعی ب. انتقال فرهنگی

ج. جامعه پذیری د. برجسب زنی

۱۸. وقتی معلمی، دانش‌آموزان را ملزم می‌کند که قسمتی از یک کتاب درسی را بخوانند و روز بعد آن را برای معلم بازگو کنند، از چه سبک آموزشی استفاده کرده است؟

الف. رهنمودی ب. مشاوره‌ای ج. دستوری د. اختیاری

۱۹. کدام عبارت درباره تفاوت بین باورهای مربوط به سحر و جادو و مذهب درباره تندرستی، صحیح‌تر می‌باشد؟

الف. جادو را انسانها کنترل می‌کنند و مذهب نیز تحت نظارت انسانها می‌باشد

ب. جادو را انسانها کنترل می‌کنند اما مذهب تحت نظارت خداوند است

ج. جادو تحت نظارت خداوند و ارواح است اما مذهب را انسانها کنترل می‌کنند

د. جادو تحت نظارت خداوند و ارواح است و مذهب نیز تحت کنترل خداوند است

نام درس: مبانی جامعه شناسی مفاهیم اساسی ۱
 رشته تحصیلی / کد درس: علوم اجتماعی (کلیه گرایشها ۱۲۲۲۰۰۱) - آمار ۱۲۲۲۰۷۶ - آمار و کاربردها ۱۲۲۲۲۲۳ - اقتصاد (ستتی ۱۲۲۲۱۳۹) زمان آزمون (دقیقه): تستی: ۶۵ تشریحی: --
 کتابداری (کارهانی ۱۲۲۲۰۷۱) - حسابداری (ستتی ۱۲۲۲۰۷۰) - تجميع ۱۲۱۴۱۰۵ - روانشناسی (ستتی - تجميع ۱۲۲۲۰۶۲) - علوم تربیتی (تجميع مشاوره ۱۲۱۱۳۵۹) - ریاضیات و کاربردها ۱۲۲۲۲۲۳
 کد سری سؤال: یک (۱) استفاده از: -- مجاز است.

۲۰. پارسنز بیماری را، چگونه تعریف می‌کند؟

- الف. بیماری عامل توجیه درآمد و موقعیت بالای پزشکان و نابرابری مراقبت بهداشتی است.
- ب. نیروهای سیاسی و اقتصادی، ماهیت بیماری را در نظام سرمایه داری تعیین می‌کنند
- ج. بیماری شکلی از رفتار انحرافی است که مانند جرم نیاز به پاسخ اجتماعی دارد
- د. مشکلات حرفه‌ای و اقتصادی پرستاران، عامل عمده در تعریف بیماری می‌باشد.

۲۱. کدام یک از عبارتهای زیر درباره هنجارهای ممنوع و تجویز شده درست می‌باشد؟

- الف. هنجارهای تجویز شده چیزهایی را مشخص می‌کنند که فرد مجاز به انجام ندادن آنهاست.
- ب. هنجارهای ممنوع چیزهایی را مشخص می‌کنند که فرد مجاز به انجام دادن آنهاست.
- ج. هنجارهای تجویز شده چیزهایی را مشخص می‌کنند که فرد مجاز به انجام دادن آنهاست.
- د. هنجارهای تجویز شده و ممنوع چیزهایی را مشخص می‌کنند که فرد مجاز به انجام آنها نیست.

۲۲. نظارت اجتماعی غیررسمی در چه گروههای آشکار می‌شود و موثرترین عامل آن کدام است؟

- الف. گروههای ثانویه - زخم زبان زدن
- ب. گروههای نخستین - شایعه پراکنی
- ج. گروههای ثانویه - تمسخر
- د. گروههای نخستین - بیم طرد از گروه

۲۳. رفتار دزدان و تبهکاران حرفه‌ای، جزء کدام یک از انواع انحراف به شمار می‌رود؟

- الف. انحراف نخستین
- ب. انحراف ثانوی
- ج. انحراف فردی
- د. انحراف گذرا

۲۴. چه نظامی افراد را با توجه به امتیازاتشان رتبه بندی می‌کند؟

- الف. طبقه اجتماعی
- ب. پایگاه اجتماعی
- ج. قشر بندی اجتماعی
- د. نمادهای منزلتی

۲۵. کدام طبقه اجتماعی، به جای برنامه ریزی برای آینده، نیازهای آتی خود را برطرف می‌کنند و سطح تحصیلاتشان پایین است؟

- الف. متوسط
- ب. پایین
- ج. بالا
- د. کاست

۲۶. چه تفاوتی در تعریف مارکس از طبقه اجتماعی با تعریف وبر از طبقه اجتماعی، وجود دارد؟

الف. مارکس صرفاً با ملاک منزلت تعریف می‌کند.

ب. وبر صرفاً با عنصر اقتصادی تعریف می‌کند.

ج. مارکس با عنصر قدرت و منزلت و ثروت تعریف می‌کند.

د. وبر با سه عنصر قدرت، ثروت و منزلت تعریف می‌کند.

۲۷. فردی که تغییر شغل می‌دهد بدون این که پایگاه اجتماعی او تغییر کند، دارای چه نوع تحرکی است؟

- الف. عمودی
- ب. افقی
- ج. نزولی
- د. صعودی

۲۸. در جامعه صنعتی، کدام پایگاه برای اکثریت جمعیت، بسیار مهم می‌باشد؟

- الف. محول
- ب. انتسابی
- ج. محقق
- د. خویشاوندی

نام درس: مبانی جامعه شناسی مفاهیم اساسی ۱
رشته تحصیلی / گد درس: علوم اجتماعی (کلیه گرایشها ۱۲۲۲۰۰۱) - آمار ۱۲۲۲۰۷۶ - آمار و کاربردها ۱۲۲۲۲۲۳ - اقتصاد (ستی ۱۲۲۲۱۳۹) - زمان آزمون (دقیقه): تستی: ۶۵ تشریحی: --
 کتابداری (کارهانی ۱۲۲۲۰۷۱) - حسابداری (ستی ۱۲۲۲۰۷۰) - تجميع ۱۲۱۴۱۰۵ - روانشناسی (ستی - تجميع ۱۲۲۲۰۶۲) - علوم تربیتی (تجميع مشاوره ۱۲۱۱۳۵۹) - ریاضیات و کاربردها ۱۲۲۲۲۲۳
گد سری سؤال: یک (۱) **استفاده از:** -- **مجاز است.**

۲۹. به نظر شما، حداکثر مدت حیات یک انسان چه نام دارد؟
- الف. امید به زندگی ب. باروری طبیعی ج. نسبت جنسی د. پهنه عمر
۳۰. کدام نظریه معتقد است که جمعیت به صورت تصاعد هندسی و مواد غذایی به صورت تصاعد حسابی افزایش می یابد؟
- الف. نظریه مرحله انتقالی ب. نظریه مالتوس ج. نظریه ثبات جمعیت د. نظریه افزایش جمعیت
۳۱. کدام یک از موارد زیر از ویژگی جامعه روستایی می باشد؟
- الف. ناهمگنی در افکار و امیال آداب و رسوم ب. تحرک طبقه ای بسیار شدید ج. جامعه ای آرام با تراکم جمعیت اندک د. شمار بالای نوآوری های فنی
۳۲. در نظریه بورگس، کارگران هر کدام منطقه ای شهر سکونت دارد؟
- الف. منطقه ۱ ب. منطقه ۲ ج. منطقه ۳ د. منطقه ۴
۳۳. عبارت زیر، جزء کدامیک از عوامل تعیین کننده رفتار جمعی محسوب می شود؟
- « هنگامی که فشاری بر جامعه تحمیل می شود، مردم اغلب برای یافتن راه حلی پذیرفتنی، به همکاری با یکدیگر ترغیب می شوند. »
- الف. زمینه ساختاری ب. فشار ساختاری ج. بسیج برای اقدام د. عوامل شتاب دهنده
۳۴. در چه زمانی، سرایت اجتماعی پدیدار می شود؟
- الف. هنگامی که جماعت در حالت برانگیختگی و هیجان است و واکنشها از یک شخص به شخص دیگر راه می یابد. ب. زمانی که جماعتها دارای رهبری تثبیت شده و الگوهای رفتاری مقبول بوده و با مسئولیت فردی عمل نمی کنند. ج. زمانی که افراد در میان جمع دچار هیجان می شوند و متوجه عواقب اعمال و رفتارشان هستند. د. زمانی که افراد جامعه به طور وسیعی، پیامی را در میان افراد رد و بدل می کنند و به واقعیت نزدیک می باشد.
۳۵. جماعتی که برای رسیدن به هدف خود خشونت به خرج می دهد و اموال عمومی را نابود می کند، جزء کدامیک از انواع جماعتها می باشد؟
- الف. هراسان ب. فعال ج. آشوبگر د. شورشی
۳۶. کدامیک از موارد زیر به تفاوت اصلی میان سازمان به شدت ساختمند و سازمان کمتر ساختمند، مربوط می شود؟
- الف. میزان خودمختاری در این دو نوع سازمان ب. سلسله مراتب کسب قدرت و مسئولیت ج. تخصصی شدن کارها در نظام دیوانسالاری د. رفتار غیرشخصی در نظام دیوانسالاری
۳۷. در کدام رهبری، تصمیم گیری سریع و کارآمد در آن، غالباً دشوار است؟
- الف. دموکراتیک ب. آمرانه ج. الیگارشسی د. متنفذان

نام درس: مبانی جامعه شناسی مفاهیم اساسی ۱
 رشته تحصیلی / کد درس: علوم اجتماعی (کلیه گرایشها ۱۲۲۲۰۰۱) - آمار ۱۲۲۲۰۷۶ - آمار و کاربردها ۱۲۲۲۲۲۳ - اقتصاد (ستتی ۱۲۲۲۱۳۹) زمان آزمون (دقیقه): تستی: ۶۵ تشریحی: --
 کتابداری (کارهانی ۱۲۲۲۰۷۱) - حسابداری (ستتی ۱۲۲۲۰۷۰) - تجميع ۱۲۲۲۰۵ - روانشناسی (ستتی - تجميع ۱۲۲۲۰۶۲) - علوم تربیتی (تجميع مشاوره ۱۲۱۱۳۵۹) - ریاضیات و کاربردها ۱۲۲۲۲۲۳
 کد سری سؤال: یک (۱) استفاده از: -- مجاز است.

۳۸. به نظر شما کدام یک از انواع اقتدار بر کیفیت‌های شخصی افراد مبتنی است؟

الف. قانونی ب. سنتی ج. رسمی د. فرهمندانه

۳۹. چه افرادی در زمینه رشد، برنامه ریزی و توسعه در اجتماع، بیشترین نفوذ را اعمال می‌کنند؟

الف. گروههای ذینفع ب. گروههای فشار ج. گروههای متنفذ د. گروههای نخبه

۴۰. کدام جنبش تلاش می‌کند که برخی از شئون جامعه را تغییر دهد، بدون این که قصد دگرگون کردن کامل جامعه را داشته باشد؟

الف. محافظه کار ب. اصلاح طلب ج. انقلابی د. واپس‌گرا

www.Sanjesh3.com

نام درس: مبانی روانشناسی مفاهیم اساسی - روانشناسی عمومی
 رشته تحصیلی / کد درس: علوم اجتماعی (مددکاری ۱۲۲۲۱۴۳، برنامه ریزی - تعاون و رفاه ۱۲۲۲۱۸۵)
 تعاون و رفاه - پژوهشگری: ۱۲۱۷۰۰۱، حسابداری (ستى ۱۲۱۷۱۱۱، تجميع: ۱۲۱۴۱۰۳)
 کد سري سؤال: یک (۱) استفاده از: — مجاز است.

امام خمينی^(ره)، اين محرم و صفر است که اسلام را زنده نگه داشته است.

۱. مهمترين دلایل وجود تعاریف مختلف از روانشناسی چیست؟
 - الف. روش مورد مطالعه و زمان مورد مطالعه
 - ب. عامل زمان و نگاه نویسندگان
 - ج. مبانی فلسفی و روش شناسی محققين
 - د. رویکردهای نظری و نگاه نویسندگان
۲. عمل با رفتار چه تفاوتی دارد؟
 - الف. برخلاف رفتار عمل قابل مشاهده است.
 - ب. هیچ تفاوتی با یکدیگر ندارند.
 - ج. در روش مورد مطالعه با یکدیگر تفاوت دارد.
 - د. عمل به حیوانات و رفتار به انسان برمی گردد.
۳. از نظر وونت روانشناسی باید به مطالعه چه چیزی پرداخت؟
 - الف. درون نگری
 - ب. ناخود آگاه
 - ج. رفتار آشکار
 - د. هشیاری
۴. در کدامیک از مکاتب زیر این سوال که « ذهن و رفتار چه می کنند؟ » مطالعه می شد؟
 - الف. کارکردگرایی
 - ب. ساخت گرایی
 - ج. رفتار گرایی
 - د. گشتالت
۵. هر کودکی موجودی منحصر به فرد است و در نوع خودش بی همتاست. این جمله بیانگر کدامیک از اصول رشد است؟
 - الف. از مرکز به پیرامون جهت رشد
 - ب. تأثیر سطح یادگیری در رشد
 - ج. وجود تفاوت های فردی در رشد
 - د. پیش رفتن از حالت عام به خاص
۶. در هر فرهنگ انتظار می رود فرد به تکالیف خودش مسلط باشد این دوره سنی چه نام دارد؟
 - الف. سنين بحرانی
 - ب. تکلیف رشد
 - ج. فراخنای زندگی
 - د. مرحله حساس رشد
۷. مهمترین ویژگی عمده مرحله پیش عملیاتی چیست؟
 - الف. ناپایداری
 - ب. بازگشت پذیری
 - ج. بحرانی بودن
 - د. استفاده از نمادها
۸. مطالعات مارگارت مید در بین قبایل ابتدایی در جزایر ساموآ بیانگر چه چیزی بوده است؟
 - الف. بحران در دوره نوجوانی ناشی از تغییرات زیستی است.
 - ب. بحران نوجوانی در همه جا شایع نیست.
 - ج. دختران بیشتر، از زودرسی و پسران از دیررسی زیان می بینند.
 - د. نوجوانی دوره تعارض بین استقلال و وابستگی است.
۹. کدام جزء از اجزای چشم کار قرنیه را کامل می کند و پرتوهای نور را روی گیرنده های نور متمرکز می کند؟
 - الف. عدسی
 - ب. مردمک
 - ج. شبکیه
 - د. مشیمیه
۱۰. پدیده پوشانیدن صوت به چه چیزی بستگی دارد؟
 - الف. سازگاری
 - ب. ادراک منبع صوت
 - ج. خستگی شنوایی و بسامد
 - د. شدت و بسامد صوت

نام درس: مبانی روانشناسی مفاهیم اساسی - روانشناسی عمومی
 رشته تحصیلی / کد درس: علوم اجتماعی (مددکاری ۱۲۲۲۱۴۳، برنامه ریزی - تعاون و رفاه ۱۲۲۲۱۸۵)
 تعاون و رفاه - پژوهشگری: ۱۲۱۷۰۰۱، حسابداری (ستى ۱۲۱۷۱۱۱، تجميع: ۱۲۱۴۱۰۳)
 کد سري سؤال: يك (۱) — استفاده از: — مجاز است.

امام خمینی (ره)، این محرم و صفر است که اسلام را زنده نگه داشته است.

۱. مهمترین دلایل وجود تعاریف مختلف از روانشناسی چیست؟
 - الف. روش مورد مطالعه و زمان مورد مطالعه
 - ب. عامل زمان و نگاه نویسندگان
 - ج. مبانی فلسفی و روش شناسی محققین
 - د. رویکردهای نظری و نگاه نویسندگان
۲. عمل با رفتار چه تفاوتی دارد؟
 - الف. برخلاف رفتار عمل قابل مشاهده است.
 - ب. هیچ تفاوتی با یکدیگر ندارند.
 - ج. در روش مورد مطالعه با یکدیگر تفاوت دارد.
 - د. عمل به حیوانات و رفتار به انسان برمیگردد.
۳. از نظر وونت روانشناسی باید به مطالعه چه چیزی پرداخت؟
 - الف. درون نگری
 - ب. ناخود آگاه
 - ج. رفتار آشکار
 - د. هشیاری
۴. در کدامیک از مکاتب زیر این سوال که « ذهن و رفتار چه می کنند؟ » مطالعه می شد؟
 - الف. کارکردگرایی
 - ب. ساخت گرایی
 - ج. رفتار گرایی
 - د. گشتالت
۵. هر کودکی موجودی منحصر به فرد است و در نوع خودش بی همتاست. این جمله بیانگر کدامیک از اصول رشد است؟
 - الف. از مرکز به پیرامون جهت رشد
 - ب. تأثیر محیط و یادگیری در رشد
 - ج. وجود تفاوت های فردی در رشد
 - د. پیش رفتن از حالت عام به خاص
۶. در هر فرهنگ انتظار می رود فرد به تکالیف خودش مسلط باشد این دوره سنی چه نام دارد؟
 - الف. سنین بحرانی
 - ب. تکلیف رشد
 - ج. فراخنای زندگی
 - د. مرحله حساس رشد
۷. مهمترین ویژگی عمده مرحله پیش عملیاتی چیست؟
 - الف. ناپایداری
 - ب. بازگشت پذیری
 - ج. بحرانی بودن
 - د. استفاده از نمادها
۸. مطالعات مارگارت مید در بین قبایل ابتدایی در جزایر ساموآ بیانگر چه چیزی بوده است؟
 - الف. بحران در دوره نوجوانی ناشی از تغییرات زیستی است.
 - ب. بحران نوجوانی در همه جا شایع نیست.
 - ج. دختران بیشتر، از زودرسی و پسران از دیررسی زیان می بینند.
 - د. نوجوانی دوره تعارض بین استقلال و وابستگی است.
۹. کدام جزء از اجزای چشم کار قرنیه را کامل می کند و پرتوهای نور را روی گیرنده های نور متمرکز می کند؟
 - الف. عدسی
 - ب. مردمک
 - ج. شبکیه
 - د. مشیمیه
۱۰. پدیده پوشانیدن صوت به چه چیزی بستگی دارد؟
 - الف. سازگاری
 - ب. ادراک منبع صوت
 - ج. خستگی شنوایی و بسامد
 - د. شدت و بسامد صوت

نام درس: مبانی روانشناسی مفاهیم اساسی - روانشناسی عمومی
 رشته تحصیلی/ کد درس: علوم اجتماعی (مددکاری ۱۲۲۲۱۴۳، برنامه ریزی - تعاون و رفاه ۱۲۲۲۱۸۵)
 تعاون و رفاه - پژوهشگری: ۱۲۱۷۰۰۱، حسابداری (ستتی ۱۲۱۷۱۱۱، تجميع: ۱۲۱۴۱۰۳)
 کد سری سؤال: یک (۱) استفاده از: --- مجاز است.

۱۱. ما در یک جمع پر سروصدا، به محض اینکه کسی اسم ما را صدا می زند پاسخ می دهیم در حالی که صداهای دیگر را ادراک نمی کنیم این پدیده چه نامیده می شود؟

الف. واریسی ب. توجه انتخابی ج. کنترل د. هوشیاری

۱۲. در ارتباط با « خواب » کدام گزینه زیر درست است؟

الف. وقتی کسی در حالت آرمیده قرار دارد دارای امواج ۸-۱۲ هرتز است.
 ب. خواب با مراحل خواب آر ای ام شروع می شود و شامل چند مرحله است.
 ج. الگوهای چرخه های خواب با افزایش سن کاملاً ثابت است.
 د. در خواب آر ای ام ارتباط مغز با گذرگاه های حسی و حرکتی وصل می شود.
 ۱۳. به چه کسی گفته می شود که علاوه بر مصرف دارو دارد؟

الف. شخصی که با ادامه مصرف مرتبه مقدار مصرف را افزایش می دهد.
 ب. با قطع مصرف دارو فرد واکنشهای ناخوشایند تجربه می کند.
 ج. کسی که مصرف یک داروی معینی را علیرغم خطرناک بودن استفاده می کند.
 د. کسی که به دارویی وابسته است و مصرف آن را ادامه می دهد.

۱۴. کراک از محصولات کدامیک از داروهای روانگردان زیر است؟

الف. متدرین ب. مرفین ج. هروین د. کوکاین

۱۵. به چه دلیل روش درون نگری مورد انتقاد واقع شده است؟

الف. چون ذهنی بوده است.
 ب. زیرا قابل اجرا نبوده است.
 ج. زیرا فقط به رفتار مربوط می شد.
 د. در حیوانات قابل پژوهش نبوده است.

۱۶. وقتی که CR بوجود آمد اگر CS بدون UCS بیاید کدامیک از پدیده های زیر رخ می دهد؟

الف. خاموشی ب. تمیز ج. بازگشت خود به خودی د. شرطی سازی سطح بالا

۱۷. نظام پرداخت حقوق کارکنان در پایان هر ماه مبتنی بر کدامیک از برنامه های تقویت است؟

الف. نسبی متغیر ب. نسبی ثابت ج. فاصله ای متغیر د. فاصله ای ثابت

۱۸. کدامیک از گزینه های زیر از محدودیت های نظریه اسکینر می باشد؟

الف. روش وی علمی نبود.
 ب. دقت و صراحت زیادی در روش وی وجود ندارد.
 ج. نتایج وی به انسانها قابل تعمیم نیست.
 د. پژوهشهای اسکینر استفاده کاربردی ندارد.

۱۹. کسی که چگونگی یادگیری دانش ها را بداند به کدامیک از مفاهیم زیر دست یافته است؟

الف. رفتار هدفمند ب. مهارتهای فراشناختی ج. انتظار د. بینش

۲۰. مراحل حافظه به ترتیب عبارتند از:

الف. رمزگردانی، اندوزش، بازیابی
 ب. بازیابی، اندوزش، رمزگردانی
 ج. اندوزش، رمزگردانی، بازیابی
 د. بازیابی، رمزگردانی، اندوزش

نام درس: مبانی روانشناسی مفاهیم اساسی - روانشناسی عمومی
 رشته تحصیلی / کد درس: علوم اجتماعی (مددکاری ۱۲۲۲۱۴۳، برنامه ریزی - تعاون و رفاه ۱۲۲۲۱۸۵)
 تعاون و رفاه - پژوهشگری: ۱۲۱۷۰۰۱، حسابداری (ستتی ۱۲۱۷۱۱۱، تجميع: ۱۲۱۴۱۰۳)
 کد سری سؤال: یک (۱) استفاده از: --- مجاز است.

۲۱. با توجه به پژوهشهای زیادی که صورت گرفت مهمترین مشکل حافظه بلند مدت در کدامیک از مراحل حافظه است؟

الف. اندوزش ب. رمزگردانی ج. بازیابی د. تداخل

۲۲. دانشی که مستقل از هویت فرد و وابستگی زمانی و مکانی باشد معرف کدامیک از اقسام حافظه است؟

الف. رویدادی ب. معنایی ج. اجرایی د. اخباری

۲۳. با توجه به نظریه دو فرآیندی یادآوری، می توان نتیجه گرفت که :

الف. بازشناسی از دو فرایند تشکیل شده است.

ب. یادآوری از بازشناسی آسانتر است.

ج. بازشناسی با یادآوری هیچ تفاوتی ندارد.

د. بازشناسی آسانتر از یادآوری است.

۲۴. کدامیک از گزینه های زیر در تبیین تعلیم پژوهشهای آیینگهوس از علل فراموشی درست است؟

الف. هر چه بر زمان افزوده می شود شدت فراموشی هم بیشتر می شود.

ب. بین گذشت زمان و فراموشی رابطه خطی وجود دارد.

ج. بین یادگیری و یادآوری رابطه خطی وجود ندارد.

د. با گذشت زمان بر شدت فراموشی کاسته می شود.

۲۵. وقتی صحبت از چرایی یک رفتار می کنیم درواقع به کدامیک از مفاهیم زیر اشاره می شود؟

الف. یادگیری ب. انگیزش ج. شخصیت د. هیجان

۲۶. تمایل بدن به حفظ یک محیط داخلی پایدار اساس کدامیک از نظریه های انگیزش بوده است؟

الف. سائق ب. غریزه ج. انگیزش مشوق د. برپایی

۲۷. از نظر مزلو عالیترین نیاز انسان چه نیازی است؟

الف. خداجویی ب. خودشکوفایی ج. دانستن د. نوع دوستی

۲۸. آزمون اندریافت موضوع (TAT) کدامیک از انگیزه های زیر را می سنجد؟

الف. ناهمجنس خواهی ب. انگیزش جنسی ج. پیشرفت د. جهت یابی جنسی

۲۹. اگر پیامد مثبت به علت بیرونی نسبت داده شود کدامیک از هیجان های زیر تجربه می شود؟

الف. غرور ب. قدردانی ج. امید د. افتخار

۳۰. کدامیک از نظریه های زیر در الگوی روان پوییشی (روانکاوی) قرار نمی گیرند؟

الف. روانشناسی من ب. آدلر ج. یونگ د. نظریه جرج کلی

۳۱. افرادی که در سطوح بعدی تحول در برآوردن نیازها و آرزوهایشان قادر به سازش نیستند و از روشهای مراحل پیشین استفاده می کنند از کدامیک از مکانیزم های دفاعی استفاده می کنند؟

الف. بازگشت ب. فرافکنی ج. والایش د. جابجایی

نام درس: مبانی روانشناسی مفاهیم اساسی - روانشناسی عمومی
 رشته تحصیلی / کد درس: علوم اجتماعی (مددکاری ۱۲۲۲۱۴۳، برنامه ریزی - تعاون و رفاه ۱۲۲۲۱۸۵)
 تعاون و رفاه - پژوهشگری: ۱۲۱۷۰۰۱، حسابداری (ستتی ۱۲۱۷۱۱۱، تجميع: ۱۲۱۴۱۰۳)
 کد سری سؤال: یک (۱) استفاده از: --- مجاز است.

۳۲. کدامیک از گزینه‌های زیر در توضیح نظریه آدلر درست است؟

الف. وی نسبت به انسان نگرش بدبینانه‌ای داشته است.

ب. سبک زندگی هر فرد قابل تغییر است.

ج. وی پدیده ناهوشیاری جمعی را برای اولین بار مطرح کرده است.

د. احساس کهنتری سرچشمه همه عقب ماندگی‌های بشر است.

۳۳. از نظر نیازها علل اختلالات روان شناختی چیست؟

الف. برنامه‌های بی‌تفاوتی ب. الگوهای غلط ج. خودمیان بینی د. عدم تامین نیازها

۳۴. کدامیک از فشارزاهای زیر یک حالت هیجانی منفی است که به علت ناتوانی فرد در انتخاب دست کم یکی از دو هدف ناسازگار بوجود می‌آید؟

الف. اضطراب ب. تعلیق ج. ناکامی د. احساس تحت فشار بودن

۳۵. در مقیاس ارزشیابی سازگاری اجتماعی هلمر و راهه کدامیک از رویدادهای زیر بیشترین ارزش عددی دارد؟

الف. مرگ یک عضو نزدیک خانواده ب. طلاق

ج. زندانی شدن د. مرگ همسر

۳۶. کسی که شانس و تصادف را قبول نمی‌کند و معتقد است سرنوشت خودش را خود وی تعیین می‌کند دارای کدامیک از تبیین‌های زیر است؟

الف. احتمالاً ارزیابی شناختی وی غلط است. ب. دارای منبع کنترل درونی است.

ج. دارای تیپ شخصیتی A است. د. دارای منبع کنترل بیرونی است.

۳۷. در کدامیک از اختلالات زیر فرد به صورت ناگهانی و بدون دلیل مشخص و مکرراً اضطراب را تجربه می‌کند؟

الف. پانیک ب. فوبی ج. اضطراب فراگیر د. PTSD

۳۸. وقتی محتوای تفکر یک بیمار مختل شود کدامیک از علائم زیر قابل استنباط است؟

الف. توهم ب. هذیان ج. مانیا د. فوبی

۳۹. پایدارترین پاسخ به نفوذ اجتماعی چه پاسخی است؟

الف. همرنگی ب. متابعت ج. همانندسازی د. درونی کردن

۴۰. برخی مردم تمایل دارند آنهایی که در نگرش، با آنها همسو هستند برآورد اضافی داشته باشند این گروه از کدامیک از قواعد زیر استفاده می‌کنند؟

الف. اثر اتفاق نظر کاذب ب. همبستگی خیالی ج. آماده سازی د. مداومت نظریه

نام درس: مبانی روانشناسی مفاهیم اساسی - روانشناسی عمومی
 رشته تحصیلی/ کد درس: علوم اجتماعی (مددکاری ۱۲۲۲۱۴۳، برنامه ریزی - تعاون و رفاه ۱۲۲۲۱۸۵)
 تعاون و رفاه - پژوهشگری: ۱۲۱۷۰۰۱، حسابداری (ستتی ۱۲۱۷۱۱۱، تجميع: ۱۲۱۴۱۰۳)
 کد سری سؤال: یک (۱) استفاده از: -- مجاز است.

۱۱. ما در یک جمع پر سروصدا، به محض اینکه کسی اسم ما را صدا می زند پاسخ می دهیم در حالی که صداهای دیگر را ادراک نمی کنیم این پدیده چه نامیده می شود؟

الف. واریسی ب. توجه انتخابی ج. کنترل د. هوشیاری

۱۲. در ارتباط با « خواب » کدام گزینه زیر درست است؟

الف. وقتی کسی در حالت آرمیده قرار دارد دارای امواج ۸-۱۲ هرتز است.
 ب. خواب با مراحل خواب آر ای ام شروع می شود و شامل چند مرحله است.
 ج. الگوهای چرخه های خواب با افزایش سن کاملاً ثابت است.
 د. در خواب آر ای ام ارتباط مغز با گذرگاه های حسی و حرکتی وصل می شود.
 ۱۳. به چه کسی گفته می شود که علاوه بر مصرف دارو دارد؟

الف. شخصی که با ادامه مصرف مرتبه مقدار مصرف را افزایش می دهد.
 ب. با قطع مصرف دارو فرد واکنشهای ناخوشایند تجربه می کند.
 ج. کسی که مصرف یک داروی معینی را علیرغم خطرناک بودن استفاده می کند.
 د. کسی که به دارویی وابسته است و مصرف آن را ادامه می دهد.

۱۴. کراک از محصولات کدامیک از داروهای روانگردان زیر است؟

الف. متدرین ب. مرفین ج. هروین د. کوکاین

۱۵. به چه دلیل روش درون نگری مورد انتقاد واقع شده است؟

الف. چون ذهنی بوده است.
 ب. زیرا قابل اجرا نبوده است.
 ج. زیرا فقط به رفتار مربوط می شد.
 د. در حیوانات قابل پژوهش نبوده است.

۱۶. وقتی که CR بوجود آمد اگر CS بدون UCS بیاید کدامیک از پدیده های زیر رخ می دهد؟

الف. خاموشی ب. تمیز ج. بازگشت خود به خودی د. شرطی سازی سطح بالا

۱۷. نظام پرداخت حقوق کارکنان در پایان هر ماه مبتنی بر کدامیک از برنامه های تقویت است؟

الف. نسبی متغیر ب. نسبی ثابت ج. فاصله ای متغیر د. فاصله ای ثابت

۱۸. کدامیک از گزینه های زیر از محدودیت های نظریه اسکینر می باشد؟

الف. روش وی علمی نبود.
 ب. دقت و صراحت زیادی در روش وی وجود ندارد.
 ج. نتایج وی به انسانها قابل تعمیم نیست.
 د. پژوهشهای اسکینر استفاده کاربردی ندارد.

۱۹. کسی که چگونگی یادگیری دانش ها را بداند به کدامیک از مفاهیم زیر دست یافته است؟

الف. رفتار هدفمند ب. مهارتهای فراشناختی ج. انتظار د. بینش

۲۰. مراحل حافظه به ترتیب عبارتند از:

الف. رمزگردانی، اندوزش، بازیابی
 ب. بازیابی، اندوزش، رمزگردانی
 ج. اندوزش، رمزگردانی، بازیابی
 د. بازیابی، رمزگردانی، اندوزش

نام درس: مبانی روانشناسی مفاهیم اساسی - روانشناسی عمومی
 رشته تحصیلی / کد درس: علوم اجتماعی (مددکاری ۱۲۲۲۱۴۳، برنامه ریزی - تعاون و رفاه ۱۲۲۲۱۸۵)
 تعاون و رفاه - پژوهشگری: ۱۲۱۷۰۰۱، حسابداری (ستتی ۱۲۱۷۱۱۱، تجميع: ۱۲۱۴۱۰۳)
 کد سری سؤال: یک (۱) استفاده از: --- مجاز است.

۲۱. با توجه به پژوهشهای زیادی که صورت گرفت مهمترین مشکل حافظه بلند مدت در کدامیک از مراحل حافظه است؟

الف. اندوزش ب. رمزگردانی ج. بازیابی د. تداخل

۲۲. دانشی که مستقل از هویت فرد و وابستگی زمانی و مکانی باشد معرف کدامیک از اقسام حافظه است؟

الف. رویدادی ب. معنایی ج. اجرایی د. اخباری

۲۳. با توجه به نظریه دو فرآیندی یادآوری، می توان نتیجه گرفت که :

الف. بازشناسی از دو فرایند تشکیل شده است.

ب. یادآوری از بازشناسی آسانتر است.

ج. بازشناسی با یادآوری هیچ تفاوتی ندارد.

د. بازشناسی آسانتر از یادآوری است.

۲۴. کدامیک از گزینه های زیر در تبیین تعلیم پژوهشهای آیینگهوس از علل فراموشی درست است؟

الف. هر چه بر زمان افزوده می شود شدت فراموشی هم بیشتر می شود.

ب. بین گذشت زمان و فراموشی رابطه خطی وجود دارد.

ج. بین یادگیری و یادآوری رابطه خطی وجود ندارد.

د. با گذشت زمان بر شدت فراموشی کاسته می شود.

۲۵. وقتی صحبت از چرایی یک رفتار می کنیم درواقع به کدامیک از مفاهیم زیر اشاره می شود؟

الف. یادگیری ب. انگیزش ج. شخصیت د. هیجان

۲۶. تمایل بدن به حفظ یک محیط داخلی پایدار اساس کدامیک از نظریه های انگیزش بوده است؟

الف. سائق ب. غریزه ج. انگیزش مشوق د. برپایی

۲۷. از نظر مزلو عالیترین نیاز انسان چه نیازی است؟

الف. خداجویی ب. خودشکوفایی ج. دانستن د. نوع دوستی

۲۸. آزمون اندریافت موضوع (TAT) کدامیک از انگیزه های زیر را می سنجد؟

الف. ناهمجنس خواهی ب. انگیزش جنسی ج. پیشرفت د. جهت یابی جنسی

۲۹. اگر پیامد مثبت به علت بیرونی نسبت داده شود کدامیک از هیجان های زیر تجربه می شود؟

الف. غرور ب. قدردانی ج. امید د. افتخار

۳۰. کدامیک از نظریه های زیر در الگوی روان پویایی (روانکاوی) قرار نمی گیرند؟

الف. روانشناسی من ب. آدلر ج. یونگ د. نظریه جرج کلی

۳۱. افرادی که در سطوح بعدی تحول در برآوردن نیازها و آرزوهایشان قادر به سازش نیستند و از روشهای مراحل پیشین استفاده می کنند از کدامیک از مکانیزم های دفاعی استفاده می کنند؟

الف. بازگشت ب. فرافکنی ج. والایش د. جابجایی

نام درس: مبانی روانشناسی مفاهیم اساسی - روانشناسی عمومی
 رشته تحصیلی / کد درس: علوم اجتماعی (مددکاری ۱۲۲۲۱۴۳، برنامه ریزی - تعاون و رفاه ۱۲۲۲۱۸۵)
 تعاون و رفاه - پژوهشگری: ۱۲۱۷۰۰۱، حسابداری (ستتی ۱۲۱۷۱۱۱، تجميع: ۱۲۱۴۱۰۳)
 کد سری سؤال: یک (۱) استفاده از: --- مجاز است.

۳۲. کدامیک از گزینه‌های زیر در توضیح نظریه آدلر درست است؟

الف. وی نسبت به انسان نگرش بدبینانه‌ای داشته است.

ب. سبک زندگی هر فرد قابل تغییر است.

ج. وی پدیده ناهوشیاری جمعی را برای اولین بار مطرح کرده است.

د. احساس کهنتری سرچشمه همه عقب ماندگی‌های بشر است.

۳۳. از نظر نیازها علل اختلالات روان شناختی چیست؟

الف. برنامه‌های بی‌تفاوتی ب. الگوهای غلط ج. خودمیان بینی د. عدم تامین نیازها

۳۴. کدامیک از فشارزاهای زیر یک حالت هیجانی منفی است که به علت ناتوانی فرد در انتخاب دست کم یکی از دو هدف ناسازگار بوجود می‌آید؟

الف. اضطراب ب. تعلیق ج. ناکامی د. احساس تحت فشار بودن

۳۵. در مقیاس ارزشیابی سازگاری اجتماعی هلمر و راهه کدامیک از رویدادهای زیر بیشترین ارزش عددی دارد؟

الف. مرگ یک عضو نزدیک خانواده ب. طلاق

ج. زندانی شدن د. مرگ همسر

۳۶. کسی که شانس و تصادف را قبول نمی‌کند و معتقد است سرنوشت خودش را خود وی تعیین می‌کند دارای کدامیک از تبیین‌های زیر است؟

الف. احتمالاً ارزیابی شناختی وی غلط است. ب. دارای منبع کنترل درونی است.

ج. دارای تیپ شخصیتی A است. د. دارای منبع کنترل بیرونی است.

۳۷. در کدامیک از اختلالات زیر فرد به صورت ناگهانی و بدون دلیل مشخص و مکرراً اضطراب را تجربه می‌کند؟

الف. پانیک ب. فوبی ج. اضطراب فراگیر د. PTSD

۳۸. وقتی محتوای تفکر یک بیمار مختل شود کدامیک از علائم زیر قابل استنباط است؟

الف. توهم ب. هذیان ج. مانیا د. فوبی

۳۹. پایدارترین پاسخ به نفوذ اجتماعی چه پاسخی است؟

الف. همرنگی ب. متابعت ج. همانندسازی د. درونی کردن

۴۰. برخی مردم تمایل دارند آنهایی که در نگرش، با آنها همسو هستند برآورد اضافی داشته باشند این گروه از کدامیک از قواعد زیر استفاده می‌کنند؟

الف. اثر اتفاق نظر کاذب ب. همبستگی خیالی ج. آماده سازی د. مداومت نظریه

نام درس: مبانی و اصول سازمان و مدیریت (مبانی مدیریت و سازماندهی - اصول مدیریت و سازماندهی)
 رشته تحصیلی / گد درس: مدیریت بازرگانی (ستتی)، جبرانی ارشد (MBA، اجرایی) ۱۲۱۸۱۱۸
 مدیریت صنعتی (ستتی) ۱۲۱۸۰۶۴ - کتابداری ۱۲۱۸۰۹۶ - مدیریت دولتی (ستتی، جبرانی ارشد) ۱۲۱۸۰۲۶ - مدیریت جهانگردی ۱۲۱۸۰۰۷
 حسابداری (ستتی) ۱۲۱۸۰۹۱ - مهندسی صنایع (ستتی، تجمیع) ۱۲۱۸۱۰۲ - علوم اجتماعی (مددکاری اجتماعی) ۱۲۲۲۱۴۵ - اقتصاد (ستتی) ۱۲۱۸۱۸۲
 علوم اجتماعی (برنامه ریزی اجتماعی تعاون و رفاه) ۱۲۲۲۱۸۷
 گد سری سؤال: یک (۱)
 استفاده از:
 مجاز است.

امام خمینی^(ره): این محرم و صفر است که اسلام را زنده نگه داشته است.

۱. کدام یک از گزینه های زیر در برگیرنده احساسات، عواطف، ارزشها، اعتقادات و منافع کارکنان است؟
 الف. محیط داخلی سازمان
 ب. محیط خارجی سازمان با تأثیر مستقیم
 ج. محیط خارجی سازمان با تأثیر غیرمستقیم
 د. دینفعان سازمان
۲. توسط کدامیک از گزینه های زیر می توانند نیازها و انگیزه های افراد را درک و آنان را به مشارکت در تصمیم گیری تشویق نمایند؟
 الف. مهارت های انگیزشی
 ب. مهارت های فنی
 ج. مهارت های ادراکی
 د. مهارت های انسانی
۳. کدامیک از گزینه های زیر از مشخصه های مدیریت بوروکراتیک می باشد؟
 الف. شخصی بودن
 ب. تمرکز
 ج. تقسیم کار
 د. وحدت فرماندهی
۴. عبارت «الگوهای رفتاری مورد انتظار از هر فرد در یکسختی» بیانگر تعریف کدامیک از گزینه های زیر است؟
 الف. مدل
 ب. نقش
 ج. مهارت
 د. یادگیری
۵. کدامیک از گزینه های زیر تعریف صحیح ارزش مورد انتظار می باشد؟
 الف. ارزش مورد انتظار عبارت است از مجموع حاصلضرب احتمال وقوع شرایط محیطی در نتیجه پیش بینی شده در راه حل.
 ب. ارزش مورد انتظار عبارت است از مجموع حاصلضرب احتمال وقوع شرایط محیطی در میزان زیان دهی.
 ج. ارزش مورد انتظار عبارت است از مجموع حاصلضرب احتمال وقوع شرایط مخاطره در حداکثر سوددهی.
 د. ارزش مورد انتظار عبارت است از مجموع حاصلضرب احتمال وقوع شرایط مخاطره در حداکثر زیان دهی.
۶. عدم رعایت کدامیک از اصول مدیریت موجب تضاد، کشمکش، ضعف انضباط و به خطر افتادن اصل اختیار می شود؟
 الف. تقسیم کار
 ب. انضباط
 ج. وحدت جهت
 د. وحدت فرماندهی
۷. کدامیک از ویژگی های مدیریت بوروکراتیک موجب می شود که مدیران زیردستان خود را بطور عینی و بر اساس عملکرد تخصص آنان ارزشیابی کنند؟
 الف. قوانین و مقررات
 ب. غیرشخصی بودن
 ج. ساختار سلسله مراتبی
 د. ساختار اختیار
۸. کدامیک از گزینه های زیر به مفهوم کاربرد یک نگرش علمی برای حل مسایل مدیریتی است؟
 الف. سیستم های اطلاعات مدیریت
 ب. مدیریت عملیاتی
 ج. علم مدیریت
 د. نگرش سیستمی
۹. هرگاه مدیری مسئله ای را بشناسد و برای شناخت راه حل های ممکن به اندازه ای اطلاعات داشته باشد که بتواند احتمال کسب نتیجه مطلوب از هر راه حل را تخمین بزند در کدامیک از شرایط تصمیم گیری قرار دارد؟
 الف. اطمینان
 ب. عدم اطمینان
 ج. مخاطره
 د. ابهام

نام درس: مبانی و اصول سازمان و مدیریت (مبانی مدیریت و سازماندهی - اصول مدیریت و سازماندهی)
 رشته تحصیلی / کد درس: مدیریت بازرگانی (ستى)، جبرانى ارشد (MBA، اجرائی) ۱۲۱۸۱۱۸
 مدیریت صنعتی (ستى) ۱۲۱۸۰۶۴ - کتابداری ۱۲۱۸۰۹۶ - مدیریت دولتی (ستى، جبرانى ارشد) ۱۲۱۸۰۲۶ - مدیریت جهانگردی ۱۲۱۸۰۰۷
 حسابداری (ستى) ۱۲۱۸۰۹۱ - مهندسی صنایع (ستى، تجميع) ۱۲۱۸۱۰۲ - علوم اجتماعی (مددکاری اجتماعی) ۱۲۲۲۱۴۵ - اقتصاد (ستى) ۱۲۱۸۱۸۲
 علوم اجتماعی (برنامه ریزی اجتماعی تعاون و رفاه) ۱۲۲۲۱۸۷
 کد سرى سؤال: یک (۱)
 استفاده از:
 مجاز است.

۱۰. متغیرهای روش تحلیل نقطه سربه سر کدامند؟

الف. تولید سود، هزینه ب. تولید، درآمد، هزینه

ج. درآمد، سود، هزینه د. هزینه ثابت، هزینه متغیر، هزینه کل

۱۱. کدامیک از گزینه‌های زیر از مزایای تصمیم‌گیری گروهی است؟

الف. افزایش مشروعیت ب. صرف وقت بیشتر ج. تسلط اقلیت د. مسئولیت مبهم

۱۲. کدامیک از گزینه‌های زیر بهترین تصمیم‌گیرنده را ایجاد می‌کند تا مدیران در محدوده آنها تصمیم‌های آتی را اتخاذ کنند؟

الف. خط مشیها ب. روشها ج. قوانین د. پروژها

۱۳. کدامیک از گزینه‌های زیر گروهی موقت از مدیران هستند که از قسمت‌های مختلف سازمان گرد هم جمع می‌شوند و مسئولیت تنظیم برنامه را بر عهده دارند؟

الف. مدیران سازمان ب. گروه ضربت برنامه ریزی

ج. متخصصان برنامه ریزی د. گروه ستاد برنامه ریزی

۱۴. در کدامیک از گزینه‌های زیر مدیران فرض می‌کنند که روندهای گذشته بدون تغییر در آینده ادامه می‌یابد؟

الف. شیوه نظرات هیئت مدیران اجرائی ب. شیوه برآورد نیروی فروش

ج. شیوه تحلیل توالی زمانی د. پیش‌بینی فروش

۱۵. در کدام فرآیند سازماندهی وظایف بطور منطقی و کارآمد تفلیق می‌شوند؟

الف. تقسیم کار ب. واحد سازی ج. هماهنگی د. فرماندهی

۱۶. ساختار ماتریسی در چه سازمانهایی کاربرد دارد؟

الف. سازمانهایی با برنامه‌های کوتاه مدت ب. سازمانهایی با برنامه‌های بلند مدت

ج. سازمانهایی با ساختار بلند د. سازمانهایی با ساختار پهن

۱۷. کدامیک از منابع قدرت بر اجبار نفوذپذیر به پذیرش قدرت دلالت دارد؟

الف. قدرت پاداش ب. قدرت اجبار ج. قدرت قانونی د. قدرت تخصص

۱۸. کدامیک از گزینه‌های زیر بین فعالیتهای مدیر و زیردستان هماهنگی ایجاد می‌کند؟

الف. هماهنگی افقی ب. هماهنگی عمودی ج. هماهنگی مورب د. هماهنگی زیاد

۱۹. چارچوب نظریه دو عاملی انگیزش با کدامیک از گزینه‌های زیر مطابقت می‌کند؟

الف. سلسله مراتب نیازهای مازلو ب. نظریه رشدیافتگی و رشد نیافتگی

ج. نظریه ای.آر.جی د. نظریه نیازهای اکتسابی

نام درس: مبانی و اصول سازمان و مدیریت (مبانی مدیریت و سازماندهی - اصول مدیریت و سازماندهی)
رشته تحصیلی / کد درس: مدیریت بازرگانی (ستتی)، جبرانی ارشد (MBA، اجرایی) ۱۲۱۸۱۱۸
مدیریت صنعتی (ستتی) ۱۲۱۸۰۶۴ - کتابداری ۱۲۱۸۰۹۶ - مدیریت دولتی (ستتی، جبرانی ارشد) ۱۲۱۸۰۲۶ - مدیریت جهانگردی ۱۲۱۸۰۰۷
حسابداری (ستتی) ۱۲۱۸۰۹۱ - مهندسی صنایع (ستتی، تجميع) ۱۲۱۸۱۰۲ - علوم اجتماعی (مددکاری اجتماعی) ۱۲۲۲۱۴۵ - اقتصاد (ستتی) ۱۲۱۸۱۸۲
علوم اجتماعی (برنامه ریزی اجتماعی تعاون و رفاه) ۱۲۲۲۱۸۷
کد سری سؤال: یک (۱)
استفاده از:
مجاز است.

۲۰. کدام یک از گزینه های زیر به معنای اقدامات و فعالیتهایی است که رهبر برای هماهنگ کردن کار اعضای گروه (سازمان) انجام می دهد؟

الف. نقش رهبری ب. سبک رهبری ج. رفتار رهبری د. وظیفه رهبری

۲۱. کدامیک از گزینه های زیر در مورد هدفهای ساختار سازمانی صحیح است؟

الف. توزیع اطلاعات به مدیران مربوطه تا میزان آگاهی آنان هنگام تصمیم گیری افزایش یابد.

ب. جهت دادن اطلاعات به سوی مدیران مربوطه تا میزان عدم اطمینان آنان هنگام تصمیم گیری کاهش یابد.

ج. تعیین و کنترل اختیار برای تصمیم گیری به طور موثر به صورتی که اعضای سازمان بتوانند بدون دردسر و با انسجام در هر سطحی برنامه های خود را اجرا کنند.

د. توزیع روابط میان واحدهای کاری به طوری که اطمینان حاصل شود که کلیه کارها به شیوه ای منظم و مرتب واگذار و اجرا شده است.

۲۲. کدامیک از گزینه های زیر بیانگر غایت اساسی سازمان برای موجودیت آن می باشد؟

الف. اهداف سازمانی ب. خط مشی سازمانی ج. بیانیه سازمانی د. مأموریت سازمانی

۲۳. وسیع تر یا محدودتر بودن حیطه نظارت به کدامیک از عوامل زیر بستگی دارد؟

الف. تمرکز و عدم تمرکز ب. وحدت فرماندهی ج. پیچیدگی کار د. سلسله مراتب

۲۴. زنجیره فرماندهی بر کدام دو اصل استوار است؟

الف. وحدت فرماندهی، حیطه نظارت

ج. وحدت فرماندهی، سلسله مراتب

۲۵. وقتی سازمان از پیچیدگی خاص و کثرت وظایف برخوردار باشد کدام ستاد ضرورت پیدا می کند؟

الف. ستاد عمومی ب. ستاد شخصی ج. ستاد تخصصی د. ستاد مشورتی

۲۶. کدامیک از گزینه های زیر بر نیازهای درونی که موجب برانگیختن رفتار می شود، تأکید دارد؟

الف. نظریه های ابتدایی ب. نظریه های محتوایی انگیزش

ج. نظریه های فرایندی د. نظریه های رفتار رهبری

۲۷. این عبارت تعریف کدام گزینه زیر است؟

«افراد به نوبت در مشاغل مختلف می گردند و ضروری نیست که فقط یک کار آسان و تخصصی شده را در مدت طولانی انجام دهند.»

الف. چرخش کار ب. توسعه شغل ج. غنی سازی شغل د. دقت کاری

۲۸. طبق نظر فیدلر در صورتی که موقعیت بسیار مطلوب و بسیار نامطلوب باشد کدام سبک رهبری موثر خواهد بود ؟

الف. آمرانه ب. رابطه مدار ج. وظیفه مدار د. انسان گرا

۲۹. در نظریه چرخه زندگی وقتی سبک رهبری هم رفتار آمرانه و هم رفتار حمایت کننده دارد نمایانگر کدام سبک رهبری است؟

الف. آمرانه ب. متقاعد کننده ج. مشارکتی د. تفویضی

نام درس: مبانی و اصول سازمان و مدیریت (مبانی مدیریت و سازماندهی - اصول مدیریت و سازماندهی)
رشته تحصیلی / گد درس: مدیریت بازرگانی (ستتی)، جبرانی ارشد (MBA، اجرایی) ۱۲۱۸۱۱۸
مدیریت صنعتی (ستتی) ۱۲۱۸۰۶۴ - کتابداری ۱۲۱۸۰۹۶ - مدیریت دولتی (ستتی، جبرانی ارشد) ۱۲۱۸۰۲۶ - مدیریت جهانگردی ۱۲۱۸۰۰۷
حسابداری (ستتی) ۱۲۱۸۰۹۱ - مهندسی صنایع (ستتی، تجميع) ۱۲۱۸۱۰۲ - علوم اجتماعی (مددکاری اجتماعی) ۱۲۲۲۱۴۵ - اقتصاد (ستتی) ۱۲۱۸۱۸۲
علوم اجتماعی (برنامه ریزی اجتماعی تعاون و رفاه) ۱۲۲۲۱۸۷
گد سری سؤال: یک (۱)
استفاده از:
مجاز است.

۳۰. کدامیک از انواع ارتباطات به افراد اجازه می دهد که با سرعت دلخواه از اطلاعات استفاده کنند و هر قسمت از آن را که دشوار است دوباره تکرار کنند؟

الف. کتبی ب. غیرکلامی ج. شفاهی د. الکترونیکی

۳۱. فرآیندی که در آن اطلاعات را به شکلی در می آورند تا سایرین بتوانند آن را دریافت و درک کنند، چه نامیده می شود؟

الف. رمزگذاری ب. رمزگشایی ج. بازخورد د. پارازیت

۳۲. در کدام شبکه از الگوهای ارتباط غیررسمی احتمال تحریف پیام ها بیشتر است؟

الف. شبکه خوشه ای ب. شبکه رشته ای ج. شبکه تصادفی د. شبکه تابشی

۳۳. هدایت سرپرست چه نوع نظارتی است؟

الف. نظارت آینده نگر ب. نظارت همزمان ج. نظارت راهکاری د. نظارت گذشته نگر

۳۴. کدامیک از موارد زیر جزء موانع فردی خلاقیت است؟

الف. قوانین ب. آداب و رسوم ج. مطابقت د. عدم انعطاف پذیری

۳۵. کدامیک از گزینه های زیر «فرآیندی است که اجرای موفقیت آمیز برنامه ها را در سطح واحدها، با توجه به عوامل ویژه داخلی و خارجی که بر چنین برنامه هایی تاثیر دارند، تضمین می کند» می باشد؟

الف. نظارت گذشته نگر ب. نظارت راهبردی ج. نظارت راهکاری د. نظارت عملیاتی

۳۶. در فرآیند نظارت کارآمد، زمانی که مغایرتی بین عملکرد و استاندارد مشاهده شود و بخواهند عملکرد سازمانی را در جهت استانداردها پیش ببرند، چه اقدامی صورت می گیرد؟

الف. تأیید عملکرد ب. تغییر سازمانها ج. سنجش عملکرد د. اقدام اصلاحی

۳۷. کدامیک از گزینه های زیر جزء شیوه های همکاری خلاق گروهی محسوب می شود؟

الف. فن دلفی ب. ملاقاتهای الکترونیکی

ج. تلفیق متجانسها د. توفان مغزی

۳۸. اولین مرحله فرآیند نظارت کدامیک از گزینه های زیر می باشد؟

الف. مقایسه عملکرد با استاندارد ب. تعیین استانداردها

ج. سنجش عملکرد د. اقدام کردن

۳۹. کدامیک از گزینه های زیر نشان دهنده مراحل رمزگشایی است؟

الف. درک پیام، تفسیر پیام ب. دریافت پیام، تفسیر پیام

ج. تفسیر پیام، دریافت پیام د. دریافت پیام، درک پیام

۴۰. روانشناسان اعتقاد دارند که در کدام مرحله فرآیند خلاقیت ذهن ناخودآگاه شروع به فعالیت می کند؟

الف. اشراق ب. اثبات ج. نهفتگی د. آمادگی

نام درس: مبانی مددکاری اجتماعی

رشته تحصیلی / کد درس: علوم اجتماعی - مددکاری ۱۲۲۱۴۶

تعداد سوالات: تستی: ۳۰ تشریحی: --

زمان آزمون (دقیقه): تستی: ۴۵ تشریحی: --

کد سری سؤال: یک (۱)

استفاده از: --

مجاز است.

امام خمینی (ره): این محرم و صفر است که اسلام را زنده نگه داشته است.

- چه عاملی زمینه‌های ایجاد و توسعه‌ی مددکاری اجتماعی را فراهم ساخت؟
 الف. خانواده گسترده ب. مهاجرت‌های گسترده ج. مؤسسات خیریه د. خدمات اجتماعی
- پیشقدمان مدارس مددکاری در آمریکا چه کسانی بودند؟
 الف. ابراهیم کنگر مالی اضطراری فدرال ب. هیئت‌های رفاه عمومی و صندوق‌های خیریه
 ج. جمعیت طرفداری از آزادی زنان د. طرفداران نهضت سازمان خیریه و برقراری نظم
- تشخیص بیماری‌های اجتماعی (۱۹۱۷) اثر کست؟
 الف. مری ریچموند ب. جاولز لورینگ ج. سرویلیام بوریج د. توماس چالمرز
- کدام آیه رسیدگی به امور محرومان را اکیداً امر کرده است؟
 الف. سوره بقره آیه ۷۷ ب. سوره بقره آیه ۹۰ ج. سوره کهف آیه ۴۷ د. سوره مریم آیه ۷۶
- «مددکاری اجتماعی دارای بعد هنری یعنی ذوق و خلاقیت و ابتکار است» این تعریف مربوط به کدام گزینه است؟
 الف. استعداد در مددکاری ب. دانش‌های خاص مددکاری
 ج. حرفه بودن مددکاری د. تحرک و تغییر مددکاری
- مددجو به مفهوم خاص یعنی چه؟
 الف. مورد ب. مجموعه‌ای از انسان‌ها
 ج. یک معضل اجتماعی د. یک طرح تحقیقاتی
- مجموعه‌ای از فعالیت‌های سازمان یافته که از طریق سازمان‌های رفاهی - اجتماعی به مراجعین عرضه می‌شود:
 الف. رفاه اجتماعی ب. خدمات اجتماعی ج. تأمین اجتماعی د. مددکاری اجتماعی
- نویسنده کتاب جامعه صنعتی رفاه، رفاه اجتماعی را به چند گونه تقسیم می‌کند؟
 الف. دو ب. سه ج. چهار د. پنج
- کدامیک از روش‌های اصلی مددکاری اجتماعی می‌باشد؟
 الف. تحقیق در خدمات اجتماعی ب. اقدامات اجتماعی
 ج. مددکاری اجتماعی کار با جامعه د. مدیریت خدمات اجتماعی
- هدف از فعالیت‌های گروهی چیست؟
 الف. عضویت در گروه ب. تلاش گروهی ج. فعالیت گروهی د. رشد اجتماعی
- اصلی‌ترین موضوع حرفه مددکاری در تمامی ابعاد و زمینه‌ها چیست؟
 الف. اجتماع ب. فرد ج. خانواده د. آسیبها

نام درس: مبانی مددکاری اجتماعی

رشته تحصیلی / کد درس: علوم اجتماعی - مددکاری ۱۲۲۲۱۴۶

تعداد سوالات: تستی: ۳۰ تشریحی: --

زمان آزمون (دقیقه): تستی: ۴۵ تشریحی: --

کد سری سؤال: یک (۱)

استفاده از: --

مجاز است.

۱۲. چرا از نظریه‌ی ترمیمی با این عنوان یاد می‌کنند؟

الف. چون کارها، بازمانده‌ی وظایف سازمانهای اجتماعی است

ب. قصد دخالت مستقیم در زندگی اقشار نیازمند خدمات را دارد.

ج. چون وظیفه‌ی عمده و اصلی برای دولت و نهادها می‌سازد.

د. چون هدف به استقلال رسیدن و خود اتکایی مددجو می‌باشد.

۱۳. بنابر فرضیه‌ی تاثیر محیط در شکل‌گیری شخصیت انسان، مددکار اجتماعی می‌تواند:

الف. مددجو را مجبور به سازش با محیط نامناسب کند.

ب. به طور نسبی شرایط محیطی مطلوب برای پرورش مددجو تأمین کند.

ج. مددجو را تسلیم شرایط نامساعد کند.

د. مددجو را وادار به تغییر و تحول با شرایط مطلوب نماید.

۱۴. اگر مددکاری اجتماعی را به درخت تشبیه کنیم ریشه‌ی آن را چه چیزی تشکیل می‌دهد؟

الف. اصول مددکاری ب. اساسنامه ج. آئین‌نامه اجرایی د. ارزشهای اساسی

۱۵. مددکاری اجتماعی در الهام از این ارزش اساسی به مددجو اجازه می‌دهد آزادانه بیندیشد و آزادانه انتخاب کند و افکار و اندیشه‌های خود را بدون اینکه به دیگران آسیب برساند ابراز کند؟

الف. اختیار و آزادی انسان

ج. برابری انسانها

۱۶. مکمل اختیار و آزادی مددجو (فرد- گروه و جامعه) چیست؟

الف. بی‌نظمی ب. مسئولیت ج. محدودیت د. استطاعت

۱۷. کدامیک از زمینه‌های رابطه‌ی حرفه‌ای محسوب می‌شود.

الف. ارتباط غیر کلامی ب. همراهی و همکاری ج. اصل رازداری د. جلب اعتماد

۱۸. اگر حفظ رازی به قیمت از بین رفتن امنیت جامعه باشد تکلیف چیست؟

الف. به مددجو اطمینان داده شود که راز او حفظ شود.

ب. به مددجو تفهیم شود که اسرار او برملا نخواهد شد.

ج. این اصل حرفه‌ای توسط مددکار قابل تغییر و تفسیر و تعدیل است.

د. مددکار همچنان در حفظ راز مراجع می‌کوشد.

۱۹. کدام اصل از مددجو می‌خواهد که هیچ یک از علایق ویژه و تعصبات منفی زندگی خود را در امور حرفه‌ای دخالت ندهد؟

الف. مشارکت ب. فردیت ج. خود آگاهی د. پذیرش

۲۰. آیه ۷۰ سوره بنی اسرائیل اشاره به کدام موضوع دارد؟

الف. اختیار انسان ب. منزلت انسان ج. فطرت انسان د. تکلیف انسان

نام درس: مبانی مددکاری اجتماعی

رشته تحصیلی / کد درس: علوم اجتماعی - مددکاری ۱۲۲۱۴۶

تعداد سوالات: تستی: ۳۰ تشریحی: --

زمان آزمون (دقیقه): تستی: ۴۵ تشریحی: --

کد سری سؤال: یک (۱)

استفاده از: --

مجاز است.

۲۱. یکی از مهمترین ویژگیهای فطرت:
- الف. محیط در آن تاثیر ندارد.
 ج. سلب اختیار می کند.
 ب. ایجاد محدودیت می کند.
 د. انعطاف پذیر است.
۲۲. چه هنگام تکلیف ساقط می شود؟
- الف. انسان اختیار داشته باشد.
 ج. افرادی باشند که انجام دهند
 ب. انسان مجبور باشد.
 د. متضاد ارزشها باشد.
۲۳. چه کسی جامعه شناسی را علم نهادهای اجتماعی می داند؟
- الف. دورکیم
 ب. گورویچ
 ج. پارسنز
 د. رایت میلز
۲۴. از صاحب نظران نظریه ی کنش متقابل نمادی می باشد؟
- الف. جیمز کلن
 ب. مریل پورتی
 ج. هربرت مید
 د. تالکوت پارسنز
۲۵. این نظریه با همت آلفرد شوتز در روان شناسی اجتماعی و جامعه شناسی جایگاه ویژه ای به خود اختصاص داد؟
- الف. مبادله
 ب. پدیدار شناسی
 ج. اشیا گرای
 د. کارکرد گرای
۲۶. کدامیک از مراحل سه گانه تحول عقل پیازه می باشد؟
- الف. فکر تصویری
 ب. روح فردی
 ج. روح جمعی
 د. فکر تصویری
۲۷. این مکتب اعلام می دارد که رفتار مشهود نمی تواند بیانگر انسان با تمامی ابعادش باشد؟
- الف. تحلیل روان
 ب. روان شناسی شناختی
 ج. اصالت رفتار
 د. انسان گرای
۲۸. موضوع آن بررسی مقایسه ای حقوق کشورهای مختلف با یکدیگر است؟
- الف. بین الملل خصوصی
 ب. بین الملل عمومی
 ج. حقوق تطبیقی
 د. حقوق تجارت
۲۹. کدام اصل قانون اساسی اشاره به اصل رازداری حرفه ای دارد؟
- الف. اصل بیست و پنجم
 ب. اصل یکصد و چهارم
 ج. اصل نوزدهم
 د. اصل یازدهم
۳۰. این شعر حافظ در چه بابی است؟
- « نکه کردن به درویشان منافی بزرگی نیست
 الف. وفای به عهد
 ب. احسان
 ج. حرمت انسان
 د. مسئولیت حرفه ای
 سلیمان با چنان حشمت نظرها بود با مورش»

نام درس: روش تحقیق نظری
 رشته تحصیلی / کد درس: علوم اجتماعی (پژوهشگری - تعاون ۱۲۲۲۰۲۱ - سمدکاری ۱۲۲۲۱۴۷)
 علوم اجتماعی (برنامه ریزی ۱۲۲۲۱۹۰ - جبرانی ارشد کلیه گرایشها ۱۲۲۲۰۲۱)
 کد سری سؤال: یک (۱) استفاده از: -- مجاز است.

امام خمینی^(ره): این محرم و صفر است که اسلام را زنده نگه داشته است.

۱. در مطالعات میدانی، تحقیق معمولاً با چه نوع سؤالاتی آغاز می‌شود؟

الف. سؤالات بسته ب. سؤالات آشکار ج. سؤالات باز د. سؤالات غیر حساس

۲. کدامیک از مطالعات بر نگرش‌ها، عقاید و پاره‌ای اطلاعات درباره شرایط زندگی افراد متمرکز است؟

الف. مطالعه میدانی ب. مطالعه موردی ج. مطالعه آزمایشی د. پیمایش

۳. کدامیک از تحقیقات، مشخصه انسان شناسان می‌باشد؟

الف. مطالعه میدانی ب. مطالعه آزمایشی ج. پیمایش د. مطالعه موردی

۴. در مدل فرایند علمی و التروالاس، نیمه قبلی فرایند تحقیق با کدام مرحله آغاز می‌گردد؟

الف. فرضیه‌ها ب. مشاهدات ج. نظریه‌ها د. استنتاج منطقی

۵. اصلی ترین منبع گردآوری اطلاعات کدام است؟

الف. افراد ب. گروهها ج. سازمانها د. دولتها

۶. کدام مورد از معیارهای انتخاب نهائی موضوع تحقیق نمی‌باشد؟

الف. موضوع باید قابل تحقیق باشد. ب. موضوع باید مرتبط با حوزه کاری محقق باشد.

ج. موضوع باید مورد علاقه محقق باشد. د. تحقیق باعث افزایش شناخت‌مان از جامعه گردد.

۷. هدف طرحی که در پی آزمون نظر خاصی در مورد علت رویدادها و شرایط فزونی یا کاهش پدیده‌هاست، چیست؟

الف. توصیف ب. تبیین ج. اکتشاف د. مقایسه

۸. کدام مورد جزو مراحل تبدیل موضوع به مسأله تحقیق نمی‌باشد؟

الف. تعیین هدف تحقیق ب. توجه به جوانب سؤال برانگیز موضوع

ج. بیان موضوع به صورت یک رشته سؤالات د. تعیین روش خاص تحقیق

۹. در تحقیقات اجتماعی بیشتر از کدام واحد تحلیل استفاده می‌شود؟

الف. افراد ب. گروهها ج. برنامه‌ها د. سازمانها

۱۰. کدام مورد گویای تقلیل گرایی روانشناختی است؟

الف. نتیجه گیری درباره افراد براساس واحدهای تحلیل گروهی

ب. تبیین صرف پدیده‌های اجتماعی براساس اقتصاد

ج. تبیین پدیده اجتماعی برحسب خصوصیات روانی، فردی

د. نتیجه گیری رفتار گروهها براساس رفتار افراد

۱۱. مهمترین معیار درستی سنجش چیست؟

الف. شاخص‌ها ب. اعتبار ج. روش تحقیق د. پایایی

۱۲. روش معمول در تعیین اعتبار معیار، استفاده از کدام روش می‌باشد؟

الف. اعتبار سازه ب. اعتبار پیش بین ج. بررسی دقیق سنجه د. همبستگی سنجش با معیار

نام درس: روش تحقیق نظری
 رشته تحصیلی: / گد درس: علوم اجتماعی (پژوهشگری - تعاون ۱۲۲۲۰۲۱ - سمدکاری ۱۲۲۲۱۴۷)
 علوم اجتماعی (برنامه ریزی ۱۲۲۲۱۹۰ - جبرانی ارشد کلیه گرایشها ۱۲۲۲۰۲۱)
 گد سری سؤال: یک (۱) استفاده از: -- مجاز است.

۱۳. کدام گزینه در مورد پایائی صحیح می باشد؟
- الف. هر چه مدت تغییر وجهه نظرها بیشتر باشد، پایائی کمتر خواهد بود.
 ب. پرسش های آسان، پاسخهای ناپایائی در پی خواهد داشت.
 ج. هر چه مدت تغییر وجهه نظرها کمتر باشد، پایائی کمتر خواهد بود.
 د. استفاده از معرف های چندگانه برای یک مفهوم، پایائی سنجش را پائین خواهد آورد.
۱۴. مقایسه گویه های هم سنگ در یک آزمون چه خوانده می شود؟
- الف. سنجش استواری
 ب. سنجش مکرر
 ج. سنجش هم ارزی
 د. آزمون - آزمون مجدد
۱۵. رایج ترین شکل متغیرهای ترتیبی چه هستند؟
- الف. مقیاس های روان شناختی
 ب. گویه های نگرشی
 ج. گویه های رتبه ای
 د. طبقات اجتماعی
۱۶. پرکاربردترین مقایس در تحقیقات پیمایشی کدام مقیاس است؟
- الف. مقیاس لیکرت
 ب. مقیاس ترستون
 ج. مقیاس بوگاردوس
 د. مقیاس گاتمن
۱۷. کدام مقیاس شامل گویه هایی است که تعدادی داور برای سنجش یک مفهوم انتخاب کرده اند؟
- الف. مقیاس لیکرت
 ب. مقیاس ترستون
 ج. مقیاس گاتمن
 د. مقیاس بوگاردوس
۱۸. هدف از نمونه گیری احتمالی چیست؟
- الف. پائین آوردن هزینه ها
 ب. فراهم آوردن توانایی استنباط دقیق درباره جمعیتی بزرگ
 ج. صرفه جوئی در وقت
 د. بالا بردن میزان دقت تحقیق
۱۹. چند درصد از میانگین های نمونه در محدوده دو خطای استاندارد از میانگین کل قرار می گیرند؟
- الف. ۶۸/۲۶ درصد
 ب. ۹۵/۴۴ درصد
 ج. ۹۹ درصد
 د. ۹۹/۵ درصد
۲۰. در کدامیک از شیوه های نمونه احتمالی، ترکیب دو شیوه نمونه گیری صورت می گیرد؟
- الف. نمونه گیری سیستماتیک
 ب. نمونه گیری تصادفی
 ج. نمونه گیری طبقه بندی شده
 د. نمونه گیری ساده
۲۱. پایه و اساس خوشه ها در نمونه گیری خوشه ای کدام مورد است؟
- الف. مشخصات افراد
 ب. گروه های ناهمگن و غیر متجانس
 ج. عناصری از واحدهای نمونه گیری
 د. انواع قابل مقایسه سازمانهای اجتماعی
۲۲. در کدامیک از شیوه های نمونه گیری، چارچوب نمونه گیری برای انتخاب نمونه وجود ندارد؟
- الف. نمونه گیری سهمیه ای
 ب. نمونه گیری طبقه بندی شده
 ج. نمونه گیری خوشه ای
 د. نمونه گیری تصادفی
۲۳. دو شیوه اصلی انجام مصاحبه کدام است؟
- الف. حضوری و غیرحضوری
 ب. حضوری و تلفنی
 ج. هدف مند و غیر هدف مند
 د. متمرکز و غیرمتمرکز
۲۴. کدام مورد جزو عوامل مؤثر بر انتخاب شکل مناسب اجرای پیمایش نمی باشد؟
- الف. نوع موضوع
 ب. مسأله تحقیق
 ج. منابع تحقیق
 د. علاقه محقق

نام درس: روش تحقیق نظری
 رشته تحصیلی: گد درس: علوم اجتماعی (پژوهشگری - تعاون ۱۲۲۲۰۲۱ - سمدکاری ۱۲۲۲۱۴۷)
 علوم اجتماعی (برنامه ریزی ۱۲۲۲۱۹۰ - جبرانی ارشد کلیه گرایشها ۱۲۲۲۰۲۱)
 کد سری سؤال: یک (۱) استفاده از: -- مجاز است.

۲۵. در کدام مورد از انواع سؤالات پاسخگو محدود به انتخاب پاسخی یگانه از فهرستی معین می‌شود؟
- الف. سؤالات بسته ب. سؤالات باز ج. سؤالات مشروط د. سؤالات قالبی
۲۶. هدف اصلی از پیش آزمون رسمی، کدام مورد است؟
- الف. بررسی سؤالات بدون پاسخ و حذف آنها ب. بررسی پاسخ‌های نادرست و حذف آنها
- ج. بررسی الگوی پاسخها و مناسب بودن ترکیب پرسش‌نامه د. بررسی پرسش‌هایی که باعث پاسخهای یکدست شده است.
۲۷. «اگر مصاحبه‌گری بیند وضعیت رو به وخامت است، باید درباره قطع یا ادامه مصاحبه تصمیم بگیرد.» این جمله گویای کدامیک از اصول مصاحبه‌گری است؟
- الف. تقلیل تأثیر خصوصیات شخصی مصاحبه‌گر ب. تمسک به عقل سلیم
- ج. شناخت مصاحبه د. تعهد به انجام کامل مصاحبه
۲۸. انتخاب موضوع در تحلیل محتوا باید متناسب با چه موردی باشد؟
- الف. محتوای مورد تحلیل ب. اعتبار و پایایی ج. زمینه مورد تحلیل د. روش تحلیل
۲۹. برای افزایش اعتبار در تحلیل محتوا، چه کاری انجام می‌دهیم؟
- الف. موارد بیشتری را مطالعه و بررسی می‌نمائیم. ب. تعادل دقیقی بین محتوای مورد مطالعه و پرسش‌ها برقرار می‌نمائیم
- ج. تحقیق و بررسی را در زمان دیگری دوباره انجام می‌دهیم. د. از محققین بیشتری برای تحلیل داده‌ها استفاده می‌نمائیم.
۳۰. اولین اصل برای تشکیل نظام کدگذاری کدام مورد است؟
- الف. کدگذاری با دقت صورت گیرد. ب. پردازش دقیق صورت گیرد.
- ج. کدگذاری دقیق تعریف شود. د. کدگذاری توسط افراد متخصص صورت گیرد.
۳۱. کدگذاری سؤالات باز، جزء کدام معیارهای کدگذاری می‌باشد؟
- الف. معیارهای ذهنی ب. معیارهای نظری ج. معیارهای کیفی د. معیارهای تجربی
۳۲. کدام گزینه در مورد پرسش‌های مطلق صحیح می‌باشد؟
- الف. متضمن رشته‌ای از پاسخهای ترتیبی است. ب. دارای پاسخهای دوشقی است.
- ج. دارای رشته‌ای از پاسخهای بدون ترتیب است. د. پاسخ آنها مستقیماً با اعداد داده می‌شود.
۳۳. یکی از راههای کدگذاری مجدد متغیرها، شیوه ملاحظات تجربی است، کدام مورد گویای این مفهوم می‌باشد؟
- الف. برحسب پاسخهای ارائه شده، متغیر مجدداً طبقه بندی می‌شود. ب. متغیر مجدداً کدگذاری می‌شود.
- ج. طبقات متغیر به تعداد معقول تری تقلیل می‌یابد. د. از متغیرهای اولیه، متغیرهای جدیدی ارائه می‌شود.

نام درس: روش تحقیق نظری
 رشته تحصیلی / کد درس: علوم اجتماعی (پژوهشگری - تعاون ۱۲۲۲۰۲۱ - سمدکاری ۱۲۲۲۱۴۷)
 علوم اجتماعی (برنامه ریزی ۱۲۲۲۱۹۰ - جبرانی ارشد کلیه گرایشها ۱۲۲۲۰۲۱)
 کد سری سؤال: یک (۱) استفاده از: --- مجاز است.

۳۴. هدف از تحلیل دو متغیره کدام است؟

- الف. تعیین رابطه علی
 ج. بررسی تفاوت بین دو متغیر
 ب. میزان رابطه یا پیوستگی دو متغیر
 د. بررسی تأثیر متغیری بر متغیر دیگر

۳۵. ساده ترین راه بررسی نحوه توزیع داده های متغیر، کدام است؟

- الف. تشکیل جدول یک متغیره
 ج. تشکیل جدول توزیع فراوانی متغیر
 ب. بررسی جداگانه هر متغیر
 د. بررسی میزان گرایش های مرکزی
 ۳۶. در یک جدول دو متغیره اگر تغییرات بالای متغیری به سمت تغییرات پائین متغیر دیگر میل کند، چه نوع رابطه ای بین دو متغیر وجود دارد؟

- الف. پیوستگی معکوس
 ب. همبستگی مستقیم
 ج. پیوستگی مستقیم
 د. همبستگی معکوس
 ۳۷. شاخص های گرایش مرکزی در مورد چه متغیری بکار می رود؟

- الف. فاصله ای و مرتبه ای
 ب. مرتبه ای و اسمی
 ج. فاصله ای و نسبی
 د. اسمی و فاصله ای
 ۳۸. ارزیابی ضعیف یا قوی بودن پیوستگی به چه چیزی بستگی دارد؟

- الف. میزان دقت
 ب. فرضیه ها
 ج. سطح تحلیل
 د. روشهای آماری
 ۳۹. کدام گزینه گویای مفهوم رابطه کاذب است؟

- الف. عدم وجود ارتباط بین دو متغیر
 ج. وجود متغیر سوم در کنار رابطه دو متغیر با هم
 ب. وجود رابطه منفی (معکوس) بین دو متغیر
 د. وجود رابطه ای بسیار ضعیف بین دو متغیر
 ۴۰. جدول مرتبه صفر، کدام مورد است؟

- الف. جدول سه متغیره
 ج. جدول توزیع فراوانی
 ب. جدول دو متغیره
 د. جدول متغیرهای اسمی و رتبه ای

نام درس: نظریه های جامعه شناسی (۲) تعداد سوالات: تستی: ۴۰ تشریحی: --
 رشته تحصیلی / گد درس: علوم اجتماعی (پژوهشگری - تعاون ۱۳۲۲۰۱۳ - مددکاری ۱۳۲۲۱۴۸ - برنامه ریزی ۱۳۲۲۱۹۳) زمان آزمون (دقیقه): تستی: ۵۵ تشریحی: --

مجاز است.

استفاده از: --

گد سری سؤال: یک (۱)

امام خمینی (ع): این محرم و صفر است که اسلام را زنده نگه داشته است.

۱. مهمترین انتقاد از جبرگرایی اقتصادی مارکس کدام است؟
 الف. بی اهمیت دانستن اندیشه و کنش فردی
 ب. عدم اعتقاد به فروریختگی حتمی سرمایه داری
 ج. تأکید بیش از حد بر فعالیت سیاسی افراد
 د. تحلیل دیالکتیکی از ساختارهای اجتماعی - اقتصادی
۲. مفهوم کنولوژی گرامشی که هگل گرایشی را نیز منعکس می سازد چیست؟
 الف. ایدئولوژی انقلابی
 ب. تفوق
 ج. آگاهی طبقاتی
 د. طبقه در خود
۳. به نظر مارکوزه، تکنولوژی در جامعه نوین به کجا راه می برد؟
 الف. فاشیسم
 ب. نواتاریسم
 ج. کمونیسم
 د. لیبرالیسم
۴. هابرماس و مکتب فرانکفورت عموماً از کدام نظام معرفتی حمایت می کنند؟
 الف. دانش انسان دوستانه
 ب. علم تحلیلی
 ج. نظام علمی اثبات گرایانه
 د. دانش انتقادی
۵. مارکسیسم ساختاری اساساً با کدام جامعه شناس شناخته می شود؟
 الف. لوکاچ
 ب. باتومور
 ج. آلتوسر
 د. سوییزی
۶. به نظر پولاتزاس سرمایه داری نوین از کدام عناصر سازنده اصلی ساخته شده است؟
 الف. دولت، ایدئولوژی و اقتصاد
 ب. فرهنگ، سیاست و دولت
 ج. سیاست، اقتصاد و آموزش
 د. تمام نهادهای اجتماعی
۷. قضیه اصلی برای باران و سوییزی تشخیص ماهیت کدام نوع سرمایه داری بود؟
 الف. رقابتی
 ب. وابسته
 ج. انحصاری
 د. سنتی
۸. واحد تحلیل والرشتاین کدام بود؟
 الف. کارگران
 ب. طبقات
 ج. دولتها
 د. نظام جهانی
۹. به نظر اسکاکیول کدام نوع روابط در پیدایش همه بحرانهای انقلابی و اجتماعی دخیل بوده است؟
 الف. روابط فراملی
 ب. روابط ملی
 ج. روابط اقتصادی
 د. روابط فرهنگی
۱۰. کدام مفهوم از نظر آلتوسر بدین معناست که هر تناقضی درون یک تشکل اجتماعی نمی تواند جداگانه عمل کند زیرا تناقض های دیگر داخل جامعه بر آن تأثیر می گذارند؟
 الف. همبستگی ذاتی
 ب. پیوند تضادها
 ج. تعین چند بعدی
 د. تناقض ساختاری
۱۱. کدام نومارکسیست استثمار اقتصادی مورد تأیید مارکس را می پذیرد ولی تأکیدش بر قضیه نظارت است؟
 الف. تامپسون
 ب. بریورمن
 ج. لوکاچ
 د. فریدمن

نام درس: نظریه های جامعه شناسی (۲) تعداد سوالات: تستی: ۴۰ تشریحی: --
 رشته تحصیلی / گد درس: علوم اجتماعی (پژوهشگری - تعاون ۱۳۲۲۰۱۳ - مددکاری ۱۳۲۲۱۴۸ - برنامه ریزی ۱۳۲۲۱۹۳) زمان آزمون (دقیقه): تستی: ۵۵ تشریحی: --

مجاز است.

استفاده از: --

گد سری سؤال: یک (۱)

۱۲. کدام نظریه مارکسیستی کوشش برای ایجاد یک مبنای تحلیلی خرد در نظریه مارکسیستی را که در نظریه انتقادی بسیار مشهود است ادامه می دهد؟

الف. مارکسیسم ساختاری

ب. نظریه اقتصادی

ج. نظریه بازی

د. مارکسیسم

۱۳. در نظریه ویرشتاین قطب سرمایه داری در کدام منطقه جای دارد؟

الف. منطقه هسته ای

ب. منطقه پیرامونی

ج. منطقه نیمه پیرامونی

د. منطقه هسته ای - پیرامونی

۱۴. دو ریشه فکری مهم کار «مید» به طور خاص و نظریه کنش متقابل نمادین به طور عام کدامند؟

الف. واقع گرایی فلسفی و عمل گرایی تسمیه گرایانه

ب. رفتارگرایی روانشناختی و واقع گرایی فلسفی

ج. فلسفه عملگرایی و تسمیه گرایی

د. فلسفه عملگرایی و رفتارگرایی روانشناختی

۱۵. «بلومر» کدام اصطلاح زیر را در سال ۱۹۳۶ بدعت گذاشت؟

الف. نظریه رفتارگرایی متقابل

ب. نظریه کنش جمعی نمادین

ج. نظریه عمل متقابل

د. نظریه کنش متقابل نمادین

۱۶. «مید» عامل به وجود آورنده ذهن را چه می دانست؟

الف. فرهنگ

ب. خود

ج. زبان

د. جامعه

۱۷. دو عنصر بنیادی خود موردنظر «مید» کدامند؟

الف. من و درمان

ب. او و نهاد

ج. خویشتن و نهاد

د. خویش و فراخویش

۱۸. از نظر بلومر «دانشجو» چه نوع شناخته ای محسوب می شود؟

الف. شناخته فیزیکی

ب. شناخته اجتماعی

ج. شناخته انقلابی

د. شناخته انتزاعی

۱۹. کدام مفهوم موردنظر کولی در تحول برداشت نظریه پردازان جدید کنش متقابل نمادین از خود تأثیر داشت؟

الف. خود نمایشی

ب. خود آینه سان

ج. خویشتن خویش

د. فراخویشتن

۲۰. گافمن صحنه فیزیکی را که معمولاً باید آماده باشد تا کنشگران اجرای نقش کنند چه می نامد؟

الف. محیط

ب. نمای شخصی

ج. جلوی صحنه

د. پرده نمایش

۲۱. از نظر گافمن فاصله نقش به چه مفهومی است؟

الف. درجه کناره گیری افراد از نقش های محول شان

ب. میزان نزدیکی به طبقات اجتماعی بالا

ج. درجه کناره گیری افراد از نقش های محقق شان

د. میزان نزدیکی به طبقات اجتماعی پایین

۲۲. بلومر بر کاربرد کدام روش در بررسی زندگی اجتماعی اصرار می ورزید؟

الف. پرسشنامه

ب. مشاهده

ج. درون نگری همدلانه

د. روشهای علمی و آماری

نام درس: نظریه های جامعه شناسی (۲) تعداد سوالات: تستی: ۴۰ تشریحی: --
 رشته تحصیلی / گد درس: علوم اجتماعی (پژوهشگری - تعاون ۱۳۲۲۰۱۳ - مددکاری ۱۳۲۲۱۴۸ - برنامه ریزی ۱۳۲۲۱۹۳) زمان آزمون (دقیقه): تستی: ۵۵ تشریحی: --

مجاز است.

استفاده از: --

گد سری سؤال: یک (۱)

۲۳. انتقاد عمده به نظریه کنش متقابل چیست؟
- الف. توجه بیش از حد به فنون علمی متعارف
 ب. دقت بیش از حد در تعریف مفاهیم
 ج. تأکید روی عواملی چون ناخودآگاه و عواطف
 د. چشم پوشی از ساختارهای اجتماعی پهن دامنه
۲۴. افکار کدام اندیشمند عمده ترین منبع الهام آلفرد شووتس بوده است؟
- الف. هوسرل
 ب. یاسپرس
 ج. کانت
 د. راسل
۲۵. پدیده شناسان، بر طبق کدام مفهوم، سراسر جهان تجربی را در پرانتز می گذارند تا به جوهر آگاهی دست یابند؟
- الف. تخصیص
 ب. تقلیل
 ج. تحلیل
 د. تخفیف
۲۶. از نظر شووتس، قلمرو اخلاف (folgewelt) چگونه جهانی است؟
- الف. یکسره آزاد و کاملاً متعین
 ب. یکسره آزاد و کاملاً نامتعین
 ج. فقدان آزادی و متعین
 د. فقدان آزادی و کاملاً نامتعین
۲۷. شووتس در ساخت نمونه های آرمانی، بر اساس کدام اصل یا معیار زیر می گوید که این مسئله اجتماعی مورد بررسی است که تعیین می کند چه چیز باید بررسی شود و چگونه باید به مسئله مورد بررسی نزدیک شد؟
- الف. اصل رسایی
 ب. اصل بیان گاری منطقی
 ج. اصل مناسبت
 د. اصل تفسیر نهایی
۲۸. کدام نوع روابط را از نظر شووتس می توان مورد بررسی علمی قرار داد؟
- الف. روابط آنهایی
 ب. روابط خاص
 ج. روابط مایی
 د. روابط عام
۲۹. برگر و لاکمن در کتاب «ساخت اجتماعی واقعیت» کوشیدند تا علایق جامعه شناسی پدیده ساختاری را به کدام مورد زیر بسط دهند؟
- الف. گروه های اجتماعی
 ب. فرهنگ و سیاست
 ج. کنش های رو در رو
 د. ساختارها و نهادهای اجتماعی
۳۰. شاخه عمده روش شناسی مردم نگارانه کدام است؟
- الف. تحلیل ساختارها
 ب. تحلیل اقتصادی
 ج. تحلیل روشها
 د. تحلیل گفتگو
۳۱. گارفینکل با کدام نوع آزمایشها می خواست نشان دهد که مردم چگونه زندگی روزانه شان را توجیه می کنند؟
- الف. نقض کننده
 ب. تجربی و بالینی
 ج. روانی و اجتماعی
 د. تفسیرگرایانه

نام درس: نظریه های جامعه شناسی (۲) تعداد سوالات: تستی: ۴۰ تشریحی: --
 رشته تحصیلی / گد درس: علوم اجتماعی (پژوهشگری - تعاون ۱۳۲۲۰۱۳ - مددکاری ۱۳۲۲۱۴۸ - برنامه ریزی ۱۳۲۲۱۹۳) زمان آزمون (دقیقه): تستی: ۵۵ تشریحی: --

مجاز است.

استفاده از: --

گد سری سؤال: یک (۱)

۳۲. کدامیک از مفاهیم اساسی روش شناسی مردم نگارانه به معنای فراگردی است که انسانها از طریق آن جهان را برای خود قابل درک می سازد؟

الف. تعبیرپذیری ب. زبان طبیعی

ج. توضیح دادن د. روش سندی

۳۳. کدامیک از نظریه های زیر به انگاره واقعیت های اجتماعی (به تعبیر ریتزر) متعلق است؟

الف. پدیدة شناسی ب. کارکرد گرایی ساختاری

ج. روش شناسی مردم نگارانه د. نظریه تبادل

۳۴. در جامعه شناسی رفتاری، پول و منزلت دو مثال خوب برای کدام مفهوم هستند؟

الف. شرطی شدن رفتار ب. تقویت کننده ثانوی

ج. تعدیل کننده رفتار د. تقویت کننده تعمیم یافته

۳۵. هومنز تأکید اشتراوس بر کدام نوع نظام را رد می کند؟

الف. نظام تبادل اخلاقی ب. نظام تبادل شخصی

ج. نظام تبادل اقتصادی د. نظام تبادل نمادین و روانشناختی

۳۶. به نظر هومنز جامعه شناسی راستین بر کدام نوع اصول باید استوار باشد؟

الف. ساختاری ب. کارکردی ج. روانشناختی د. اقتصاد سیاسی

۳۷. کدام قضیه هومنز بدین معناست که یک شخص هر چه در گذشته نزدیک پاداش معینی را بیشتر دریافت کرده باشد همان پاداش در آینده برایش کم ارزشتر خواهد شد؟

الف. قضیه ارزش ب. قضیه محرک

ج. قضیه محرومیت - سیری د. قضیه موفقیت

۳۸. نظریه تبادل «بلاو» تلفیقی از رفتارگرایی اجتماعی و کدام رویکرد دیگر است؟

الف. واقعیت گرایی اجتماعی ب. تضادگرایی اقتصادی

ج. روانشناسی کارکردگرایانه د. کنش گرایی نمادین

۳۹. کدام نوع ارزشها از نظر «بلاو» اعضای یک گروه را بر محور چیزهایی چون میهن پرستی، یا مصالح مدرسه یا شرکت متحد می سازند؟

الف. ارزشهای جزیی گرایانه ب. ارزشهای کلی گرایانه

ج. ارزشهای مشروع ساز د. ارزشهای مخالفت

۴۰. «پیتر سینگلمن» کوشیده است تا نظریه تبادل را با کدام نظریه تلفیق کند؟

الف. کارکردگرایی ساختاری ب. کنش متقابل نمادین

ج. نظریه کشمکش د. نظریه فمینیستی

نام درس: مبانی جمعیت‌شناسی
 رشته تحصیلی / کد درس: آمار ۱۲۲۲۰۷۵ - آمار و کاربردها ۱۲۲۲۲۲۲ - ریاضیات و کاربردها ۱۲۲۲۲۲۲
 علوم اجتماعی (پژوهشگری - تعاون ۱۲۲۲۰۰۷ - برنامه‌ریزی ۱۲۲۲۱۹۲ - مددکاری ۱۲۲۲۱۴۹)
 کد سری سؤال: یک (۱)
 استفاده از ماشین حساب مجاز است.

امام خمینی^(ره): این محرم و صفر است که اسلام را زنده نگه داشته است.

۱. کدام یک از موارد زیر صحیحتر است؟

الف. جمعیت و تحولاتی که در آن رخ می‌دهد موضوع مورد مطالعه جمعیت‌شناسی است.

ب. موضوع جمعیت‌شناسی فقط بررسی ترکیب جمعیت می‌باشد.

ج. بررسی روابط انسانی در جامعه موضوع مورد بررسی جمعیت‌شناسی است.

د. جمعیت‌شناسی علمی است که به بررسی حجم جوامع انسانی می‌پردازد.

۲. به جمعیتی اطلاق می‌شود که علاوه بر ساکنان حاضر، شامل مسافران و مهمانان خارجی نیز می‌شود؟

الف. جمعیت قانونی ب. جمعیت اصلی ج. جمعیت واقعی د. جمعیت مقیم

۳. برای نخستین بار توسط چه کسی و در چه سالی واژه جمعیت‌شناسی مورد استفاده قرار گرفت؟

الف. رولان پرسا ۱۸۶۰ ب. رولان پرسا ۱۹۷۰

ج. موريس دوورژه ۱۸۶۰ د. آشیل گیارد ۱۸۵۵

۴. حرکت زمانی جمعیت متأثر از کدام عامل زیر است؟

الف. ولادت، مهاجرت ب. مهاجرت، مرگ و میر ج. ولادت، مرگ و میر د. مهاجرت بداخل، باروری

۵. وقایع چهار گانه حیاتی کدامند؟

الف. ولادت، مهاجرت، طلاق، باروری ب. ولادت، مرگ و میر، ازدواج، طلاق

ج. مهاجرت، مرگ و میر، اشتغال، ازدواج د. اشتغال، باروری، ازدواج، طلاق

۶. کدامیک از علوم زیر جزء شاخه‌های جمعیت‌شناسی کمی بشمار نمی‌رود؟

الف. جمعیت‌شناسی نظری ب. جمعیت‌شناسی توصیفی

ج. جمعیت‌شناسی ریاضی د. جمعیت‌شناسی اجتماعی

۷. به اعتقاد مالتوس جمعیت هر ۲۵ سال چند برابر می‌شود؟

الف. دو برابر ب. سه برابر ج. هیچ تغییری نمی‌کند د. یک و نیم برابر

۸. در کدام سطح محقق پیش از برقراری رابطه میان دو گروه از پدیده‌ها، تلاش می‌کند جنبه‌های مختلف پدیده‌های مورد نظر را شناسایی کند؟

الف. سطح طبقه بندی ب. سطح تبیین ج. سطح نتیجه گیری د. سطح توصیف

۹. در این شیوه تغییرات جمعیت بطور مستمر و پیوسته در طول زمان مورد بررسی قرار می‌گیرد؟

الف. سرشماری ب. ثبت وقایع حیاتی ج. نمونه گیری د. مطالعه توصیفی

۱۰. تهیه و اجرای طرحهای آماری در زمینه مسائل اقتصادی، اجتماعی بر عهده کدام سازمان است؟

الف. مرکز آمار ایران ب. سازمان برنامه و بودجه

ج. نهاد ریاست جمهوری د. وزارت کار

نام درس: مبانی جمعیت‌شناسی
 رشته تحصیلی / کد درس: آمار ۱۲۲۲۰۷۵ - آمار و کاربردها ۱۲۲۲۲۲۲ - ریاضیات و کاربردها ۱۲۲۲۲۲۲
 علوم اجتماعی (پژوهشگری - تعاون ۱۲۲۲۰۰۷ - برنامه‌ریزی ۱۲۲۲۱۹۲ - مددکاری ۱۲۲۲۱۴۹)
 کد سری سؤال: یک (۱)
 استفاده از ماشین حساب مجاز است.

۱۱. WHO به کدام یک از سازمانهای زیر اطلاق می‌شود؟
 الف. سازمان علمی، آموزشی و فرهنگی ملل متحد
 ب. سازمان بین‌المللی کار
 ج. سازمان جهانی بهداشت
 د. صندوق جمعیت سازمان ملل
۱۲. به تحلیلی گویند که یک پدیده جمعیتی را برای یک یا چند نسل در طول زمان بررسی نماید؟
 الف. تجزیه و تحلیل عرضی
 ب. تجزیه و تحلیل طولی
 ج. تجزیه و تحلیل مقطعی
 د. تجزیه و تحلیل موقت
۱۳. در کدام یک از میزانهای زیر فراوانی وقایع سالانه صرفاً نسبت به جمعیت میانه همان سال مورد بررسی قرار می‌گیرد؟
 الف. میزان ویژه
 ب. میزان خالص
 ج. میزان طبیعی
 د. میزان خام
۱۴. اگر جمعیت منطقه ای ۱۲۶۸۴۲۴۶ نفر و تعداد مردان آن ۵۲۸۲۴۶۸ نفر باشد، نسبت جنسی این منطقه چند است؟
 الف. ۱۰۵
 ب. ۱۰۰
 ج. ۷۱
 د. ۸۵
۱۵. هر فرد در سالروز تولد خود در کدام سن قرار دارد؟
 الف. سن درست
 ب. سن کامل
 ج. سن مداوم
 د. سن طبیعی
۱۶. به ساختار سنی کشورهایی اطلاق می‌شود که ۴۰ درصد جمعیت آن پایینتر از ۱۵ سال داشته باشند؟
 الف. ساخت سنی میان سال
 ب. ساخت سنی جوان
 ج. ساخت سنی سالخورده
 د. ساخت سنی پیر
۱۷. به سن متوسط کل افراد جامعه اطلاق می‌شود؟
 الف. میانگین سنی
 ب. میانه سنی
 ج. نمای سن
 د. سن کل
۱۸. میانگین سن ازدواج در جدول زیر کدام است؟

تعداد	سن
ازدواجها	درست
۵۰	۲۰
۸۰	۲۱
۸۵	۲۲
۷۰	۲۳

- الف. ۲۵ سال
 ب. ۲۲ سال
 ج. ۲۰ سال
 د. ۲۱/۶ سال
۱۹. به خانواده ای گفته می‌شود که در آن چند نسل با یکدیگر زندگی می‌کنند؟
 الف. خانواده هسته ای
 ب. خانواده گسترده
 ج. خانواده با متعلقات
 د. خانواده ناقص
۲۰. از تقسیم تعداد موالید زنده متولد شده در یک سال معین بر جمعیت میانه همان سال بدست می‌آید؟
 الف. میزان باروری عمومی
 ب. میزان باروری واقعی
 ج. میزان موالید خام
 د. میزان خالص موالید

نام درس: مبانی جمعیت‌شناسی
 رشته تحصیلی / کد درس: آمار ۱۲۲۲۰۷۵ - آمار و کاربردها ۱۲۲۲۲۲۲ - ریاضیات و کاربردها ۱۲۲۲۲۲۲
 علوم اجتماعی (پژوهشگری - تعاون ۱۲۲۲۰۰۷ - برنامه‌ریزی ۱۲۲۲۱۹۲ - مددکاری ۱۲۲۲۱۴۹)
 کد سری سؤال: یک (۱) استفاده از: ماشین حساب مجاز است.

۲۱. کدام یک از عوامل زیر در طول دوره باروری تأثیری ندارد؟
 الف. سن بلوغ
 ب. وسایل جلوگیری از بارداری
 ج. سن ازدواج
 د. عمومیت ازدواج
۲۲. کدامیک از موارد زیر جزء پیامدهای مهاجرت در مناطق مهاجر پذیر نمی باشد؟
 الف. افزایش جمعیت
 ب. افزایش میزان مولید
 ج. افزایش جمعیت فعال
 د. افزایش میزان مرگ و میر عمومی
۲۳. جمعیت یک کشور با رشد سالانه ۲ درصد، بعد از چند سال دو برابر خواهد شد؟
 الف. ۳۵ سال
 ب. ۲۵ سال
 ج. ۴۵ سال
 د. ۴۰ سال
۲۴. کدامیک از افراد زیر طرفدار نظریه حد متناسب جمعیت بود؟
 الف. مالتوس
 ب. فرانسوا پرو
 ج. افلاطون
 د. استوارت میل
۲۵. به مجموعه اصول و تدابیری اطلاق می‌شود که چگونگی فعالیت دولت در امور جمعیتی را تعیین می‌کند؟
 الف. سیاست تنظیم خانواده
 ب. سیاست جمعیتی
 ج. سیاست بهبود نسل
 د. بهداشت و باروری
۲۶. سیاست بهبود نسل توسط چه کسی پایگذاری شد؟
 الف. گالتون
 ب. مالتوس
 ج. افلاطون
 د. آلفرد سووی
۲۷. در کدام شاخص می‌توان تمایل افراد به گرد کردن سن به اعداد ۰ و ۵ را تشخیص داد؟
 الف. شاخص باچی
 ب. شاخص ویپل
 ج. شاخص مایرز
 د. شاخص تلفیقی
۲۸. نظرات چه کسی به نهضت کنترل مولید مبانی اخلاقی و اجتماعی بخشید؟
 الف. مالتوس
 ب. مارگارت سانجر
 ج. فرانسویس پلاس
 د. گاستون بورتول

با توجه به جدول مقابل به سوال زیر پاسخ دهید.

تعداد مولید سال ۸۳	تعداد زنان	گروه سنی
۲۶۸	۱۲۵۰۰	۱۵-۱۹
۵۴۰	۱۲۲۰۰	۲۰-۲۴
۶۵۰	۱۱۶۰۰	۲۵-۲۹
۵۵۰	۱۰۸۵۰	۳۰-۳۴
۴۶۰	۱۰۵۰۰	۳۵-۳۹
۴۲۰	۹۵۰۰	۴۰-۴۴
۳۸۰	۹۴۰۰	۴۵-۴۹

نام درس: مبانی جمعیت‌شناسی

تعداد سوالات: تستی: ۳۰ تشریحی: --

رشته تحصیلی/ کد درس: آمار ۱۲۲۲۰۷۵ - آمار و کاربردها ۱۲۲۲۲۲۲ - ریاضیات و کاربردها ۱۲۲۲۲۲۲

زمان آزمون (دقیقه): تستی: ۶۰ تشریحی: --

علوم اجتماعی (پژوهشگری- تعاون ۱۲۲۲۰۰۷ - برنامه‌ریزی ۱۲۲۲۱۹۲ - مددکاری ۱۲۲۲۱۴۹)

کد سری سؤال: یک (۱)

استفاده از: ماشین حساب

مجاز است.

۲۹. میزان باروری ویژه سنی ۲۴ - ۲۰ سال کدام گزینه است؟

الف. ۴۰ ب. ۴۴/۲۵ ج. ۳۰ د. ۳۵

۳۰. کدامیک از موارد زیر شاخص توسعه اقتصادی، اجتماعی، فرهنگی و بهداشتی است؟

الف. شاخص مرگ و میر کودکان کمتر از یک سال

ب. شاخص مرگ و میر بزرگسالان

ج. میزان مرگ و میر خالص

د. میزان مرگ و میر ناخالص

www.Sanjesh3.com

تعداد سوالات: تستی: ۳۰ تشریحی: --

زمان آزمون (دقیقه): تستی: ۴۵ تشریحی: --

نام درس: اصول توانبخشی

رشته تحصیلی / گد درس: علوم اجتماعی (مددکاری) (۱۲۲۲۱۵۲)

مجاز است.

استفاده از: --

گد سری سؤال: یک (۱)

امام خمینی^(ع): این محرم و صفر است که اسلام را زنده نگه داشته است.

- نگرش‌های اولیه به معلولین در گذشته به کدام صورت بوده است؟
 - الف. در راستای توانبخشی
 - ب. افزایش و حمایت گسترده
 - ج. حذف و طرد از جامعه
 - د. معالجه و باز توانی
- منظور از اینکوشه آمارها، آمارهایی است که حاصل سرشماری و آمارگیری نمونه‌ای است؟
 - الف. آمارهای ثبتی
 - ب. آمارهای تولیدی
 - ج. آمارهای بین المللی
 - د. آمارهای استثنائی
- کدام یک از موارد زیر از ویژگی‌های نقص است؟
 - الف. با اتیولوژی (سبب شناسی) بیماری ارتباط دارد
 - ب. اختلالی در سلامت محسوب نمی‌شود
 - ج. نارسایی در سطح یک اندام و ساختار بدن است
 - د. شخص دارای نقص، بیمار تلقی می‌شود
- در کدام مدل وظیفه شخص معلول تطبیق خود با جامعه است و شخص معلول تشویق می‌شود تا کارش را به بهترین نحو انجام دهد؟
 - الف. مدل پزشکی
 - ب. مدل اجتماعی
 - ج. مدل آماری
 - د. مدل شخصی - محیطی
- در اصطلاح برابر سازی فرصت‌ها بر کدام مورد تأکید شده است؟
 - الف. فرد
 - ب. خانواده
 - ج. جامعه
 - د. محیط
- کدامیک از موارد زیر جزو علل تروماتیک بروز معلولیت می‌باشند؟
 - الف. هموفیلی
 - ب. بیماری‌های عفونی
 - ج. دیابت
 - د. تصادفات
- منظور از این نیازها، نیازهایی است که توسط متخصصین توانبخشی تعیین می‌شود؟
 - الف. نیازهای احساس شده
 - ب. نیازهای بیان شده
 - ج. نیازهای ارزیابی شده
 - د. نیازهای صوری و واقعی
- علم مراقبت‌های بینایی است و هدف آن تشخیص اختلالات بینایی و معرفی بیماران پاتولوژیک چشمی، به چشم پزشک است؟
 - الف. اودیولوژی
 - ب. اپتومتری
 - ج. ارگوتراپیست
 - د. الکترومنیتیک
- مددکار اجتماعی در این روش خدمات حرفه‌ای را با استفاده از قوانین و امکانات موجود و یا از طریق گذراندن قوانین جدید و ایجاد امکانات به طبقات نیازمند و کل جامعه ارائه می‌نماید؟
 - الف. مددکاری جامعه‌ای
 - ب. مدیریت مؤسسات رفاه اجتماعی
 - ج. تحقیقات در زمینه رفاه اجتماعی
 - د. اقدام اجتماعی

تعداد سوالات: تستی: ۳۰ تشریحی: --

زمان آزمون (دقیقه): تستی: ۴۵ تشریحی: --

نام درس: اصول توانبخشی

رشته تحصیلی / گد درس: علوم اجتماعی (مددکاری) (۱۲۲۲۱۵۲)

مجاز است.

استفاده از: --

گد سری سؤال: یک (۱)

۱۰. مددکار اجتماعی در ایفای این نقش تغییر در شرایط را هدف قرار می دهد و تلاش می کند که سیستم های اجتماعی را نسبت به نیازها و تقاضاهای معلولین حساس نماید و از این طریق تغییرات و دگرگونی های محیط اجتماعی را در جهت منافع معلولین دنبال نماید؟

الف. آموزش دهنده ب. حامی و مدافع ج. تسهیل کننده د. هماهنگ کننده

۱۱. اولین گام در فرآیند بازتوانی است و شامل تشخیص بیماری یا نوع معلولیت و میزان درصد آن می شود؟

الف. ارزیابی حرفه ای ب. ارزیابی روانی

ج. ارزیابی اجتماعی د. ارزیابی پزشکی

۱۲. کارگاهی که در آن به طراحی و ساخت انواع ارتز و پروتز توسط شاغلین حرفه ای برای معلولین جسمی - حرکتی انجام می پذیرد چه نام دارد؟

الف. مرکز فیزیوتراپی ب. مرکز فنی و ارتوپدی

ج. بیمارستان طب فیزیکی د. مرکز توانبخشی و آموزشی

۱۳. کدام مورد جزء موانع موجود در زمینه اشتغال معلولین نمی باشد؟

الف. نگرش و طرز تلقی جامعه نسبت به توانائی های معلولین

ب. عدم تمایل مراکز آموزشی در مورد تلفیق معلولین با دیگران

ج. عدم تمایل کارفرمایان به دریافت آموزشهای متناسب با شغل

د. پایین بودن سطح سواد و معلومات معلولین

۱۴. هدف ایجاد چنین کارگاههایی در اصل آن بود که برای اشخاصی که ناتوانی شدید دارند و جنب آنان در صنایع ممکن نیست، کار دایمی فراهم شود؟

الف. اشتغال حمایت شده ب. مشاغل مستقل

ج. انجام کار در خانه د. ایجاد تعاونی های گوناگون

۱۵. معلولیت از جنبه روانی میل به گسترش دارد. یعنی ناتوانی عملی از عضو ناقص به سایر اعضا گسترش می یابد. این امر نشان دهنده کدام یک از موارد زیر است؟

الف. پیشداوری ب. طرد

ج. محافظت خارج از حد د. تسلیم

۱۶. اصولاً هدف توانبخشی چیست؟

الف. محافظت از پیشداوری معلولین

ب. ایجاد مکانیسم های قانونی مرتبط با افراد ناتوان

ج. تبدیل فرد معلول به فرد مولد و مؤثر

د. ارتقای فرصت های شغلی ویژه در مکان های خاص

نام درس: اصول توانبخشی

رشته تحصیلی / گد درس: علوم اجتماعی (مددکاری) (۱۲۲۲۱۵۲)

تعداد سوالات: تستی: ۳۰ تشریحی: --

زمان آزمون (دقیقه): تستی: ۴۵ تشریحی: --

گد سری سؤال: یک (۱)

استفاده از: --

مجاز است.

۱۷. کدام یک از موارد زیر منجر به برجیده شدن مراکز نگهداری و استقرار مراکز توانبخشی روزانه شد؟

الف. شعار ایجاد فرصتهای مساوی برای معلولین و برقراری جامعه‌ای که پاسخگوی نیاز تمامی افراد باشد.

ب. ضعف‌های موجود در روند ارائه خدمات، رشد و گسترش تکنولوژی و عدم امکان دستیابی به آنها

ج. تقاضا برای افزایش خدمات به معلولین و محدودیت نیروی متخصص

د. تأکید بر طلب پیشگیری پزشکی و اجتماعی

۱۸. آمار جهانی نشان می‌دهد که چند درصد از افراد ناتوان در مناطق روستایی کشورهای در حال توسعه زندگی می‌کنند؟

الف. ۲۰ درصد ب. ۴۰ درصد ج. ۶۰ درصد د. ۸۰ درصد

۱۹. ریشه‌دارترین سازمانهای غیر دولتی در ایران کدام هستند؟

الف. مراکز توانبخشی ب. انجمن ناشنوایان

ج. انجمن نابینایان د. خیریه‌ها

۲۰. کدام ویژگی جزو خصوصیات سازمان خودیار معلولین نمی‌باشد؟

الف. عضویت افراد در این سازمانها انتخابی و غیر داوطلبانه می‌باشد.

ب. هدف اعضاء کمک متقابل به یکدیگر است.

ج. اعضاء روابط متقابل رویاروی را مهم می‌دانند.

د. اعضاء باور دارند تمامی نیازهای آنها برآورده نخواهد شد.

۲۱. کدام مورد سبب افزایش شناخت سازمانها و مؤسسات از مسائل معلولین خواهد شد؟

الف. همکاری و گفت و شنود بین گروههای مختلف معلولین

ب. تأکید بر مسئولیت پذیری معلولین

ج. همکاری با مؤسسات دولتی و غیر دولتی

د. تلاش در جهت تغییر و تصویب قوانین جدید

۲۲. کدام مورد جزء مراحل توانبخشی حرفه‌ای نمی‌باشد؟

الف. آموزش حرفه‌ای ب. کاریابی و اشتغال ج. پیگیری د. درمان

۲۳. کارشناسان معتقدند بهترین و دقیق‌ترین روش برای پی‌بردن به تعداد معلولین و درجات آنها کدام آمارگیری است؟

الف. ثبتی ب. سهمی ج. نمونه‌ای د. خوشه‌ای

۲۴. معلولیت مفهومی نسبی است و با توجه به ویژگیهای آن معیار تعیین معلولیت از جامعه‌ای به جامعه دیگر است.

الف. عضو آسیب دیده ب. مشارکت

ج. وضعیت اقتصادی د. توان عقلی

تعداد سوالات: تستی: ۳۰ تشریحی: --

زمان آزمون (دقیقه): تستی: ۴۵ تشریحی: --

نام درس: اصول توانبخشی

رشته تحصیلی / گد درس: علوم اجتماعی (مددکاری) (۱۲۲۲۱۵۲)

مجاز است.

استفاده از: --

گد سری سؤال: یک (۱)

۲۵. فرایندی که از طریق آن سیستم عمومی جامعه، از قبیل محیط فیزیکی و فرهنگی، مسکن و حمل و نقل، خدمات اجتماعی و بهداشتی برای همه افراد قابل دسترسی باشد؟

الف. توانبخشی ب. بازپروری ج. بازتوانی د. برابر سازی فرصتها

۲۶. کدام روش اثر آرامبخشی بر روی سلسله اعصاب مرکزی و محیطی دارد؟

الف. کشش ب. ماساژ ج. الکتروتراپی د. حرکت درمانی

۲۷. امروزه این روش تحت عنوان «آموزش تلفیقی» نامبرده می شود؟

الف. آموزش در مراکز عمومی ب. آموزش در مراکز خاص

ج. آموزش در کارگاههای حمایت شده د. آموزش تخصصی ویژه

۲۸. کدام درمانگاه نسبت به پذیرش بیماران جسمی - حرکتی نظیر فلج اطفال، ناهنجاری های اسکلتی که خواستار اقدامات توانپزشکی هستند اقدام می نماید؟

الف. اورژانس ب. اسکرین ج. طبی فیزیکی د. کار درمانی

۲۹. کدام سازمان متولی امور معلولین در کشور می باشد؟

الف. کمیته امداد ب. آموزش و پرورش کودکان استثنائی

ج. دانشگاههای علوم پزشکی د. بهزیستی

۳۰. هدف اصلی N.G.O چیست؟

الف. جلب منافع و عواید برای دیگران و جامعه ب. منافع اقتصادی برای مدیران و گردانندگان

ج. توسعه معلولیت و کاهش عوارض آن د. تنظیم و تصویب قوانین معلولین

نام درس: روانشناسی اجتماعی
 رشته تحصیلی: گد درس: علوم اجتماعی (پژوهشگری - تعاون و رفاه ۱۳۱۷۰۰۲ - مددکاری اجتماعی ۱۳۲۲۱۵۳)
 زمان آزمون (دقیقه): تستی: ۵۵ تشریحی: --
 علوم سیاسی ۱۳۱۷۰۹۴
 گد سری سؤال: یک (۱)
 استفاده از: --
 مجاز است.

امام خمینی (ره): این محرم و صفر است که اسلام را زنده نگه داشته است.

۱. کدامیک از جملات زیر صحیح است؟
 - الف. جامعه شناسی اثرات حضور دیگران را بر رفتار فرد مورد بررسی قرار می دهد.
 - ب. روان شناسی اجتماعی خود علمی جوان است و روانشناسی از آن هم جوانتر
 - ج. جامعه شناسی اساساً بر گروهها نظر دارد و روانشناسی اجتماعی به افراد در میان گروهها
 - د. جامعه شناس به اثرات گروه بر روی فرد ولی روانشناسی اجتماعی به عوامل اجتماعی رفتار گروهی معطوف است.
۲. ارسطو انسان را با این عنوان خوانده؟
 - الف. بشر وحشی پاک نهاد
 - ب. حیوان اجتماعی
 - ج. حیوان ناطق
 - د. انسان اجتماعی
۳. کدامیک از ویژگیهای روش علمی مستلزم آن است که اطلاعات و داده ها به صورت آگاهانه و با پیش بینی و برنامه ریزی قبلی جمع آوری شوند؟
 - الف. جبرگرایی
 - ب. رویکرد تجربی
 - ج. تعریف عملیاتی
 - د. عینیت
۴. در تبدلات اجتماعی، تعامل در چه شرایطی پایان می پذیرد؟
 - الف. اگر هزینه کم باشد.
 - ب. اگر هزینه بیشتر باشد.
 - ج. اگر پاداش کم باشد.
 - د. اگر پاداش بیشتر باشد.
۵. فرض بنیادی نظریه میدانی رفتار انسان را تابعی از کدامیک از عوامل زیر می دانند؟
 - الف. شخص و محیط
 - ب. شخص و اجتماع
 - ج. نقش و محیط
 - د. نقش و اجتماع
۶. نظام تنش مربوط به کدام نظریه است؟
 - الف. نظریه روانکاوی
 - ب. نظریه میدانی
 - ج. نظریه محرک - پاسخ
 - د. نظریه گشتالات
۷. روانکاو، آلکساندرا را چگونه شخصی معرفی می کنند؟
 - الف. دارای خود ضعیف و فراخودی قوی
 - ب. دارای خودی قوی و فراخودی ضعیف
 - ج. دارای من ضعیف و فراخودی قوی
 - د. دارای نهادی قوی و من ضعیف
۸. مجموعه هایی از افراد که با یکدیگر در تعامل نیستند؟
 - الف. گروه
 - ب. خانواده
 - ج. همسالان
 - د. انبوه
۹. کاهش در عملکرد فرد به علت حضور افراد دیگر با کدام اصطلاح زیر توضیح داده می شود؟
 - الف. بازداري اجتماعی
 - ب. آسان سازی اجتماعی
 - ج. نیرومندی تماشاچی
 - د. نفوذ اجتماعی
۱۰. در کدام شبکه ارتباطی هر شخص فقط می تواند با فرد کناری خود ارتباط یابد؟
 - الف. شکل Y
 - ب. شکل زنجیره
 - ج. شکل چرخ
 - د. شکل دایره ای
۱۱. در گروههای T تکیه بیشتر بر کدام جنبه است؟
 - الف. تماس فیزیکی
 - ب. سلسله مراتب
 - ج. کلامی
 - د. تعامل

نام درس: روانشناسی اجتماعی

تعداد سوالات: تستی: ۴۰ تشریحی: --

رشته تحصیلی/ کد درس: علوم اجتماعی (پژوهشگری - تعاون و رفاه ۱۲۱۷۰۰۲ - مددکاری اجتماعی ۱۲۲۲۱۵۳) زمان آزمون (دقیقه): تستی: ۵۵ تشریحی: --

علوم سیاسی ۱۲۱۷۰۹۴

کد سری سؤال: یک (۱)

استفاده از: --

مجاز است.

۱۲. این عمل، وقتی روی می‌دهد که اعمال یک فرد یا یک گروه رفتار دیگران را تحت تأثیر قرار می‌دهد؟
 الف. کنترل ب. همنوایی ج. نفوذ اجتماعی د. ناهمنوایی
۱۳. برای تعیین رفتار خود به دیگران چشم دارند؟
 الف. خود - رهبر ب. دیگر - رهبر ج. ناهمنوا د. هنجارمدار
۱۴. بر اثر کدام نقص از تجربه کردن بازده‌های غیر قابل کنترل در دیدگاه سلیگمن، حیوان سعی نمی‌کند تا رفتارهای تازه بیاموزد؟
 الف. نقص شناختی ب. نقص عاطفی ج. نقص انگیزشی د. نقص اجتماعی
۱۵. کدامیک از نظریه‌های زیر (در مورد رهبری) معتقد است که مردان بزرگ سازندگان تاریخند؟
 الف. روح زمان ب. بزرگ‌کردن ج. اقتضایی د. میدانی
۱۶. کدامیک از گزینه‌های زیر جزء خصیصه‌های عمومی رهبری است؟
 الف. هوش ب. تغییرپذیری ج. سازگاری د. درون گرایی
۱۷. کدام وجه از رفتار رهبری بازتابی از رفتارهایی است که مشخص کننده دوستی، اعتماد متقابل، احترام و گرم بودن، درارتباط با دیگر اعضای گروه است؟
 الف. ملاحظه یا توجه ب. ابتکار سازماندهی ج. ساختار رهبری د. روابط رهبر - عضو
۱۸. مهمترین نتیجه‌گیری از تحقیقات گسترده در نظریه فیدلر است؟
 الف. چیزی به نام یک رهبر خوب برای تمام شرایط و موقعیتها وجود ندارد.
 ب. چیزی به نام یک رهبر خوب برای تمام شرایط و موقعیتها وجود ندارد.
 ج. چیزی به نام یک رهبر خوب برای بعضی از شرایط و موقعیتها وجود دارد.
 د. چیزی به نام یک رهبر خوب برای بعضی از شرایط و موقعیتها وجود ندارد.
۱۹. چه عاملی در آزمایش میلگرام اطاعت کورکورانه را تا حد قابل توجهی کاهش می‌دهد؟
 الف. مجاورت قربانی ب. اعتبار مؤسسه ج. وجود سر مشق د. وضعیت قربانی
۲۰. دور بودن یادگیرنده از نتیجه نهایی عمل، جزء کدامیک از عوامل ایجاد کننده اطاعت است؟
 الف. به دام انداختن آزمودنی ب. محذور اخلاقی موقعیت ج. وجود ضربه‌گیرهای مختلف د. تأثیر قدرت و ایدئولوژی مسلط
۲۱. کدامیک از روشهای جلب اطاعت معتقد است: افرادی که از قبول یک تقاضای قبلی امتناع کرده‌اند، احتمال بیشتری دارد که با تقاضای بعدی موافقت کنند؟
 الف. جای پا باز کردن ب. احساس گناه ج. جبران خدمت د. به مرگ بگیر تا به تب راضی شود
۲۲. روحیه فردگرایی و بی‌عاطفگی ظاهری در جامعه‌های پیچیده ناشی از واکنش افراد جوامع به کدام گزینه زیر است؟
 الف. اضطراب ب. استرس ج. بی‌هویتی د. اضافه‌بار
۲۳. ناظر بر این نکته است که تماشاجی یا تماشاجیان یک صحنه اضطراری آن را تا چه حد به عنوان یک موقعیت اضطراری درک کنند؟
 الف. غفلت جمعی ب. پخش مسئولیت ج. وضعیت فرد نیازمند د. موقعیت اضطراری

نام درس: روانشناسی اجتماعی

تعداد سوالات: تستی: ۴۰ تشریحی: —

رشته تحصیلی/ کد درس: علوم اجتماعی (پژوهشگری - تعاون و رفاه ۱۲۱۷۰۰۲ - مددکاری اجتماعی ۱۲۲۲۱۵۳) زمان آزمون (دقیقه): تستی: ۵۵ تشریحی: —

علوم سیاسی ۱۲۱۷۰۹۴

کد سری سؤال: یک (۱)

استفاده از: —

مجاز است.

۲۴. کدامیک از مکاتب زیر به مکتب گناه نخستین موسوم است؟

- الف. دیدگاه بدسرشت بودن ذاتی انسان
 ب. دیدگاه نیک سرشت بودن ذاتی انسان
 ج. دیدگاه نه بد و نه خوب بودن انسان
 د. دیدگاه وجودی انسان

۲۵. در دیدگاه، نیک سیرت بودن فطری انسان، داشتن رفتار اخلاقی مستلزم برخورداری از کدام ویژگی زیر است؟

- الف. وجدان
 ب. قضاوت آگاهانه
 ج. مقاومت در برابر وسوسه
 د. عدالت

۲۶. گرایش به قانون، نظم و وظیفه شناسی جزء کدام مرحله رشد اخلاقی گلبِرگ است؟

- الف. دوم
 ب. سوم
 ج. چهارم
 د. پنجم

۲۷. در دیدگاه نه بد و نه خوب بودن ذاتی انسان، اخلاق تحت تأثیر کدام عامل زیر است؟

- الف. اصول یادگیری
 ب. عوام سرشتی و ذاتی
 ج. عوامل شناختی
 د. دستورات اخلاقی دینی

۲۸. کدام گزینه زیر از شاخصهای اخلاق در اسلام است؟

- الف. نیت
 ب. گفتار
 ج. عمل
 د. ایمان

۲۹. فرویدو لورنز، معتقدند که پرخاشگری بعنوان یک نیروی نهفته در انسان دارای کدام حالت زیر است؟

- الف. متراکم
 ب. تخلیه
 ج. هیپنوتیک
 د. ذاتی

۳۰. براساس تحقیقات زیست شناختی در پرخاشگریها مقدار بیشتری از کدام هورمون وجود دارد؟

- الف. سروتونین
 ب. نوراپی نفرین
 ج. اپی نفرین
 د. کلیگورن

۳۱. کدام روانشناس زیر پرخاشگری را یک فرآورده طبیعی غریزه مرگ می دانست؟

- الف. لورنز
 ب. واتسون
 ج. فروید
 د. بندورا

۳۲. کدامیک از دیدگاهها، پالایش را به عنوان وسیله‌ای برای کنترل رفتار پرخاشگرانه پیشنهاد کرده است؟

- الف. دیدگاه زیست شناختی
 ب. دیدگاه انگیزشی
 ج. دیدگاه یادگیری اجتماعی
 د. دیدگاه شناختی

۳۳. از میان عناصر تشکیل دهنده نگرش‌ها، کدام عنصر جزء مهمترین مؤلفه‌های نگرش‌ها می‌باشد؟

- الف. ارزشیابی
 ب. عاطفی
 ج. ثبات
 د. آمادگی

۳۴. کدامیک از جملات زیر صحیح است؟

- الف. نگرشها فاقد شیء یا موضوع مشخص یا نقطه ارجاع‌اند.
 ب. شجاعت، زیبایی و آزادی نگرش‌اند.
 ج. ارزشها بعنوان معیاری برای قضاوت یا استانداردهای انتزاعی عمل می‌کنند.
 د. نگرش‌ها از ارزشها گسترده‌تر و انتزاعی‌ترند.

نام درس: روانشناسی اجتماعی

تعداد سوالات: تستی: ۴۰ تشریحی: —

رشته تحصیلی/ کد درس: علوم اجتماعی (پژوهشگری - تعاون و رفاه ۱۳۱۷۰۰۲ - مددکاری اجتماعی ۱۳۲۲۱۵۳)

علوم سیاسی ۱۳۱۷۰۹۴

زمان آزمون (دقیقه): تستی: ۵۵ تشریحی: —

کد سری سؤال: یک (۱)

استفاده از: —

مجاز است.

۳۵. شباهت نگرش و علاقه، در کدام گزینه زیر مطرح شده است؟

الف. هردو موضوع مرکزیشان همان موضوع یا شیء است.

ب. هر دو مجموعه‌ای از شناختها، باورها، عقاید و واقعیات‌اند.

ج. هردو به دوست داشتن و دوست نداشتن مربوط هستند.

د. هردو حاوی ارزشیابی‌های مثبت و منفی هستند.

۳۶. کدام گزینه زیر سازبوترین عامل در ایجاد نگرش است؟

الف. تقلید

ب. تداعی

ج. تقویت

د. مشاهده

۳۷. کدام دیدگاه بطور کامل توجه خود را به اثری که یک فرد با موضوعی مثبت یا منفی نسبت به یک شیء یا شخص دارد، متمرکز کرده است؟

الف. دیدگاه تعادل

ب. دیدگاه توافق

ج. دیدگاه مشوق

د. دیدگاه تقویت

۳۸. کدام گزینه زیر از جمله وجوه جالب تغییر نگرش است که در روانشناسی اجتماعی در زمینه تبلیغات دیده شده است؟

الف. توجیه کردن

ب. متقاعدسازی

ج. نفوذ اجتماعی

د. زمینه سازی

۳۹. نخستین عامل در یادگیری نگرش‌های تازه طبق نظریه هاولاند چیست؟

الف. ادراک

ب. پذیرش

ج. توجه

د. منبع

۴۰. کدام مقیاس زیر به منظور سنجش نگرش افراد نسبت به ملیتهای مختلف به کار می‌رود؟

الف. مقیاس بوگاردوس

ب. مقیاس لیکرت

ج. مقیاس ترستون

د. مقیاس آمادگی برای عمل

نام درس: اصول و فنون مشاوره راهنمایی - مقدمات مشاوره راهنمایی
 رشته تحصیلی: گد درس: علوم تربیتی (ستتی برنامه ریزی - پیش دبستانی ۱۲۱۱۰۱۸) - تربیت بدنی (۱۲۱۱۲۶۵) زمان آزمون (دقیقه): تستی: ۳۵ تشریحی: --
 تربیت معلم قرآن کریم (۱۲۲۰۵۴۷) - علوم اجتماعی (مددکاری اجتماعی ۱۲۲۲۱۵۹)
 گد سری سؤال: یک (۱) استفاده از: -- مجاز است.

امام خمینی (ره): این محرم و صفر است که اسلام را زنده نگه داشته است.

۱. چهار کلمه کلیدی در تعریف راهنمایی کدام است؟

- الف. رفتار - جریان - کمک - فرد
 ب. جریان - کمک - فرد - شناخت
 ج. فن - رفتار - کمک - فکر
 د. کمک - توجه - شناخت - فکر

۲. در تفاوت راهنمایی و مشاوره می توان چنین بیان کرد که

- الف. راهنمایی و مشاوره تفاوتی ندارد.
 ب. راهنمایی کاملتر از مشاوره است.
 ج. مشاوره قلب راهنمایی است.
 د. گزینه های ب و ج صحیح می باشد.

۳. راهنمایی به مفهوم خاص موضوع راهنمایی در چه حوزه ای بوده است؟

- الف. راهنمایی تخصصی
 ب. راهنمایی فردی
 ج. راهنمایی شغلی
 د. راهنمایی تحصیلی

۴. در بحث ضرورت اجتماعی راهنمایی و مشاوره در سطح رفتار اجتماعی فرد، چه موضوعاتی مورد بحث قرار می گیرد؟

- الف. طغیان و سرکشی جوانان، بزهکاری و عدم تطابق افراد با محیط
 ب. مسائل خانوادگی مثل ازدواج، طلاق و تربیت خانوادگی
 ج. بیکاری، فقر، فقدان بهداشت، اختلاف طبقاتی، ازدیاد جمعیت و کنترل موالید
 د. مسائل اجتماعی معلول عوامل بشمار می هسند.

۵. در قرآن کریم کدام سوره تأکید بر اهمیت شور و مشورت در امور مختلف زندگی است؟

- الف. آل یس آیه ۵۹
 ب. شوری آیه ۳۸
 ج. بقره آیه ۱
 د. فاتحه الکتاب آیه ۶

۶. مقصود از هدف نهایی در هدفهای راهنمایی و مشاوره چیست؟

- الف. شناخت توانایی ها
 ب. خودآرزیابی
 ج. خودشناختی
 د. خودرهبری

۷. در هدف های راهنمایی و مشاوره کدامیک از اهداف از اولویت خاصی برخوردار است؟

- الف. هدف نهایی
 ب. هدف آنی
 ج. مرحله اتمام کار
 د. گزینه های ب و ج درست است

۸. در کدامیک از دوره های تحصیلی در راهنمایی شغلی دانش آموز بایستی به اشتغال موقت اقدام نماید؟

- الف. دوره ابتدایی
 ب. دوره راهنمایی
 ج. دوره متوسطه
 د. دوره فارغ التحصیلی

۹. مجموعه فعالیت هایی که از طرف مشاور به منظور رفع مشکلات تحصیلی مراجعان صورت می گیرد چه نامیده می شود؟

- الف. راهنمایی تحصیلی
 ب. مشاوره تحصیلی
 ج. انواع مشاوره
 د. مشاوره شغلی

۱۰. تفاوت گروه های تی یا آموزشی با سایر گروه های آموزشی در چیست؟

- الف. در به دست آوردن بینش بیشتری نسبت به خود و به دست آوردن رفتارهای جدید برای مواجهه با دیگران است.
 ب. در درمانهای طولانی مدت و رهبر متخصص و آموزش دیده است.
 ج. در تکلیف، نحوه عمل گروه و آموزش اعضای آن در جهت موثر بودن متمرکز است.
 د. در محتوای مباحث عاطفی و شخصی است.

نام درس: اصول و فنون مشاوره راهنمایی - مقدمات مشاوره راهنمایی
 رشته تحصیلی / گد درس: علوم تربیتی (ستت برنامه ریزی - پیش دبستانی ۱۲۱۱۰۱۸) - تربیت بدنی (۱۲۱۱۲۶۵) زمان آزمون (دقیقه): تستی: ۳۵ تشریحی: --
 تربیت معلم قران کریم (۱۲۲۰۵۴۷) - علوم اجتماعی (مددکاری اجتماعی ۱۲۲۲۱۵۹)
 گد سری سؤال: یک (۱) استفاده از: -- مجاز است.

۱۱. کدامیک از ویژگی‌های زیر مربوط به مشاوره مستقیم می‌شود؟
 الف. مشاوره بالینی ب. روش علمی و منطقی ج. مشاور محوری د. همه موارد
۱۲. در کدام مرحله از مراحل اساسی انجام مشاوره نخستین گام مشخص کردن مشکلات مراجع است؟
 الف. مرحله اولیه ب. مرحله میانی ج. مرحله پایانی د. مرحله مقدماتی
۱۳. فروید ذهن انسان را به چند بخش تقسیم کرده است؟
 الف. ۳ بخش - نهاد، خود، فراخن ب. ۲ بخش - پیش جنسی، جنسی
 ج. ۴ بخش - سرکوبی، فراخن، تثبیت و بازگشت د. ۳ بخش - ناآگاه - نیمه آگاه - آگاه
۱۴. شیوه‌های درمان در رویکرد رفتاری کدام است؟
 الف. شیوه‌های تحقیق خود و رشد شخصی
 ب. شیوه‌های تقویتی و خاموش سازی
 ج. شیوه‌های بازگو کردن مشکلات و تقویت عاطفی مراجع
 د. شیوه‌های جبری و روشنگری
۱۵. کلید اساسی واقعیت درمانی چیست؟
 الف. کنترل ب. برنامه ریزی ج. عمل د. تمرکز
۱۶. در الگوی راهنمایی مبتنی بر رشد از چه روشی برای تطبیق شخصیت دانش آموز با مشاغل استفاده می‌شود؟
 الف. کسب سازگاری در تصمیم گیری
 ب. راهنمایی و مشاوره
 ج. هماهنگی اهداف مشاوران با هدف‌های آموزش و پرورش
 د. درمان و مطالعه موردی
۱۷. در کدامیک از انواع مصاحبه هدف تهیه زندگی‌نامه مصاحبه شونده و تعیین مشخصات، عقاید و رفتار او است؟
 الف. مصاحبه پژوهشی ب. مصاحبه تشخیصی ج. مصاحبه مشاوره‌ای د. مصاحبه درمانی
۱۸. در کدامیک از انواع مصاحبه هدف ایجاد محور سازگاری از لحاظ اجتماعی و یا تجدید سازمان عاطفی فرد است؟
 الف. مصاحبه مشاوره‌ای یا درمانی ب. مصاحبه تشخیصی
 ج. مصاحبه پژوهشی د. مصاحبه حقیقت یابی
۱۹. مقیاس درجه بندی رفتار برای ارزیابی چه رفتارها و خصیصه‌هایی به کار می‌رود؟
 الف. رفتارهایی که منجر به نتایج می‌شود. ب. رفتارهایی که منجر به فعالیت‌های درسی می‌شود.
 ج. رفتارهایی که ابزار اندازه گیری دقیقی وجود ندارد. د. رفتارهای ترکیبی

نام درس: اصول و فنون مشاوره راهنمایی - مقدمات مشاوره راهنمایی
 رشته تحصیلی: گد درس: علوم تربیتی (ستت برنامه ریزی - پیش دبستانی ۱۲۱۱۰۱۸) - تربیت بدنی (۱۲۱۱۲۶۵) زمان آزمون (دقیقه): تستی: ۳۵ تشریحی: --
 تربیت معلم قران کریم (۱۲۲۰۵۴۷) - علوم اجتماعی (مددکاری اجتماعی ۱۲۲۲۱۵۹)
 گد سری سؤال: یک (۱) استفاده از: -- مجاز است.

۲۰. شیوه شرح حال نویسی محدود برای کدام دانش آموزان مفیدتر است؟

- الف. دانش آموزانی که بدون هیچ قید و شرط درباره خود می نویسند. ب. دانش آموزانی که استعداد کلامی ضعیف دارند.
 ج. دانش آموزانی که دارای اهداف و آرمان های شخصی باشند. د. گزینه های الف و ج صحیح می باشد.

۲۱. تخصصی ترین خدمت راهنمایی که زمینه مناسبی برای خودشناسی بیشتر دانش آموز و حل مشکلات وی فراهم می کند چه نامیده می شود؟

- الف. خدمات اطلاعاتی ب. خدمات ارزیابی ج. خدمات برنامه ریزی د. خدمات مشاوره ای
 ۲۲. در کدامیک از خدمات راهنمایی در مدارس هدف اساسی کمک به دانش آموزان در بهره گیری مطلوب از فرصت ها و امکانات آموزشگاه و بازار کار است؟

- الف. خدمات اطلاعاتی ب. خدمات برنامه ریزی ج. خدمات ارزیابی د. خدمات مشاوره ای
 ۲۳. مسئولیت فنی و تخصصی اجرای برنامه راهنمایی و مشاوره بر عهده چه کسی در آموزشگاه است؟
 الف. مشاوره آموزشگاه ب. مدیر آموزشگاه ج. معلم آموزشگاه د. راهنمای آموزشگاه

۲۴. بیشترین تأکید مشاور آموزشگاه در دوره راهنمایی بر چیست؟

- الف. پیشگیری از ناراحتی ها ب. درمان ناراحتی ها و مشکلات
 ج. مشکلات عاطفی د. خودشناسی

۲۵. انجام کارهای دستی و محصولات هنری دانش آموزان در راهنمایی از طریق موضوع های درسی بیان کننده چه چیزی است؟

- الف. تقسیم کار ب. فعالیت های فوق برنامه و راهنمایی ج. احساسات درونی د. روش تدریس
 ۲۶. کدامیک از راهنمایی ها به معلم کمک می کند تا بداند به چه میزان در تحقق هدف های آموزشی موفق بوده است؟

- الف. راهنمایی از طریق فعالیت های فوق برنامه ب. راهنمایی از طریق ارزشیابی
 ج. راهنمایی در مسائل انضباطی د. راهنمایی از طریق اداره کلاس

۲۷. در راهنمایی از طریق موضوع های درسی تدریس ریاضی چگونه به دانش آموزان کمک می کند؟

- الف. پرورش استعداد تفکر دقیق و منطقی ب. پرورش زمینه های بهداشتی و تفریحی
 ج. پرورش قدرت تفهیم و تفاهم د. پرورش ارزش های شخصی و شغلی

۲۸. اریکسون مهمترین خطر روان شناختی دوره نوجوانی را چه می داند؟

- الف. استقلال طلبی ب. خودآگاهی بیشتر و ثبات عاطفی کمتر ج. تغییر شناخت د. سردرگمی نقش

۲۹. ضرب المثل «شکست، شکست می آورد» مربوط به کدامیک از عوامل بروز مشکلات رفتاری دانش آموز است؟

- الف. عوامل شناختی ب. عوامل آموزشگاهی
 ج. عوامل خانوادگی د. همه موارد

۳۰. کدام دوره تحصیلی در نظام های آموزش و پرورش کشورهای مختلف جهان منبع اصلی تولید نیروی انسانی نیمه ماهر به شمار می رود؟

- الف. دوره ابتدایی ب. دوره راهنمایی ج. دوره آموزش عالی د. دوره متوسطه

تعداد سوالات تستی: ۳۰ تشریحی: --

زمان آزمون (دقیقه): تستی: ۴۵ تشریحی: --

نام درس: مددکاری اجتماعی گروهی

رشته تحصیلی / کد درس: علوم اجتماعی (مددکاری ۱۲۲۱۶۱)

مجاز است.

استفاده از: --

کد سری سؤال: یک (۱)

امام خمینی^(ع): این محرم و صفر است که اسلام را زنده نگه داشته است.

- از دیدگاه اسلام گروه با کدام واژه نام برده شده است؟
الف. قوم ب. قبیله ج. ملت د. امت
- کدامیک از دانشمندان زیر خصوصیات روانی انبوه مردم را بیان می‌کند؟
الف. گوستاو لویین ب. چالز کولی ج. کورت لوین د. لوی مورنو
- کدام عامل سبب می‌شود که هر یک از اعضای گروه احساس مفید بودن بکنند و در اجرای کارها مشارکت خود را احساس کند و به هدف خود نزدیک شود؟
الف. فشار گروهی ب. اقتدار گروهی ج. تعامل گروهی د. جاذبه گروهی
- کدام روان‌پزشک برای اولین بار اهمیت ارتباطات و کنش و واکنش‌های درون گروهی را مورد بررسی قرار داده است؟
الف. مورنو ب. مود ج. کولی د. لوپون
- در این روش تصمیمات گروه‌ها از طریق برخورد عقاید اعضای گروه و با مسئولیت مشترک رهبر و گروه توسط رهبر اتخاذ می‌گردد؟
الف. رهبری آزاد منشانه ب. رهبری حاکمانه ج. رهبری بی‌بشر و بار د. رهبری خودکامه
- اولین پیشرفت علمی مددکاری گروهی مدیون کدامیک از موارد زیر می‌باشد؟
الف. قانون فقرای الیزابت ب. مراکز برادران یهودیان ج. نهضت‌های پیشاهنگی د. کانون انجمنهای خیریه
- در کدام سال برای اولین بار درسی به نام «کارگروهی» در دانشگاه وسترن ری‌زرو آغاز شد؟
الف. ۱۹۲۰ ب. ۱۹۲۳ ج. ۱۹۳۰ د. ۱۹۵۷
- در چه سالی مددکاری گروهی، رسماً جزئی از رشته مددکاری اجتماعی به حساب آمد؟
الف. ۱۹۳۰ ب. ۱۹۴۶ ج. ۱۹۵۷ د. ۱۹۶۰
- مددکار گروه از کدامیک از موارد زیر بعنوان وسیله و کار-ابزار برای پیشرفت گروه استفاده می‌کند؟
الف. درک ب. دانش ج. ارزش د. مهارت
- هدف از تشکیل کدامیک از گروههای زیر ارائه حمایت گروهی و اجتماعی به افراد در نشستها و جلسات مختلف است؟
الف. گروههای مرجع ب. گروههای درمانی ج. گروههای مواجهه د. گروههای خودیار
- کدام مورد دومین مرحله فرآیند گروه به اعتقاد پرفسور یا لوم می‌باشد؟
الف. آشنایی و شناخت ب. توجیه و وابستگی ج. ظهور و بروز تعارضات روانی د. همانندی و همبستگی
- از شدیدترین انواع اختلالات روانی که نشانه‌های آن هذیان و توهم است؟
الف. روان‌پریشی ب. روان‌رنجوری ج. روان‌تنی د. پارانویا اسکیزوفرنی
- نام مکتبی است که انسان را در فرآیند «شدن» می‌داند؟
الف. روانکاوی ب. روان‌درمانی ج. وجود درمانی د. رفتارگرایی

تعداد سوالات تستی: ۳۰ تشریحی: --
 زمان آزمون (دقیقه): تستی: ۴۵ تشریحی: --

نام درس: مددکاری اجتماعی گروهی
 رشته تحصیلی / کد درس: علوم اجتماعی (مددکاری ۱۲۲۱۶۱)

مجاز است.

استفاده از: --

کد سری سؤال: یک (۱)

۱۴. در این روش درمانی نقش درمانگر بر خلاف روشهای دیگر درمانی که درمانگر بیشتر بی طرف است و کمتر دخالت می کند باید با تشویق، همدردی و همدلی همراه باشد؟
- الف. بازآموزی ب. حمایتی ج. بازسازی د. بازپروری
۱۵. گروه درمانی به طریق روان نمایی توسط چه کسی پایه گذاری شد؟
- الف. آلفرد آدلر ب. یالوم ج. لوبون د. مورینو
۱۶. نقش مدرسه و توفیق آن با نوجوان بستگی به کدام موارد دارد؟
- الف. تهدید و تحکیم ب. هویت و وابستگی ج. همبستگی و شناخت د. ارتباط مؤثر و کارمؤثر
۱۷. مک دانیل یکی از طرفداران این مدل مشاوره ای است؟
- الف. روش انتخابی ب. روش مستقیم ج. روش غیر مستقیم د. مراجع محوری
۱۸. یکی از پیشکسوتان این نظریه اریک برن است؟
- الف. رفتار درمانی ب. گشتالت درمانی ج. روش تحلیل تبدیلی د. درمان عقلانی - عاطفی
۱۹. در این روش سعی می شود که مشاور یا درمانگر با تکیه بر رفتار و تمرکز بر زمان حال، فرد را یاری کند تا بتواند خود را بدرستی بشناسد و نیازهای خود را بدون آزار رساندن به خود یا دیگران رفع نماید؟
- الف. روش نمایش روانی ب. وجود درمانی ج. درمان عقلانی - عاطفی د. واقعیت درمانی
۲۰. معمولاً زمان روی دادن این عمل در جلسات سوم و چهارم است. در گروههایی که در مؤسسات وجود دارند ممکن است این موضوع در وسط کار گروه اتفاق بیفتد و در اردوهای تابستانی اواسط هفته اول به وقوع می پیوندد؟
- الف. مرحله جنینی ب. مرحله عمومی شدن ج. مرحله شکل گرفتن د. مرحله تداخل
۲۱. در این مرحله اعضای گروه بر تشریک مساعی تاکید دارند و نقشها در گروه کم کم ظاهر می شود و می توان اطمینان داشت که گروه از بحرانها خواهد گذشت؟
- الف. مرحله شروع گروه ب. مرحله شکل گرفتن گروه ج. مرحله عملکرد و نگهداری گروه د. مرحله تداخل و ترکیب مجدد
۲۲. مهارت یک مددکار در مرحله تشخیص برابر با کدام مورد است؟
- الف. شناخت مشکل و نیازهای مددجویان خاص ب. شناخت موقعیت، نقشها، ارزشها، احساسات و استعدادها ج. شناخت واکنشها و عکس العملهای نامفهوم د. ارزیابی عملکرد، اصلاح و بازشناسی نقاط ضعف
۲۳. یکی از فعالیتهای اساسی مددکاری است و برای آگاهی مددکار به اقدامات انجام شده و چگونگی پیاده شدن برنامه ها توسط گروه و مددکار می باشد؟
- الف. جمع آوری حقایق ب. طرح نقشه ج. تشخیص د. ارزیابی

تعداد سوالات: تستی: ۳۰ تشریحی: --

زمان آزمون (دقیقه): تستی: ۴۵ تشریحی: --

نام درس: مددکاری اجتماعی گروهی

رشته تحصیلی / کد درس: علوم اجتماعی (مددکاری ۱۲۲۱۶۱)

مجاز است.

استفاده از: --

کد سری سؤال: یک (۱)

۲۴. کدام روش گروه درمانی متکی بر ابزار بدون قضاوت احساسات در بین اعضا گروه است و توسط چه کسی ابداع شده است؟

- الف. درمان جو -مداری ، راجرز
 ب. گشتالت، پرلز
 ج. روانکاوی ، فروید
 د. درمان پارامتری، آلپس

۲۵. بنیانگذار گروه درمانی ماراتن کیست؟

- الف. هابز
 ب. مورینو
 ج. بیچ
 د. لویین

۲۶. فرق بین اهداف عملی و غیر عملی در چیست؟

- الف. اینکه ساختمان اهداف عملی قابلیت آمیز و متفاوت است.
 ب. اینکه اهداف عملی به گروه خاصی از بیماران تعلق ندارد.
 ج. اینکه اهداف عملی برای اعضا مفهوم و قابل دسترس است.
 د. اینکه اهداف عملی فاقد طرحواره و منطقی است.

۲۷. کاپلان و سادوک، انتخاب بیماران برای روان درمانی گروهی را بر اساس سه اصل کلی بیان می کنند، آن سه اصل کدامند؟

- الف. داشتن اعتقاد، هدف و استراتژی
 ب. داشتن استراتژی، راهبرد و نظر
 ج. داشتن برنامه، راهبرد و انگیزه
 د. داشتن انگیزه، قدرت من و تحمل اضطراب

۲۸. در یک گروه طبیعی، همانند سازی وابسته به کدام مورد است؟

- الف. رفتار، عملکرد و دانش درمانگر خارجی
 ب. شخصیت و پرسوناژ مددکار، درمانگر و اعضا
 ج. اهداف، نظرات و ایده های مورد نظر
 د. عملکرد، نگرش، بازبینی و رهایت متعارض

۲۹. فقط در کدام درمان گروهی درمانگر و مددکار حق دارد و مجاز است که تخلیه حرکتی داشته باشند؟

- الف. سایکودراما
 ب. گشتالت درمانی
 ج. وجود درمانی
 د. درمان شناختی عاطفی

۳۰. منشاء بسیاری از مقاومت ها چیست؟

- الف. سکوت
 ب. روانکاوی
 ج. روان درمانی
 د. ناخود آگاه

تعداد سوالات: تستی: ۳۰ تشریحی: --

زمان آزمون (دقیقه): تستی: ۳۵ تشریحی: --

نام درس: روانشناسی کودکان و نوجوانی

رشته تحصیلی / گد درس: تربیت بدنی (۱۲۱۷۱۷۱) - علوم اجتماعی (۱۲۲۲۱۶۲)

الهیات (تربیت معلم قرآن کریم ۱۲۲۰۵۴۸)

گد سری سؤال: یک (۱) استفاده از: --

مجاز است.

امام خمینی (ع): این محرم و صفر است که اسلام را زنده نگه داشته است.

۱. کدام گزینه درست است؟

الف. تغییرات رشد بدون هدف و جهت است.

ب. قسمت اعظم رشد در سالهای اول عمر تا مرحله بلوغ اتفاق می افتد.

ج. هر تحول در انسان مستقل از تغییرات پیشین است.

د. تغییرات در رشد اتفاقی و نامنظم است.

۲. جهت رشد چگونه است؟

الف. از پاهای به سر و از مرکز به پیرامون

ب. از تنه به سمت بالا و از پیرامون به مرکز

ج. از پیرامون به مرکز و از پاهای به سر

د. از سر به پاهای و از مرکز به پیرامون

۳. ناپدید شدن غده تیموس، در حین رشد نمایانگر کدام ویژگی است؟

الف. تغییر در اندازه و مقدار

ب. تغییر در نسبت

ج. ناپدید شدن بعضی از قسمت های بدن

د. کلیل مشخصات تازه

۴. کودک در چندسالگی جملاتی می سازد و لغات را برای فهمیدن افکار خود به هم مربوط می کند و در درک و فهم محیط خود می کوشد؟

الف. سال دوم زندگی

ب. سال سوم زندگی

ج. سال چهارم زندگی

د. سال پنجم زندگی

۵. در مورد رشد کدام گزینه صحیح است؟

الف. اختلافات فردی در فرآیند رشد کمابیش ثابت است.

ب. غیر قابل پیش بینی است.

ج. تکامل قسمت های مختلف بدن به مقدار یکسان حاصل می شود.

د. عکس العمل ها ابتدا جنبه اختصاصی و سپس جنبه عمومی دارد.

۶. کدام فیلسوف معتقد است کودک زمینه ذاتی تشخیص درست و نادرست بوده ولی تحت قیود اجتماعی قرار می گیرد؟

الف. جان لاک

ب. افلاطون

ج. ژان ژاک روسو

د. ارسطو

۷. کوشش های استانی های در زمینه روانشناسی کودک و نوجوان در چه زمینه ای بود؟

الف. ساخت آزمونهای هوشی

ب. تهیه شرح حال اطفال

ج. اثبات بی گناهی کودکان

د. ابداع پرسشنامه

۸. آزمون رورشاخ و داستان سرایی در کدام روش مشاهده استفاده می شود؟

الف. طریقه فرافکنی

ب. طریقه ذهنی

ج. طریقه عینی

د. شرح حال نویسی

نام درس: روانشناسی کودکان و نوجوانی
 رشته تحصیلی: / گد درس: تربیت بدنی (۱۲۱۷۱۷۱) - علوم اجتماعی (۱۲۲۲۱۶۲)
 الهیات (تربیت معلم قرآن کریم ۱۲۲۰۵۴۸)
 گد سری سؤال: یک (۱) استفاده از: --- مجاز است.

۹. مطالعات پیاژه بر روی کودکان مبنی بر چه روشی بود؟
 - الف. پرسشنامه‌ای
 - ب. روانکاوی
 - ج. عرضی
 - د. طولی
۱۰. نظریه رشد روانی - اجتماعی توسط کدام روانشناس مطرح شد؟
 - الف. فروید
 - ب. اسکینر
 - ج. اریکسون
 - د. باندورا
۱۱. در کدام مرحله رشد روانی - جنسی عقده ادیپ و الکتر ظاهر می‌شود؟
 - الف. دهانی
 - ب. مقعدی
 - ج. آلتی
 - د. بلوغ جنسی
۱۲. اولین مرحله رشد روانی - اجتماعی کدام است؟
 - الف. اعتماد اساسی
 - ب. خود مختاری
 - ج. هویت خود
 - د. وحدت خود
۱۳. در متون اسلامی، هفت سال اول زندگی فرد چه نامیده می‌شود؟
 - الف. اطاعت و فرمانبرداری
 - ب. سیادت
 - ج. مشاورت
 - د. وزارت
۱۴. تعداد کروموزوم‌های سلولهای جنسی چقدر است؟
 - الف. ۲۳ عدد
 - ب. ۲۳ جفت
 - ج. ۳ جفت
 - د. ۲ عدد
۱۵. پرکاری غده هیپوفیز بعد از بسته شدن محل رشد استخوانها چه بیماری ایجاد می‌کند؟
 - الف. ژيگانتيسم
 - ب. اکرومگالی
 - ج. کرتينيسم
 - د. دوار قیسم
۱۶. در عقب ماندگی ذهنی، نوع کرتینو، ضریب هوشی چقدر است؟
 - الف. ۵۰ - ۲۵
 - ب. ۷۰ - ۵۰
 - ج. ۸۰ - ۷۰
 - د. ۹۰ - ۸۰
۱۷. بیماری تتانی در اثر اختلال در کدام غده درون ریز بدن ایجاد می‌شود؟
 - الف. تیموس
 - ب. تیروئید
 - ج. فوق کلیه
 - د. پاراتیروئید
۱۸. تعداد سلولهای عصبی انسان چقدر تخمین زده شده است؟
 - الف. ۱۲ تا ۱۵ میلیون
 - ب. ۲۰ تا ۲۵ میلیون
 - ج. ۵ تا ۱۰ میلیارد
 - د. ۱۲ تا ۱۵ میلیارد
۱۹. کودک در چند سالگی جان گرایی را کنار می‌گذارد؟
 - الف. ۵ سالگی
 - ب. ۶ سالگی
 - ج. ۸ سالگی
 - د. ۱۰ سالگی
۲۰. کدام روانشناس عقیده دارد که دختران و پسران در ۱۰ سالگی بیش از هر موقع دیگر متفاوت‌اند؟
 - الف. گزل
 - ب. بوهلر
 - ج. هال
 - د. پیاژه

نام درس: روانشناسی کودکان و نوجوانی
 رشته تحصیلی / گد درس: تربیت بدنی (۱۲۱۷۱۷۱) - علوم اجتماعی (۱۲۲۲۱۶۲)
 الهیات (تربیت معلم قرآن کریم ۱۲۲۰۵۴۸)
 گد سری سؤال: یک (۱) استفاده از: — مجاز است.

۲۱. مهمترین واکنش‌های عصبی کودکان کدام است؟
- الف. کم‌رویی و گوشه‌گیری
ب. پرخاشگری و خشم
ج. بی‌اشتهایی و پرخوری روانی
د. اضطراب و ترس
۲۲. اختلالات منش در اثر ضعف کدام بخش روانی انسان ایجاد می‌شود؟
- الف. من
ب. فرامن
ج. نهاد
د. بن
۲۳. افراد بزرگوار بیشتر از چه نوع تیپی هستند؟
- الف. مزومورف
ب. اندومورف
ج. اکتومورف
د. هر سه مورد
۲۴. شب‌آدراری ممکن است در اثر کدام مکانیسم دفاعی ایجاد می‌شود؟
- الف. جبران
ب. فراق‌گنی
ج. رجعت
د. تصعید
۲۵. کدام اختلال ژنتیکی عقب‌ماندگی ذهنی اگر در بدو تولد تشخیص داده شود قابل درمان است؟
- الف. سندرم دان
ب. فنیل‌کتونوریا
ج. ماکروسفالی
د. هیدروسفالی
۲۶. در کدام ماه‌های بارداری مادر، اشعه X برای جنین خطر بیشتری دارد؟
- الف. ماه‌های اول بارداری
ب. ماه‌های چهارم تا ششم
ج. ماه‌های هفتم و هشتم
د. ماه آخر بارداری
۲۷. کدامیک از موارد زیر جزو ماکروسیستم تأثیرگذار بر رشد جسمانی و روانی نوجوان است؟
- الف. والدین
ب. فامیل
ج. مربیان
د. شرایط جغرافیایی
۲۸. کدامیک از موارد زیر روش مثبت و موثر از بین بردن ترس است؟
- الف. نادیده گرفتن ترس
ب. دور نگه داشتن فرد از موقعیت ترسناک
ج. دادن فرصت برای آشنا شدن با موقعیت ترسناک
د. اجبار به تماس با موقعیت ترسناک
۲۹. حالتی که بیشتر از تخیل ناشی می‌شود تا از علل واقعی چه نام دارد؟
- الف. ترس
ب. نگرانی
ج. اضطراب
د. خشم
۳۰. خشم در نوجوانان بیشتر از چه عاملی ایجاد می‌شود؟
- الف. اجتماعی
ب. فیزیولوژیکی
ج. عاطفی
د. فطری

نام درس: روشهای مقدماتی تحلیل جمعیت - روشهای تحلیل جمعیت

تعداد سوالات: تستی: ۳۰ تشریحی: ۵

رشته تحصیلی: گد درس: علوم اجتماعی (پژوهشگری و تعاون) (۱۳۲۲۰۶۱) برنامه ریزی (۱۳۲۲۱۸۱) - مددکاری (۱۳۲۲۱۶۴) زمان آزمون (دقیقه): تستی: ۴۵ تشریحی: ۴۰

- جغرافیا (برنامه ریزی شهری - روستایی - برنامه ریزی روستایی - شهری) (۱۳۲۲۰۶۱) - جبرانی ارشد جغرافیا (برنامه ریزی شهری) (۱۳۲۲۰۶۱)

مجاز است.

استفاده از: -

گد سری سؤال: یک (۱)

امام خمینی (ره): این محرم و صفر است که اسلام را زنده نگه داشته است.

- در کدام روش کلیه جمعیت حاضر در یک منطقه یا کشور صرفنظر از تابعیت آنها شمارش می‌شوند؟
الف. روش دو فاکتو ب. روش دوژور ج. روش نمونه گیری د. روش مثبت وقایع حیاتی
- بطور کلی در کدام کشورها تعداد زنان از مردان بیشتر است؟
الف. کشورهای مهاجر فرست و پیر ب. کشورهای دارای جمعیت جوان
ج. کشورهای مهاجر پذیر د. کشورهای با امید زندگی پایین
- در بیشتر کشورهای جهان نسبت دختر زایی در هنگام تولد در چه حدودی می‌باشد؟
الف. ۵۱۲/۰ ب. ۱۰۲/۰ ج. ۴۸۸/۰ د. ۱۰۵/۰
- فردی که در اول فروردین ۱۳۸۵ بدینا آمدن است اگر در نیمه فروردین ماه ۱۳۸۷ سن او مورد مطالعه قرار گیرد، سن او از نظر جمعیت شناسی چقدر است؟
الف. یکساله مداوم ب. یکساله درست ج. دوساله درست د. دو ساله مداوم
- کدامیک از موارد زیر جزء ابعاد دیاگرام لگزیس محسوب نمی‌شود؟
الف. سال وقوع ب. نسل ج. تعداد افراد د. سن مداوم
- دقت نمایش هرم سنی به کدام عامل بستگی دارد؟
الف. به تقسیمات سنی محور افقی ب. به تقسیمات سنی محور عمودی
ج. به تقسیمات حجم جمعیت محور افقی د. به تقسیمات حجم جمعیت محور عمودی
- محاسبه کدام شاخص تراکم جمعیت نسبت به بقیه شاخصها دشوارتر و مهمتر است؟
الف. تراکم شهری ب. تراکم زیستی ج. تراکم حسابی د. تراکم اقتصادی
- مناسبترین طریقه نمایش هندسی پدیده‌های دموگرافیک و تبیین موقع زمانی آنها کدام است؟
الف. هرم سنی ب. نمودار دایره‌ای ج. نمودار هیستوگرام د. دیاگرام لگزیس
- هر گاه درصد جمعیت شاغل یک منطقه ۹۴ باشد؛ در صد جمعیت بیکار آن منطقه چقدر است؟
الف. ۶ ب. ۴ ج. ۱۶ د. قابل محاسبه نیست
- اگر میزان مرگ و میر ویژه سنی (۵-۹) ساله‌ها در یک کشور ۵ در هزار باشد تعداد مرگ برای (۵-۹) ساله‌های این جامعه که تعدادشان ۱۰,۰۰۰ نفر است چقدر خواهد بود؟
الف. ۲۵ ب. ۵۰ ج. ۷۵ د. ۱۰۰
- هر گاه $q_x = 0/050$ و $d_x = 450$ باشد، بازماندگان در سن x چقدر خواهد بود؟
الف. ۲۲۵۰ نفر ب. ۴۵۰۰ نفر ج. ۹۰۰۰ نفر د. ۱۰,۰۰۰ نفر
- جمعیت فعال شامل چه گروههایی از جمعیت است؟
الف. شاغل و غیر فعال ب. غیر فعال و بیکار
ج. شاغل و بیکار د. از کار افتادگان و بیکاران

نام درس: روشهای مقدماتی تحلیل جمعیت - روشهای تحلیل جمعیت

تعداد سوالات: تستی: ۳۰ تشریحی: ۵

رشته تحصیلی: گد درس علوم اجتماعی (پژوهشگری و تعاون) (۱۲۲۲۰۶۱) برنامه ریزی (۱۲۲۲۱۸۱) - مددکاری (۱۲۲۲۱۶۴) زمان آزمون (دقیقه): تستی: ۴۵ تشریحی: ۴۰

- جغرافیا (برنامه ریزی شهری - روستایی - برنامه ریزی روستایی - شهری) (۱۲۲۲۰۶۱) - جبرانی ارشد جغرافیا (برنامه ریزی شهری) (۱۲۲۲۰۶۱)

مجاز است.

استفاده از: -

گد سری سؤال: یک (۱)

۱۳. اگر احتمال مرگ 0.2356 برای دختران دهساله ذکر شده باشد و تعداد دختران واقع در این سن در یک جدول عمر فرضی

۸۶.۵۲۰ نفر باشد، چند نفر از این دختران به سن یازده سالگی می‌رسند؟

الف. ۲۰.۳۸۴

ب. ۶۶.۱۳۶

ج. ۲۰.۳۸

د. ۶۶.۱۴

۱۴. هر گاه میزان موالید خام یک منطقه فرضی $11/1$ در هزار و جمعیت میانه سال همان منطقه ۷۲۰,۰۰۰ نفر باشد، تعداد متولدین

آن سال چقدر است؟

الف. ۶۳۸۶

ب. ۶۴۸۶۴

ج. ۷۹۹۵۰

د. ۷۹۹۲

۱۵. اگر باروری کلی یک نسل ۱۰۰۰ نفری از زنان، ۳۰۰۰ نوزاد باشد چه تعدادی از این نوزادان پسر است؟

الف. ۱۴۶۴

ب. ۱۵۳۶

ج. ۲۴۶۴

د. ۱۵۰۰

۱۶. اگر فاصله بین موالید یک زن (در طول ۳۵ سال دوره باروری اش) ۷ سال باشد، باروری کل این زن چقدر خواهد بود؟

الف. ۵

ب. ۷

ج. ۴

د. ۲

۱۷. بوسیله کدام میزان، تعداد دخترانی را که یک نسل هزار نفری از زنان (با احتساب مرگ و میر آنان) در طول دوره باروری

خود به دنیا می‌آورند، محاسبه می‌کنند؟

الف. میزان باروری عمومی

ب. میزان باروری واقعی

ج. میزان تجدید نسل ناخالص

د. میزان تجدید نسل خالص

۱۸. هرگاه تعداد ازدواجهای بین سن ۲۵ و ۲۶ سالگی درست ۱,۵۰۰ و تعداد مجردين سن ۲۵ سالگی ۱۲,۰۰۰ نفر باشد، نسبت

مجردين در این سال چقدر خواهد بود؟

الف. 0.875

ب. 0.25

ج. 0.125

د. 0.75

۱۹. نسبت تعداد داخل شدگان به یک منطقه در یکسال به جمعیت میانه سال در همان منطقه کدام میزان را نشان می‌دهد؟

الف. میزان خالص مهاجرت

ب. میزان ناخالص مهاجرت

ج. میزان مهاجر فرستی

د. میزان مهاجر پذیری

۲۰. با دخالت دادن کدامیک از عوامل زیر، رشد طبیعی جمعیت تبدیل به رشد مطلق جمعیت می‌شود؟

الف. زاد و ولد

ب. مهاجرت

ج. ازدواج و طلاق

د. مرگ و میر

۲۱. به مقدار کسری که صورت آن تعداد وقایع جمعیتی یکسال معین و مخرج آن جمعیت میانه همان سال باشد، چه می‌گویند؟

الف. نسبت

ب. سهم

ج. درصد

د. میزان

۲۲. برای مطالعه دقیق امر ازدواج، بهتر است از کدام طبقه‌بندی سنین استفاده شود؟

الف. گروه سنی پنجساله

ب. گروه سنی دهساله

ج. سنین منفرد

د. گروه سنی بزرگ

نام درس: روشهای مقدماتی تحلیل جمعیت - روشهای تحلیل جمعیت

تعداد سوالات: تستی: ۳۰ تشریحی: ۵

رشته تحصیلی: گد درس علوم اجتماعی (پژوهشگری و تعاون) (۱۳۲۲۰۶۱) برنامه ریزی (۱۳۲۲۱۸۱) - مددکاری (۱۳۲۲۱۶۴) زمان آزمون (دقیقه): تستی: ۴۵ تشریحی: ۴۰

- جغرافیا (برنامه ریزی شهری - روستایی - برنامه ریزی روستایی - شهری) (۱۳۲۲۰۶۱) - جبرانی ارشد جغرافیا (برنامه ریزی شهری) (۱۳۲۲۰۶۱)

استفاده از: -

مجاز است.

گد سری سؤال: یک (۱)

۲۳. اگر بخواهیم جمعیت ثابت را بر حسب سنین منفرد بسازیم باید تعداد افراد هر یک از سنین جمعیت متوقف را در کدام مورد ضرب کنیم؟

الف. نسبت مرگ و میر

ب. نسبت بقاء

ج. ضریب تنزل مربوطه

د. ضریب رشد جمعیت

۲۴. اغلب کشورهای مختلف جهان به لحاظ ساخت و تحول جمعیت منطبق بر کدام مدل جمعیتی می باشند؟

الف. مدل جمعیت ثابت

ب. مدل جمعیت متوقف

ج. مدلهای جمعیت حد مطلوب

د. مدل اضافه جمعیت

۲۵. از تقسیم مجموع سنین عمر شده یک نسل (T_0) بر کدامیک از موارد زیر حاصل می شود؟

الف. e_0

ب. p_0

ج. d_0

د. q_0

۲۶. کدام شاخص یکی از دقیق ترین شاخص ها و ابزار شناخت و سنجش سطح بهداشتی و اجتماعی - اقتصادی جمعیت است؟

الف. میزان مرگ و میر عمومی

ب. میزان مرگ و میر نوزادان

ج. میزان مرگ و میر جوانان

د. میزان مرگ و میر زنان

۲۷. کدامیک از عوامل زیر در جوامع غیر مالتوسی، تأثیر زیادی در کاهش یا افزایش باروری ندارد؟

الف. میزان ازدواج خالص

ب. طول ازدواج

ج. میزان ازدواج ناخالص

د. مرگ و میر عمومی

۲۸. کدام شاخص عبارت از کسری است که صورت آن تعداد طلاقهای واقع شده طی یکسال و مخرج آن جمعیت همسر دار میانه

سال است؟

الف. میزان همسر داری

ب. میزان ناخالص طلاق

ج. میزان ازدواج زنان مطلقه

د. میزان خالص طلاق

۲۹. در کدام نوع شاخص های جمعیتی، پدیده مورد بحث برای یک سن مداوم و در دو نسل اتفاق می افتد؟

الف. میزانهای نسلی

ب. میزانهای کلاسیک

ج. سهم

د. نسبت

۳۰. کدام اصطلاح زیر، معرف سنی است که بعد از آن سن، دیگر ازدواجی صورت نمی پذیرد؟

الف. سن مجرد قطعی

ب. سن ازدواج دیر رس

ج. سن ۴۵ سالگی مداوم

د. سن ۶۰ سالگی مداوم

نام درس: روشهای مقدماتی تحلیل جمعیت - روشهای تحلیل جمعیت

تعداد سوالات: تستی: ۳۰ تشریحی: ۵

رشته تحصیلی/ گد درس: علوم اجتماعی (پژوهشگری و تعاون) (۱۳۲۲۰۶۱) برنامه ریزی (۱۳۲۲۱۸۱) - مددکاری (۱۳۲۲۱۶۴) زمان آزمون (دقیقه): تستی: ۴۵ تشریحی: ۴۰

- جغرافیا (برنامه ریزی شهری - روستایی - برنامه ریزی روستایی - شهری) (۱۳۲۲۰۶۱) - جبرانی ارشد جغرافیا (برنامه ریزی شهری) (۱۳۲۲۰۶۱)

استفاده از: —

مجاز است.

گد سری سؤال: یک (۱)

« سئوالات تشریحی »

۱. دو مورد از مشکلات موجود در برگزاری سر شماریها را به اختیار توضیح دهید؟

۲. تفاوت بارموری در گروههای خاص جمعیتی ناشی از چه عواملی است؟

۳. خصوصیات جمعیت ثابت را بنویسید؟

۴. دادههای زیر، آمارهای مربوط به مرکز میر جوانان یک جامعه فرضی را در سال ۱۳۶۹ نشان می دهد. مطلوب است:

سال تولد	سن مداوم	تعداد مرگ
۱۳۵۰	۱۸	۲۵۰
۱۳۵۰	۱۹	۲۲۰
۱۳۴۹	۱۹	۱۸۰
۱۳۴۹	۲۰	۱۷۰
۱۳۴۸	۲۱	۱۶۰
۱۳۴۸	۲۱	۱۵۰

الف. ترسیم دیاگرام لگزیس

ب. تعیین نوع تجزیه و تحلیل

۵. در جدول زیر مقادیر C, B, A را محاسبه کنید.

e_x	q_x	$d_{(x, x+1)}$	S_x	X
C	B	A	۳۵۵	۸۹
۲/۵	---	---	۲۶۰	۹۰

تعداد سوالات: تستی: ۳۰ تشریحی: --

زمان آزمون (دقیقه): تستی: ۴۵ تشریحی: --

نام درس: مددکاری اجتماعی با خانواده

رشته تحصیلی / کد درس: علوم اجتماعی (مددکاری) - ۱۲۲۲۱۶۶

مجاز است.

استفاده از: --

کد سری سؤال: یک (۱)

امام خمینی^(ع): این محرم و صفر است که اسلام را زنده نگه داشته است.

۱. خود جوشی درمانگر، را چه چیزی محدود می‌سازد؟

الف. محیط اطراف ب. محیط درمان ج. محیط اجتماعی د. محیط خانواده

۲. با چه روشی می‌توان به هر بخشی از جلسه درمانی دسترسی داشت؟

الف. ضبط جلسات ب. مشاهده از پشت آینه ج. نظارت مستقیم د. تهیه صورتجلسه

۳. چه کسی معتقد است خانواده درمانی نیازمند هیچ گونه نظریه علمی نیست؟

الف. جی هی لی ب. ستنگر ج. ناگی د. ویته کر

۴. آرتور کوستلر برای تشخیص پدیده‌های دو منظوره در سطوح میانین سلسله مراتب چه واژه‌ای را مطرح نمود؟

الف. جزء-کل ب. زیر مجموعه-کل ج. جزء کل د. کل جزء

۵. مقیاس فردی تمایز یافتگی برای برآورد چه چیز استفاده می‌شود؟

الف. میزان مصونیت از تاثیرگذاری روابط ب. راه‌ها شدن از قید و بندهای زیان بخش خانواده

ج. میزان دستیابی به خود مختاری و خود ابقایی د. آگاهی از وابستگی مقابل و اثرات مکملیت

۶. خانواده درمانگران شدیداً دارای کدام جهت گیری هستند؟

الف. کشف گذشته ب. اکنون و اینجا ج. ثبات و پایداری د. سیستماتیک

۷. کارل ویته کر برای حل مشکل حفظ اهرم درمانی چه راه حلی ارائه می‌نماید؟

الف. استفاده از یار درمانگر ب. بسط خلاق خانواده

ج. ایجاد رابطه دوستانه د. ملحق شدن به خانواده

۸. کدامیک از فنون ویژه برای الحاق درمانگر به خانواده می‌باشد؟

الف. برونسازی با خانواده ب. بوجود آوردن زمینه مشترک

ج. پاسخ به الگوی مراوده خانواده د. برخورد از موضع نزدیک

۹. روند الحاق در مورد چه خانواده‌هایی دشوار است؟

الف. خانواده‌هایی که فرزندان ارتباط خوبی با والدین ندارند.

ب. خانواده‌هایی که فرزندان مورد سوء رفتار والدین قرار می‌گیرند.

ج. خانواده‌هایی که فرزندان ارتباط خوبی با والدین دارند.

د. خانواده‌هایی که فرزندان سالار و والدین نقش مهمی ندارند.

۱۰. درمانگر برای در افتادن با این اعتقاد خانواده که «خود را یک جزیره می‌داند» ممکن است به جستجوی منابع حمایت و علایق

خانواده در بیرون از خانواده بپردازد این مطلب در خصوص کدام خانواده‌ها صدق می‌کند؟

الف. خانواده سه نسلی ب. خانواده سرگردان ج. خانواده های دونفره د. خانواده های قدیم

تعداد سوالات: تستی: ۳۰ تشریحی: --

زمان آزمون (دقیقه): تستی: ۴۵ تشریحی: --

نام درس: مددکاری اجتماعی با خانواده

رشته تحصیلی / کد درس: علوم اجتماعی (مددکاری) - ۱۲۲۲۱۶۶

مجاز است.

استفاده از: --

کد سری سؤال: یک (۱)

۱۱. چه موقع احتمال وجود نشانه‌های مرضی در کودک ولی گونه ظاهر می‌شود؟
- الف. زمانی که به کودک اجازه هر کاری که دلش می‌خواهد انجام دهد داده می‌شود.
- ب. زمانی که کودک از انجام وظایف محوله بر نیاید یا قدرت کافی برای انجامشان را نداشته باشد.
- ج. زمانی که مورد ستم و سوء استفاده سایر اعضای خانواده بالاخص برادران قرار گیرد.
- د. زمانی که مورد بی مهری و کمبود شرایط و مواضع عاطفی قرار می‌گیرد.
۱۲. در این فن درمانگر به اعضای خانواده کمک می‌کند که در حضور وی با یکدیگر تبادل نظر کنند و واقعیت خانواده را آنطور که تعریف می‌کنند تجربه کنند؟
- الف. کانون سازی ب. شدت بخشی ج. فعال سازی د. مداخله اضدادی
۱۳. این امر که درمانگر در طول جلسه درمان راجع به موضوع دیگری صحبت نمی‌کند نشان می‌دهد که:
- الف. موضوع مورد نظرش بسیار مهم است.
- ب. بر شدت، ساخت و محتوا متمرکز است.
- ج. از میزان دخالت اعضای راضی نیست.
- د. به نقطه ی بحران یا مسیر نا معمول رسیده
۱۴. چند تکنیک اساسی برای در افتادن با ساخت (جزء کل) خانواده وجود دارد.
- الف. دو ب. سه ج. چهار د. پنج
۱۵. ممکن است درمانگر به عنوان مرز سازی قضایی از چه روشی استفاده نماید؟
- الف. از اعضای خانواده بخواهد جایشان را عوض کرده و به ایفای نقش دیگری مشغول شوند.
- ب. با تنش جملات حواسشان را پرت کرده و موضوع جدیدی را مطرح کند.
- ج. از اعضای خانواده بخواهد مرز بندی را رعایت نموده و از تعارض درونی جلوگیری کنند.
- د. از دست یا بدن خویش برای قطع تماس چشمی در یک ارتباط قاطی دو تایی شخصا وارد عمل شود.
۱۶. در فنون مرز سازی هدف درمانگر چیست؟
- الف. تغییر رابطه سلسله مراتبی اعضای زیر منظومه
- ب. تغییر اعضای زیر منظومه ی خانواده است.
- ج. ائتلاف با عده‌ای از اعضای خانواده.
- د. نادیده انگاشتن برخی از اعضای خانواده
۱۷. از این فن اکثرا برای حمایت از عضو حاشیه‌ای خانواده یا فردی که در پایین هرم قرار دارد استفاده می‌شود؟
- الف. پیوستن به اعضای خانواده
- ب. نا متعادل سازی
- ج. مرز سازی
- د. نادیده انگاشتن اعضای خانواده
۱۸. هدف از اجرای این فن قرار دادن یک فرد متبحر و کار آزموده و مکمل در هر یک از زیر منظومه‌ها می‌باشد؟
- الف. پیوستن به اعضای خانواده
- ب. نادیده انگاشتن اعضای خانواده
- ج. ائتلاف علیه اعضای خانواده
- د. تناوب در پیوستن

تعداد سوالات: تستی: ۳۰ تشریحی: --
 زمان آزمون (دقیقه): تستی: ۴۵ تشریحی: --

نام درس: مددکاری اجتماعی با خانواده
 رشته تحصیلی / کد درس: علوم اجتماعی (مددکاری) - ۱۲۲۲۱۶۶

مجاز است.

استفاده از: --

کد سری سؤال: یک (۱)

۱۹. کدام گزینه در مورد فن نادیده انگاشتن اعضای خانواده صدق می‌کند؟
- الف. درمانگر را در موضع قضاوت قرار می‌دهد ب. با زمینه‌ی فرهنگی درمانگر مغایر است.
 ج. درمانگر اعضای خانواده را تایید می‌کند. د. از فردی که در حاشیه است حمایت می‌شود.
۲۰. اعضای خانواده چه هنگام حس تعلق به خانواده را از دست می‌دهد؟
- الف. چنانچه به منزله منظمه پیچیده‌ای عمل نمایند.
 ب. چنانچه در جنگ با خانواده پیروز شوند.
 ج. چنانچه به همسر بعنوان بافتی برای تغییر بیاندیشیم.
 د. چنانچه در خانواده ائتلاف‌هایی شکل بگیرد.
۲۱. چه کسی در بیان نظریه هایش در باره روان‌پزشکی بین فردی از مفاهیم مید استفاده می‌کند؟
- الف. هربرت مید ب. جی‌هی‌لی ج. سالیوان د. ریچارد لولین
۲۲. کدام سطح مشروعیت نهادهای اجتماعی پیکر و توانمندی مبتنی بر دانش انبوه و بی حد حصر است که چارچوبی را برای رفتار و اعمال فرد بدست می‌دهد؟
- الف. سطح اول ب. سطح دوم ج. سطح سوم د. سطح چهارم
۲۳. فنون تغییر دادن واقعیت خانواده به چند دسته اصلی تقسیم می‌شوند؟
- الف. دو دسته ب. سه دسته ج. چهار دسته د. پنج دسته
۲۴. منظور از مداخلات مستقیم چیست؟
- الف. به کارگیری پند و اندرز، توضیح و تبیین
 ج. مستلزم همکاری آگاهانه یکی از اعضا است
 ب. در صورت پیگیری موفق به انجام کاری می‌شود.
 د. پیروی اعضا از توجیه مستقیم و اینفاذگی سایرین.
۲۵. نوعی از مداخله است که درمانگر با استفاده از آن یکی از افراد خانواده را به تغییر نگرش موضوع حساسی هدایت میکند؟
- الف. مستقیم ب. اضدادی ج. هم‌آوازان د. معکوس سازی
۲۶. کدام مورد از اجزاء مهم تغییر بشمار می‌رود؟
- الف. دفع موانع ب. غافلگیری ج. تحریک خانواده د. فعالیت سازی
۲۷. پس از تدوین و ارائه اضدادی سیستمی چه وظیفه‌ای مطرح می‌شود؟
- الف. پی‌گیری ب. مکث سازی ج. سر درگم سازی د. برنامه ریزی
۲۸. چه کسی خانواده را «نهادی برای تولید بیماری جسمی و روانی در اعضا» در نظر می‌گیرد؟
- الف. سوزان سونتاک ب. آر. دی. لاینگ ج. اشلی مونتاکو د. فیلیپ لارکین
۲۹. فن در افتادن با اعضا خانواده توسط چه کسی مطرح شده است؟
- الف. هارولد وایس ب. کارل ویتته کر ج. پیتر برگر د. آکرمن
۳۰. چه کسی تکنیک سگ کوچولوی پشمالو را مطرح کرد؟
- الف. چارلز. اچ کینگ ب. برالیو مونتالو ج. فرانک پیتمن د. ادگار آرسوالد

تعداد سوالات: تستی: ۴۰ تشریحی: --

زمان آزمون (دقیقه): تستی: ۵۵ تشریحی: --

نام درس: مددکاری اجتماعی جامعه‌ای

رشته تحصیلی / کد درس: علوم اجتماعی - مددکاری ۱۲۲۲۱۶۸

مجاز است.

استفاده از: --

کد سری سؤال: یک (۱)

امام خمینی^(ع): این محرم و صفر است که اسلام را زنده نگه داشته است.

۱. هدفهای پی‌آیند یا نهایی تغییر در کدام مورد را مدنظر قرار می‌دهند؟
 - الف. اعتماد به نفس است
 - ب. نگرشهای منفی است
 - ج. رشد سازمان است
 - د. شرایط اصلی است
۲. کدام یک از گروه‌های زیر فقط به فرایند توجه دارند؟
 - الف. گروه‌های ابزاری
 - ب. گروه‌های بیانی
 - ج. گروه‌های سازماندهی
 - د. گروه‌های اقدامات جمعی خارج از گروه
۳. چه هنگام ممکن است با محافظه کاری و روی گردانی مردم در برابر تغییر مواجه شویم؟
 - الف. حسن نیت و درک متقابل مورد توجه قرار نگیرد
 - ب. احساس مالکیت بدست آید
 - ج. در ابتدای کار با افکار مردم مرتبط شویم
 - د. تماسهای نظامدار و آشکار با مردم داشته باشیم
۴. کدام واژه را ابتکار مستمر توصیف کرده‌اند؟
 - الف. کشف خواسته‌ها
 - ب. توانمندسازی
 - ج. کارنامه‌ای
 - د. فرایندهای گسترده
۵. بررسی یک مسئله با زاویه‌ی دید تنگ‌تر چه اطلاعاتی به مددکار می‌دهد؟
 - الف. دقیق‌تر
 - ب. اصول خاص
 - ج. نیازهای ویژه
 - د. افراد خاص
۶. مبنای تحلیلهایی است که براساس آن اقدام لازم برنامه ریزی می‌شود؟
 - الف. داده‌های آماری
 - ب. نیازهای عینی
 - ج. نیمرخ
 - د. داده‌های غیرآماري
۷. تعداد اعضاء برای شکل‌گیری گروه ایده‌آل کدام است؟
 - الف. ۳-۵
 - ب. ۵-۶
 - ج. ۸-۱۰
 - د. ۱۰-۱۲
۸. شکست خوردن در تلاش اولیه یا در اولین گامهای تشکیل گروه ممکن است به کدام نتیجه منتهی شود؟
 - الف. تعارض درون گروه
 - ب. انسجام گروه
 - ج. مرگ گروه
 - د. تعامل گروهی
۹. این گروهها به ندرت در دستیابی به وظایف ابزاری پیچیده کارایی دارند؟
 - الف. غیرسلسله مراتبی
 - ب. سلسله مراتبی
 - ج. بالا به پایین
 - د. دیوان سالار
۱۰. یک گروه اگر قرار است کارآمد و اثربخش باشد نیازمند چیست؟
 - الف. رهبری - نقش - تجربه
 - ب. مدیریت - مسئولیت - تجربه
 - ج. رهبری - مشارکت - تجربه
 - د. رهبری - همیاری - تجربه
۱۱. مددکاران جامعه‌ای اساساً برای انجام چه کاری مزد می‌گیرند؟
 - الف. فرایندسازی گروههای اجتماعی
 - ب. تعامل گروههای اجتماعی
 - ج. تشکیل گروههای اجتماعی
 - د. توسعه گروههای اجتماعی

تعداد سوالات: تستی: ۴۰ تشریحی: --
 زمان آزمون (دقیقه): تستی: ۵۵ تشریحی: --

نام درس: مددکاری اجتماعی جامعه‌ای

رشته تحصیلی/کد درس: علوم اجتماعی- مددکاری ۱۲۲۲۱۶۸

مجاز است.

استفاده از: --

کد سری سؤال: یک (۱)

۱۲. سازمانهای بزرگ از کدام جنبه بسیار قدرتمندتر از گروههای ساده‌تر جامعه هستند؟

الف. نظری ب. عملی ج. کاربردی د. مفهومی

۱۳. چه موقع گروه‌های اداره کننده جامعه و دوره‌های آموزشی را که مددکار با موفقیت تاسیس کرده است روند افولی طی می‌کنند؟

الف. در صورت همبستگی ب. دریافت هزینه از اعضاء گروه

ج. کناره‌گیری مددکار از پروژه د. تعیین نقش‌ها و واگذاری وظایف به اعضاء

۱۴. چه موقع مددکار این تمایل را خواهد داشت که تماس خود را با گروه حفظ کرده و به این منظور از آنها دعوت می‌کند که در آینده هرگاه احساس گریه می‌توانند کار مفیدی برایشان انجام دهد با وی تماس بگیرند؟

الف. وقتی گروه متلاطمی شد

ب. وقتی کناره‌گیری کامل شد

ج. وقتی تعارض درون گروهی به اوج خود رسید

د. وقتی اعضاء احساس گناه و نگرانی کنند

۱۵. مشارکت مردم عادی در اقداماتی که در جامعه شکل می‌گیرد چه نام دارد؟

الف. مشارکت عمودی ب. مشارکت افقی ج. مشارکت موازی د. مشارکت ضعیف

۱۶. در مواردی که دلسردی یا بی‌اعتمادی بر گروه حاکم می‌شود مددکار چه کاری را باید با گروه انجام دهد؟

الف. منحل اعلام کند ب. از نو سازماندهی می‌کند

ج. امیدوار کند د. در مسیر اصلی قرار دهد

۱۷. غالباً انگیزه‌ای برای تغییر چیست؟

الف. انتقاد ب. تضاد ج. شکست د. تصورات

۱۸. این اشاره الینسکی (شما ممکن است گیاه خوار باشید، اما باید با قصاب هم کار کنید و نگرش خود را مسکوت بگذارید) در اشاره به کدام موضوع است؟

الف. سیاستهای فردی ب. رابطه با سیاستمداران

ج. زندگی کردن در منطقه د. دریافت کمکها

۱۹. کار مشورتی ذاتاً نیمه حرفه‌ای است یعنی چه؟

الف. ساکنان محل خدمات این مراکز را بعهده خواهند گرفت

ب. علاوه بر کار مرکز باید ساعاتی را به جمع‌آوری اطلاعات پرداخت

ج. مشورت کردن امری ناموزون و غیرعلمی است.

د. کار مشورتی فردی باعث برانگیختن اقدام جمعی می‌شود

۲۰. یگانه زیربنای مهم کار جامعه‌ای چیست؟

الف. اقدام اجتماعی ب. طرح‌ریزی و اجرا

ج. توسعه اجتماعی د. توانمندسازی فردی

تعداد سوالات: تستی: ۴۰ تشریحی: --

زمان آزمون (دقیقه): تستی: ۵۵ تشریحی: --

نام درس: مددکاری اجتماعی جامعه‌ای

رشته تحصیلی / کد درس: علوم اجتماعی - مددکاری ۱۲۲۲۱۶۸

مجاز است.

استفاده از: --

کد سری سؤال: یک (۱)

۲۱. کدام مورد را می‌توان دقیقاً برنامه ریزی اجتماعی نامید؟

الف. کار مستقیم ب. پشتیبان گروه ج. کار برای گروهها د. میانجی گروهها

۲۲. برای اطلاع از نکات قانونی و حقوقی به تألیف کدام نویسنده می‌توان مراجعه نمود؟

الف. هالوی ب. اوتو ج. براگر د. فوربز

۲۳. کدامیک از نکات مهم برای مددکاران در پستهای مدیریتی لازم می‌باشند؟

الف. منابع متفاوت ب. موانع اجرایی ج. درک راهبرد د. مصاحبه ساخت نیافته

۲۴. هندرسون چند رویکرد توسعه اجتماعی را برای بهره‌گیری از کار کودکان شرح می‌دهد؟

الف. دو ب. سه ج. چهار د. پنج

۲۵. در اجلاس سران در ریو د ژانیر چه تغییری ایجاد شد؟

الف. بین جنبشهای زیست محیطی و کار توسعه رابطه برقرار شد

ب. اجرای سیاستهای مستمر برای حمل و نقل و افزایش مداخله اجتماعی

ج. پروژه‌های پیشرفته‌ای در زمینه بهداشتی در سطح محلی اجرا شد

د. تغییر نگرش در خصوص محیط زندگی و کارهای فردی (خصوصی)

۲۶. کدامیک از راهبردهای ضد فقر در سطح محلی هستند

الف. سلامت خانگی و پیشگیری از حوادث ب. بازرسیهای بهداشتی در محل

ج. پیشگیری از افزایش جمعیت مهاجر د. ارتقای عایق بندی خانه‌ها

۲۷. کدامیک مخفف شرکتهای توسعه جامعه می‌باشد؟

الف. DTS ب. CDC ج. CED د. CDT

۲۸. در کدام دهه حرفه‌ی مددکاری اجتماعی و به خصوص بخشهای خدمات اجتماعی به شدت پس رانده شد؟

الف. ۱۹۶۰ ب. ۱۹۷۰ ج. ۱۹۸۰ د. ۱۹۹۰

۲۹. کدام مورد فرهنگ و مهارتهای کار توسعه جامعه را در دیگران و به خصوص در رهبران جامعه پرورش می‌دهد و از آن حمایت می‌کند؟

الف. کار از راه دور ب. کار جامعه‌ای مستقیم

ج. کار متمرکز غیرمستقیم د. کار جامعه‌ای و شبکه بندی

۳۰. گیلچریست در مورد شبکه‌هایی که در حاشیه آشوب و هرج و مرج موجودیت می‌یابند چه اعتقادی دارد؟

الف. به سختی شکل می‌گیرند ب. غیررسمی هستند

ج. رسمی با سازمان ضعیف هستند د. سازماندهی شده رسمی هستند

۳۱. از سال ۱۹۹۰ آن دسته از مددکاران جامعه‌ای که در عمل از رویکرد بنیادگرایی پیروی می‌کردند کدام موضوع را هسته تمرکز عملیاتی خویش قرار دادند؟

الف. مبارزه علیه نابرابری ب. حامیان گروههای مردمی

ج. انجمن‌های خیریه د. کارکردگرایی اجتماعی

تعداد سوالات: تستی: ۴۰ تشریحی: --

زمان آزمون (دقیقه): تستی: ۵۵ تشریحی: --

نام درس: مددکاری اجتماعی جامعه‌ای

رشته تحصیلی / کد درس: علوم اجتماعی - مددکاری ۱۲۲۲۱۶۸

مجاز است.

استفاده از: --

کد سری سؤال: یک (۱)

۳۲. کدام گزینه مخفف راهبرد (عملکرد ضد تبعیض) می‌باشد؟

الف. ADD ب. APP ج. ADP د. APD

۳۳. تلاش مبارزه جویانه با ستمگری از چه طریق امکان پذیر نیست؟

الف. گپ زدن ب. تقویت آگاهیهای فرهنگی
ج. پذیرش می‌قید و شرط د. درگیر شدن در روشهای مقابله جویانه

۳۴. والتون راهبرد نفوذی تشریک مساعی را چه می‌نامد؟

الف. راهبرد اعتراض ب. راهبرد تغییر نگرش
ج. راهبرد قدرت د. راهبرد کمک طلبی

۳۵. مؤسس بنیاد مناطق صنعتی (IAE) در آمریکا چه کسی بود؟

الف. الینسکی ب. رومن ج. والتون د. ویلسون

۳۶. این بنیاد شامل حوزه‌ی کوچکی است که سازمان بهداشتی برای امور بودجه، عضوگیری و آموزش دارند؟

الف. سازمان دهی شهروند ب. مناطق صنعتی
ج. سازماندهی فراگیر د. سازماندهی اقتصادی

۳۷. قدرت واقعی به اعتقاد اعضای (COF) چگونه شکل می‌گیرد؟

الف. احترام به حامیان قدرت ب. احترام به برابری‌ها
ج. احترام به مردم د. احترام به اعضاء

۳۸. برای حل آشفتگی جلسات بیش از ده نفر کدام راه حل انجام می‌شود؟

الف. همکاری اعضاء با یکدیگر در برقرار نظم
ب. رعایت نوبت برای حضور در جلسات
ج. تشکیل کمیته‌ای اجرایی با تعداد کمتر از ده نفر
د. تعیین چند نماینده براساس اصل اعتماد

۳۹. مددکار جامعه‌ای کارآمد هنگام کار با جنبه‌های سیاسی و سازمانی به کدام صورت عمل می‌کند؟

الف. مقابله‌ای ب. گزینشی ج. انتقالی د. راهبردی

۴۰. روش اجرایی برنامه ریزی نظام مند کار به خصوص وقتی که مددکار اجرایی امور جدیدی را بر عهده می‌گیرد چیست؟

الف. بازبینی گزارشها توسط همکاران ب. نوشتن وظایفی که باید انجام دهد
ج. داشتن دانش مورد نیاز برای کار د. آگاهی از نقاط قوت و ضعف خویش

تعداد سوالات: تستی: ۳۰ تشریحی: --

زمان آزمون (دقیقه): تستی: ۴۵ تشریحی: --

نام درس: بهداشت روانی

رشته تحصیلی/ کد درس: علوم اجتماعی - (مددکاری اجتماعی) ۱۲۲۲۱۷۲

مجاز است.

استفاده از: --

کد سری سؤال: یک (۱)

امام خمینی (ره): این محرم و صفر است که اسلام را زنده نگه داشته است.

- تعریف بهداشت روانی از دیدگاه واتسون کدام یک از گزینه‌های زیر را شامل می‌شود؟
 الف. بهزیستی و رفاه اجتماعی
 ب. تسلط و مهارت در ارتباط با محیط
 ج. سازگاری با محیط و رفع نیاز اصلی
 د. سازش فرد با جهان اطرافش
- اساس روان‌پزشکی «کدام یک از مکاتب زیر تشکیل می‌دهد»؟
 الف. مکتب رفتارگرایی
 ب. مکتب بوم‌شناسی
 ج. مکتب انسان‌گرایی
 د. مکتب زیست‌گرایی
- این نوع پیشگیری به منظور پیشگیری از بازگشت عوارض بیماری تا بهبودی کامل صورت می‌گیرد؟
 الف. پیشگیری ثانویه
 ب. پیشگیری اولیه
 ج. پیشگیری ثالث
 د. پیشگیری اولیه و ثالث
- فروید از کدام بخش سازمان روانی به عنوان رشد اجتماعی و تربیتی سخن می‌گوید؟
 الف. نهاد
 ب. من
 ج. من برتر
 د. من - من برتر
- از نظر فروید کدام یک از مکانیسم‌های زیر مرحله مقدماتی همانند ساری تلقی شده است؟
 الف. برون فکنی
 ب. فرافکنی
 ج. والایش
 د. درون فکنی
- از کدام مکانیسم به اسامی گوناگونی از قبیل خود فریبی، احتجاج، منطق نابجا، یاد کردن؟
 الف. دلیل تراشی
 ب. سرکوبی
 ج. جابجایی
 د. انکار
- در محاورات معمول تعبیر (فلان کودک به پدر و مادرش رفته است) به کدام فرایند اشاره دارد؟
 الف. برون فکنی
 ب. فرافکنی
 ج. درون فکنی
 د. واپس روی
- تأسیس مؤسسات جوانان، باشگاه‌ها و کلوبها مربوط به کدام نوع از والایش می‌باشد؟
 الف. ستیزه‌جویی و پرخاشگری
 ب. بزهکاری و تخریب
 ج. قدرت و برتری طلبی
 د. اثر هنری
- مهمترین مکانیسم‌های دفاعی که شخص برای حفظ (من) از آن استفاده می‌کند چه مکانیسمی است؟
 الف. توجیه عقلی
 ب. انکار
 ج. والایش
 د. تبدیل
- ضرب المثل «فلانی بین جهنم و دریای آبی گرفتار شده است» به کدام نوع تعارض برمی‌گردد؟
 الف. اجتنابی - گرایشی
 ب. اجتنابی - اجتنابی
 ج. گرایشی - گرایشی
 د. گرایشی - اجتنابی
- در کدام نوع استرس خستگی عصبی، اختلال دستگاه عصبی مرکزی به وفور مشاهده می‌شود؟
 الف. پاتولوژیک
 ب. روانی
 ج. پاتولوژیک - روانی
 د. فیزیولوژیک

تعداد سوالات: تستی: ۳۰ تشریحی: --

زمان آزمون (دقیقه): تستی: ۴۵ تشریحی: --

نام درس: بهداشت روانی

رشته تحصیلی / کد درس: علوم اجتماعی - (مددکاری اجتماعی) ۱۲۲۲۱۷۲

مجاز است.

استفاده از: --

کد سری سؤال: یک (۱)

۱۲. کدام مدل زیر یک عکس العمل فیزیولوژیکی یا روان شناختی است که به عامل فشار را داده می شود؟

الف. مدل محرک ب. مدل فیزیولوژیک ج. مدل تعاملی د. مدل پاسخ

۱۳. از پاسخ های شناختی معمول در رویارویی با فشار روانی کدام مورد زیر می باشد؟

الف. تغییر در خودپنداره ب. تغییر در عملکرد شناختی
ج. پیش بینی بلاخیزی حادثه د. تغییرات بیوشیمیایی در عملکرد عصبی غدد

۱۴. کدام یک از راه های زیر برای تخلیه عمومی از عوامل دستگاه عصبی سمپاتیک نمی باشد؟

الف. افزایش غلظت خون ب. افزایش فشارخون
ج. افزایش قدرت د. کاهش قدرت عضله

۱۵. فرضیه بحران را اولین بار چه کسی مطرح کرد؟

الف. هانس سلیه ب. فستینگر ج. میلانی فر د. کاکس و مک کلی

۱۶. اصطلاح (LCU) به کدام مورد زیر اشاره می کند؟

الف. تغییر سطح زندگی ب. واحدهای تغییر زندگی
ج. تعیین درجات و اعتبارات د. نشان دهنده حوادث زندگی

۱۷. در کدام نوع اضطراب فرد از وقوع حوادثی که اساس و پایه واقعی ندارند هراس است؟

الف. فوبی ب. اضطراب رعبی ج. اضطراب تعمیم یافته د. فشار پس آسیبی

۱۸. در کدام نوع اضطراب دلمردگی و بی اعتنایی در پاسخ به جهان بیرون و نشانه های شناختی مشاهده می شود؟

الف. رعبی ب. اضطراب تعمیم یافته ج. فشار پس آسیبی د. فوبی

۱۹. مدل سیستمی اضطراب را چه کسی عنوان کرد و دارای چند سیستم می باشد؟

الف. هانس سلیه دو سیستم ب. لانگ دو سیستم
ج. هانس سلیه سه سیستم د. لانگ سه سیستم

۲۰. برای تغییر توجه، کدام شیوه های زیر کاربرد ندارد؟

الف. فعالیت رفتاری ب. تمرکز محیطی
ج. توقف فکر د. استفاده از پل زنده

۲۱. اصطلاح (SIT) مفهوم کدام گزینه می باشد؟

الف. مانترا ب. آموزش مصون سازی
ج. عقلی - عاطفی د. محرک پوستی

۲۲. طرح روش خودآموزی از سوی چه کسی عنوان شد؟

الف. مایکن بام ب. آلیس ج. آثرون بک د. لانگ

۲۳. در این مرحله شیرخواره ها به مراقبان اصلی خود دل بستگی پیدا می کنند؟

الف. نخستین سال تولد ب. هفته ی چهارم و پنجم تولد
ج. نیمه دوم یک سالگی د. نیمه اول یک سالگی

تعداد سوالات: تستی: ۳۰ تشریحی: --

زمان آزمون (دقیقه): تستی: ۴۵ تشریحی: --

نام درس: بهداشت روانی

رشته تحصیلی/ کد درس: علوم اجتماعی - (مددکاری اجتماعی) ۱۲۲۲۱۷۲

مجاز است.

استفاده از: --

کد سری سؤال: یک (۱)

۲۴. از نظر اریکسون تعامل مادر با شیرخوار کدام مرحله از مراحل رشدی را شامل می‌شود؟

الف. صمیمیت در برابر کناره‌جویی

ب. اعتماد و عدم اعتماد

ج. احساس ایمنی

د. زاینده‌گی در مقابل رکود

۲۵. در کدام نوع جو بچه‌ها افرادی متعصب بار می‌آیند و دچار اضطراب و هیجان منفی می‌شوند؟

الف. جو استبدادی

ب. دموکراسی

ج. آزادی بی‌قید و بند

د. آزادمنشانه

۲۶. احساس عدم امنیت، شکست‌پذیری، ناباوری و بی‌اعتمادی ناشی از کدام مورد زیر می‌باشد؟

الف. کمبود محبت

ب. کمبود قدرت

ج. عدم احساس ایمنی

د. عدم امکانات مالی

۲۷. کدام شیوه زیر نسبت به سایر شیوه‌ها حواس بیشتری بلندمدت‌تری را ایجاد می‌کند؟

الف. تغییر توجه

ب. توقف فکر

ج. پرت کردن حواس

د. ایجاد درد خفیف

۲۸. به کمک کدام واکنش، در فرد ویژگی‌های خلقی و رفتاری خاصی به وجود می‌آید که معمولاً نقطه مقابل تمایلات درونی شخص می‌باشد؟

الف. جابجایی

ب. واکنش وارونه

ج. واکنش روانی

د. انکار

۲۹. از نظر فروید کدام اصطلاح معادل پویا برای تصور عاطفی به کار می‌رود؟

الف. تبدیل

ب. والایش

ج. توجیه عقلی

د. انکار

۳۰. در این عامل ترس، بیماری، اضطراب در فرد باعث ناکامی می‌شود:

الف. درونی با جنبه بدنی

ب. بیرونی با جنبه روانی

ج. عوامل طبیعی

د. درونی با جنبه روانی

نام درس: جامعه شناسی روستایی
 رشته تحصیلی / گد درس: علوم اجتماعی (پژوهشگری - تعاون و رفاه اجتماعی ۱۳۲۲۰۲۹ - مددکاری ۱۳۲۲۱۷۳) زمان آزمون (دقیقه): تستی: ۴۵ تشریحی: --
 تعداد سؤالات: تستی: ۳۰ تشریحی: --

مجاز است.

استفاده از: --

گد سری سؤال: یک (۱)

امام خمینی (ره): این محرم و صفر است که اسلام را زنده نگه داشته است.

۱. با توجه به کدام ملاک تعریف شهر و روستا، شهر را جایی می‌دانند که شهرداری داشته باشد؟
 - الف. بافت اجتماعی - فرهنگی
 - ب. سیمای فیزیکی
 - ج. سازمان و تشکیلات اداری
 - د. ساختار اقتصادی
۲. نخستین تحقیقات درباره ی جوامع روستایی در دهه دوم چه سده‌ای به عمل آمد و زمینه تاریخی آن از کجا آغاز شد؟
 - الف. سده ی بیستم - ایالات متحده
 - ب. سده ی نوزدهم - فرانسه
 - ج. سده ی نوزدهم - ایالات متحده
 - د. سده ی هیجدهم - انگلستان
۳. در کدام تیپ از روستاها، مزارع فضاهای وسیعی از خاک را اشغال می‌کنند و خانه‌های روستایی در وسط این مزارع ساخته می‌شوند؟
 - الف. شیوه سکونت متمرکز
 - ب. شیوه سکونت پراکنده
 - ج. روستاهای طولی
 - د. روستاهای هسته‌ای
۴. معیار سنجش و مبین موقعیت اقتصادی، سیاسی و اجتماعی افراد در جوامع مبتنی بر اقتصاد کشاورزی چیست؟
 - الف. مالکیت دام و مرتع
 - ب. مالکیت ابزار و وسایل تولید
 - ج. نفوذ معنوی و سنتی
 - د. مالکیت زمین
۵. کدام گزینه درباره ی گاوبندی صحیح می‌باشد؟
 - الف. گاوبندی بدون اجازه ی ارباب بسته می‌شد.
 - ب. حق گاوبندی غیر قابل انتقال بود.
 - ج. رابطه ی گاوبندی با رعایا بر اساس نیاز روستائیان به ابزار تولید تعیین می‌شد.
 - د. رابطه ی گاو بند با رعایا به شکل مساوات تعیین می‌شد.
۶. وجود عرف و عادت کودک همسری و خام پسندی جزء کدام ویژگی‌های نهاد ازدواج در روستاهای ایران می‌باشد؟
 - الف. سرعت ازدواج
 - ب. عمومیت ازدواج
 - ج. ازدواج پیش‌سر
 - د. ازدواج همخون
۷. کدام یک از ویژگی‌های جوامع سنتی، نتیجه سنت گرایی روستایی و مایه اصلی مخالفت آنان با نوجویی و نوآوری است؟
 - الف. محافظه کاری
 - ب. محدود بودن
 - ج. ایستایی
 - د. سرنوشت گرایی
۸. کدام گزینه از ویژگی‌های مهاجرت در ایران نمی‌باشد؟
 - الف. میان مهاجرت و سواد همبستگی وجود دارد.
 - ب. مستعدترین گروه مهاجران روستایی خوش نشینان اند.
 - ج. مهاجرت های ایران مردگزین و مجرد گزین است.
 - د. میان مساحت زمین زراعی و مهاجرت رابطه مستقیم وجود دارد.

نام درس: جامعه شناسی روستایی
 رشته تحصیلی / گد درس: علوم اجتماعی (پژوهشگری - تعاون و رفاه اجتماعی ۱۳۲۲۰۲۹ - مددکاری ۱۳۲۲۱۷۳) زمان آزمون (دقیقه): تستی: ۴۵ تشریحی: --
 تعداد سوالات: تستی: ۳۰ تشریحی: --

مجاز است.

استفاده از: --

گد سری سؤال: یک (۱)

۹. کدام نظام‌های بهره برداری خاستگاه عوامل تولید زراعی ایران است؟

الف. انتقالی - دهقانی - مقاسمه
ب. برزگری - مقاسمه - مزارعه

ج. سنتی - نیمه سنتی - نیمه تجاری
د. انتقالی - قطعه‌ای - اربابی

۱۰. در کدام نوع از بهره‌برداری خانوادگی، زمین زارعی در تملک رئیس خانوار است؟

الف. اجاره داری خانگی
ب. نسق داری رعیتی
ج. خرده مالکی خانگی
د. نسق داری اربابی

۱۱. نوعی از مزارعه که در آن صاحب زمین تهیه بذر را به عهده زارع می‌گذارد چه نام دارد؟

الف. مساقات
ب. مغارسه
ج. مقاسمه
د. مخابره

۱۲. به چه نوع بنه‌های بنه‌های قمی کاری می‌گفتند؟

الف. بنه‌های که در آن به کشت محصولات بهاره می‌پرداختند.

ب. بنه‌های که در آن به کشت محصولات پاییزه می‌پرداختند.

ج. بنه‌های که در آن مالک، زمین و آب موجود را سرپرستی می‌نمود.

د. بنه‌های که در آن دو عامل آب و زمین در اختیار ارباب بود.

۱۳. به زمین‌هایی که کلا در اختیار شاه و خلیفه و سلطان قرار داشتند چه می‌نامند؟

الف. اختصاصی
ب. خالصه
ج. وقفی
د. اربابی

۱۴. کدام گزینه از ویژگی‌های مرحله اول اصطلاحات ارضی می‌باشد؟

الف. حدود مالکیت ارضی به موقوفات عام محدود شد.

ب. گاوداران حق تقدم زمین داشتند.

ج. صاحب زمین می‌بایستی به عضویت شرکت تعاونی روستایی درآید.

د. مالکان زمین‌ها باید اراضی را در اقساط ۱۵ ساله به دولت می‌فروختند.

۱۵. کدام گزینه از نتایج اجتماعی اصلاحات ارضی می‌باشد؟

الف. تغییر در ساخت قشر بندی روستا
ب. تغییر شیوه تولید خرده مالکی خانگی

ج. تغییر سازمان جمعی تولید
د. تغییر و نابرابری در توزیع زمین

۱۶. امروزه مساله بسیار مهمی که امر توسعه را در مناطق روستایی کشور پیش می‌راند و یا به تعویق می‌اندازد چیست؟

الف. مهاجرت به شهرها
ب. نوع بهره‌برداری
ج. بهداشت
د. نوع مالکیت

۱۷. کدام صاحب نظر توسعه، معتقد بود که کم بودن میزان تولید و پایین بودن بازدهی زراعت نسل‌ها در کشورهای عقب مانده

نگران کننده است؟

الف. میسرا
ب. میردال
ج. عبیدالله خان
د. مالهوترا

نام درس: جامعه شناسی روستایی
 رشته تحصیلی / گد درس: علوم اجتماعی (پژوهشگری - تعاون و رفاه اجتماعی ۱۳۲۲۰۲۹ - مددکاری ۱۳۲۲۱۷۳) زمان آزمون (دقیقه): تستی: ۴۵ تشریحی: --
 تعداد سوالات: تستی: ۳۰ تشریحی: --

مجاز است.

استفاده از: --

گد سری سؤال: یک (۱)

۱۸. اراضی طوعی یا دعوتی چه زمین‌هایی هستند؟
- الف. زمین‌هایی هستند که سکنه آن‌ها بدون جنگ با سپاهیان اسلام، زمین‌های خود را در اختیار دولت گذاشته‌اند.
 ب. زمین‌های هستند که مسلمانان برای فتح آن‌جا اقدام کرده‌اند.
 ج. زمین‌هایی که در دوره فتوحات اسلامی ساکنان‌شان آن‌ها را رها کرده و گریخته‌اند.
 د. زمین‌هایی که مسلمانان آن‌ها را از راه جنگ فتح کرده‌اند.
۱۹. کدام گزینه به معنای نسق بندی است؟
- الف. واحد مساحت زمین زراعی
 ب. نوعی واحد کار و سنجش
 ج. نحوه توزیع آب و خاک
 د. نحوه تقسیم ابزار کار زراعی
۲۰. بیشترین سهم درآمد خانوارهای روستایی از چه محلی تامین می‌شود؟
- الف. باغداری
 ب. دامداری
 ج. صنایع دستی
 د. زراعت
۲۱. جوامع را از دیدگاه روابط اجتماعی به کدام صورت تقسیم بندی کرده‌اند؟
- الف. جوامع ابتدایی و متمدن
 ب. جوامع سنتی و ناسنتی
 ج. جهان اول، دوم و سوم
 د. جوامع توسعه یافته و توسعه نیافته
۲۲. در جامعه روستایی ایران، کدام قشر از روستاییان در عین نداشتن زمین زراعی، تهیست و فقیر نیز هستند؟
- الف. نسق داران
 ب. اجاره کاران
 ج. خوش نشینان
 د. گاوبندان
۲۳. موثرترین عامل تعیین کننده شکل سکونت آبادی‌ها چه بوده است؟
- الف. شیوه زندگی
 ب. امکانات اقتصادی
 ج. هوا
 د. آب
۲۴. کدام گزینه از ویژگی‌های سازمان ایلی در میان عشایر ایران می‌باشد؟
- الف. نظامی است که خانواده هسته‌ای به واسطه آن وظایف خود را انجام می‌دهد.
 ب. سازمان ایلی در رده‌های پایین بر اتحاد سیاسی و اداری استوار است.
 ج. سازمان ایلی در رده‌های بالا بر خویشاوندی نسبی استوار است.
 د. یکپارچگی ایل می‌تواند تنها بر پایه وحدت قومی استوار باشد.
۲۵. کدام گزینه از نظر فیرچایلد جزء ویژگی اجتماعی محسوب نمی‌گردد.
- الف. اجتماع، گروه کوچکی است که بیشترین خصوصیات یک جامعه بزرگ در مقیاس بزرگ تر در خود داشته است.
 ب. اجتماع، گروه محلی محدودی است که آشنایی نزدیک، افراد را از گروه‌های مجاورش جدا می‌کند.
 ج. اجتماع، خودکفایی محدودتری نسبت به جامعه دارد و افراد آن، روابط نزدیک تر دارند.
 د. عوامل اجتماعی خاصی مانند نژاد و ملیت، وحدت اجتماع را استوار تر می‌سازند.
۲۶. هدف فعالیت‌های تولیدی روستا در درجه نخست چیست؟
- الف. صدور محصول به بازار
 ب. مصرف شخصی خانوار
 ج. تهیه مواد اولیه
 د. تامین مواد مصرفی دیگران

نام درس: جامعه شناسی روستایی
 رشته تحصیلی / کد درس: علوم اجتماعی (پژوهشگری - تعاون و رفاه اجتماعی ۱۲۲۲۰۲۹ - مددکاری ۱۲۲۲۱۷۳) زمان آزمون (دقیقه): تستی: ۴۵ تشریحی: --
 تعداد سوالات: تستی: ۳۰ تشریحی: --

مجاز است.

استفاده از: --

کد سری سؤال: یک (۱)

۲۷. اولین جامعه شناس روستایی کیست و جامعه شناسی روستایی، نخست به چه صورت بوده است؟

الف. دورکیم - جامعه شناسی دامپروری

ب. اسمال - جامعه شناسی دامپروری

ج. لویله - جامعه شناسی کشاورزی

د. سامنر - جامعه شناسی کشاورزی

۲۸. به چه علت در بهره برداری مبتنی بر سرمایه ارضی، شیوه سکونت پراکنده متداول است؟

الف. کاهش میزان سرمایه گذاری

ب. همگونی فرهنگی

ج. ساخت اجتماعی

د. امکانات کشاورزی ماشینی

۲۹. کدام نوع از سیاست‌های مهاجرتی هدف شان جلوگیری از گسترش بیش از اندازه شهرها یا فراهم آوردن امکانات رشد و توسعه در مناطق عقب مانده می باشد؟

الف. سیاست‌های اداری

ب. سیاست‌های سازمانی

ج. سیاست‌های اقتصادی

د. سیاست‌های نهادی

۳۰. کدام نوع از سطوح برنامه‌ریزی، تقویت بخش‌های اقتصادی به منظور ارتقای سطح زندگی جامعه است؟

الف. محلی

ب. منطقه‌ای

ج. ملی

د. بین المللی

تعداد سوالات: تستی: ۳۰ تشریحی: --

زمان آزمون (دقیقه): تستی: ۴۵ تشریحی: --

نام درس: روش‌ها و فنون توانمندسازی

رشته تحصیلی / گد درس: علوم اجتماعی (مددکاری اجتماعی) (۱۲۲۲۱۷۶)

مجاز است.

استفاده از: --

گد سری سؤال: یک (۱)

امام خمینی (ره): این محرم و صفر است که اسلام را زنده نگه داشته است.

- این جمله که کارآفرین کسی است که فعالیت‌های اقتصادی کوچک و جدیدی را با سرمایه خود شروع نماید مربوط به کدامیک از صاحب‌نظران است؟
 الف. پیتر دراکر
 ب. رابرت هیسریچ
 ج. جفری تیمونز
 د. گارتنر
- در کدامیک از ویژگی‌های مشترک کارآفرینان، کارآفرین ترجیح می‌دهد خودش تصمیم بگیرد؟
 الف. نیاز به موفقیت
 ب. استقلال طبی
 ج. تحمل ابهام
 د. کانون کنترل درونی
- فرهنگ جزء کدامیک از عوامل مؤثر بر کارآفرینی می‌باشد؟
 الف. شرایط اقتصادی و بازدهی
 ب. ساختار و پویایی صنعت
 ج. چارچوب قانون و مقررات
 د. سرمایه‌های اجتماعی
- کدامیک از عناصر کارآفرینی خارج از کنترل مدیریت می‌باشد؟
 الف. افراد
 ب. فرصت
 ج. زمینه
 د. معامله یا داد و ستد
- در کدام شیوه از کارآفرینی، تلاش می‌شود تا ارزش‌های حاکم بر جامعه که ناشی از باورهای دینی و سیره عملی و نظری بزرگان دینی است در فعالیت‌های کارآفرینی تبلور یابد؟
 الف. کارآفرینی مستقل
 ب. کارآفرینی مذهبی
 ج. کارآفرینی درون سازمانی
 د. کارآفرینی برون سازمانی
- فرایند ایجاد هر چیز جدید و با ارزش چه نامیده می‌شود؟
 الف. ابتکار
 ب. خلاقیت
 ج. نوآوری
 د. ابداع
- تمرین منظم جزء کدامیک از مراحل فرایند خلاقیت است؟
 الف. مرحله گردآوری دانش و اطلاعات
 ب. فرایند پرورش
 ج. تجربه ایده
 د. ارزیابی و پیاده سازی
- باتوجه به صورت تطبیقی اسکمپر (Scamper)، منظور از Sub stitute چیست؟
 الف. جایگزین کردن
 ب. ترکیب کردن
 ج. وفق دادن
 د. تغییر دادن
- اساس و فلسفه کدام تکنیک خلاقیت این بود که افراد به علت شرم و خجالت نمی‌توانند بعضی از ایده‌هایشان را مطرح نمایند؟
 الف. گردش تخیلی
 ب. تکنیک دلفی
 ج. تحرک مغزی
 د. تفکر موازی
- عوامل فرهنگی جزو کدامیک از موانع خلاقیت محسوب می‌گردد؟
 الف. موانع محیطی
 ب. موانع سازمان
 ج. موانع فرهنگی
 د. موانع فردی
- شکست‌های مولد در کدامیک از موانع خلاقیت مطرح می‌گردد؟
 الف. موانع محیطی
 ب. موانع سازمانی
 ج. موانع فرهنگی
 د. موانع فردی

تعداد سوالات: تستی: ۳۰ تشریحی: --

زمان آزمون (دقیقه): تستی: ۴۵ تشریحی: --

نام درس: روش‌ها و فنون توانمندسازی

رشته تحصیلی / گد درس: علوم اجتماعی (مددکاری اجتماعی) (۱۲۲۲۱۷۶)

مجاز است.

استفاده از: --

گد سری سؤال: یک (۱)

۱۲. نداشتن هیجان، شور و رقابت‌پذیری جزء کدامیک از موانع خلاقیت محسوب می‌گردد؟
 الف. موانع محیطی ب. موانع سازمانی ج. موانع فرهنگی د. موانع فردی
۱۳. نوآوری در فرهنگ سازمانی جزء کدامیک از انواع نوآوری محسوب می‌شود؟
 الف. نوآوری مبتنی بر بازار ب. نوآوری مبتنی بر محصول
 ج. نوآوری مبتنی بر فرایند د. نوآوری سازمانی
۱۴. در کدامیک از استراتژی‌های نوآوری، سازمان‌ها محصولات جدیدی را نمی‌سازند مگر بر حسب سفارش مشتری؟
 الف. استراتژی تهاجمی ب. استراتژی دفاعی ج. استراتژی وابسته د. استراتژی تقلیدی
۱۵. افزایش بین دو تیغه خورد و برفروب جزء کدامیک از سطح نوآوری است؟
 الف. نوآوری سطح یک ب. نوآوری سطح دو
 ج. نوآوری سطح سه د. نوآوری سطح چهار
۱۶. در کسب و کارهای متوسط تعداد افراد شاغل چند نفر است؟
 الف. کمتر از ۵۰ نفر ب. بین ۵۰۰ - ۵۰ نفر
 ج. بیش از ۵۰۰ نفر د. ۱۰۰۰ نفر
۱۷. چه موضوعی کارآفرینان را از دانشمندان و مخترعین جدا می‌سازد؟
 الف. نوآوری
 ب. خلاقیت
 ج. تمرکز و توجه شدید به بازار و نیازهای آن
 د. مدیریت
۱۸. باتوجه به ابزارهای بازاریابی تبلیغ در کدام ابزار مطرح می‌گردد؟
 الف. محصول یا خدمات ب. کمیت
 ج. ترفیع د. توزیع
۱۹. در کدامیک از انواع شرکت‌ها سهم شرکت‌ها آزادانه قابل نقل و انتقال نمی‌باشد؟
 الف. شرکت با مسئولیت محدود ب. شرکت سهامی خاص
 ج. شرکت سهامی عام د. مؤسسات غیرتجاری
۲۰. مؤسساتی که مقصود از تشکیل آنها جلب منافع و تقسیم آن بین اعضای خود نباشد چه نامیده می‌شود؟
 الف. شرکت با مسئولیت محدود ب. شرکت سهامی خاص
 ج. شرکت سهامی عام د. مؤسسات غیرانتفاعی
۲۱. قانون بخش تعاونی اقتصاد جمهوری اسلامی ایران مصوب چه سالی است؟
 الف. ۱۳۶۰ ب. ۱۳۷۰ ج. ۱۳۷۵ د. ۱۳۸۰

تعداد سوالات: تستی: ۳۰ تشریحی: --

زمان آزمون (دقیقه): تستی: ۴۵ تشریحی: --

نام درس: روش‌ها و فنون توانمندسازی

رشته تحصیلی / گد درس: علوم اجتماعی (مددکاری اجتماعی) (۱۲۲۲۱۷۶)

مجاز است.

استفاده از: --

گد سری سؤال: یک (۱)

۲۲. در کدام مرحله توسعه شرکت، فلسفه عمومی، مأموریت حوزه دید و جهت‌گیری شرکت مشخص می‌شود؟

ب. رشد

الف. فعالیت‌های آغازین

د. نوآوری یا افول

ج. ثبات و پایداری

۲۳. در دسته اول دوره‌های آموزشی کارآفرینی چه برنامه‌ای مطرح می‌شود؟

ب. توسعه تأسیس شرکت‌ها

الف. آگاهی و جهت‌گیری به سوی کارآفرینی

د. توسعه آموزش کارآفرینی

ج. رشد و بقای کارآفرینان و شرکت‌های کوچک

۲۴. در کدام بعد از ابعاد اساسی کارآفرینی ایجاد تغییرات سریع در تکنولوژی، هنجارهای اجتماعی رخ می‌دهد؟

ب. تعهد به فرصت

الف. گرایش استراتژیک

د. ساختار مدیریت

ج. فرایند تعهد به منابع

۲۵. در کدامیک از ابعاد اساسی کارآفرینی منجر به کوچک تصمیم مطرح می‌شود؟

ب. تعهد به فرصت

الف. گرایش استراتژیک

د. خط مشی پرداخت حقوق

ج. فرایند تعهد به منابع

۲۶. سیستم‌های تخصیص بودجه و سرمایه در کدام بعد کارآفرینی مطرح می‌شود؟

ب. گرایش استراتژیک

الف. تعهد به منابع

د. خط مشی پرداخت حقوق

ج. تعهد به فرصت

۲۷. باتوجه به مقایسه ویژگی‌های شخصیتی بین کارآفرینان مستقل و سازمانی گرایش به قدرت در کارآفرینان سازمانی چگونه است؟

ب. اولین و مهم‌ترین انگیزه می‌باشد

الف. در حد صفر می‌باشد

د. بسیار است

ج. اندک است

۲۸. باتوجه به استراتژی کارآفرینی شرکتی، در کدام استراتژی نوآوری به عنوان یک فرایند چند مرحله‌ای و قابل کنترل فرض می‌شود؟

ب. کارآفرینی فرصت‌گرایانه

الف. کارآفرینی اداری

د. کارآفرینی اکتسابی

ج. فرهنگ تقلیدی

۲۹. اولین ویژگی در استراتژی کارآفرینانه در سازمان چه نام دارد؟

ب. داشتن روحیه فراتر از توانایی بالفعل

الف. پیشگامی

د. توانایی حل مشکلات

ج. گروه‌گرایی

۳۰. تعهد به کارآفرینی در سازمان چگونه فرایندی است؟

ب. فرایند پایین به بالا

الف. فرایند بالا به پایین

د. فرایند دایره‌ای

ج. فرایند مورب

نام درس: روشهای مقدماتی تحلیل جمعیت - روشهای تحلیل جمعیت

تعداد سوالات: تستی: ۳۰ تشریحی: ۵

رشته تحصیلی: گد درس: علوم اجتماعی (پژوهشگری و تعاون) (۱۳۲۲۰۶۱) برنامه ریزی (۱۳۲۲۱۸۱) - مددکاری (۱۳۲۲۱۶۴) زمان آزمون (دقیقه): تستی: ۴۵ تشریحی: ۴۰

- جغرافیا (برنامه ریزی شهری - روستایی - برنامه ریزی روستایی - شهری) (۱۳۲۲۰۶۱) - جبرانی ارشد جغرافیا (برنامه ریزی شهری) (۱۳۲۲۰۶۱)

مجاز است.

استفاده از: -

گد سری سؤال: یک (۱)

امام خمینی (ره): این محرم و صفر است که اسلام را زنده نگه داشته است.

- در کدام روش کلیه جمعیت حاضر در یک منطقه یا کشور صرفنظر از تابعیت آنها شمارش می‌شوند؟
الف. روش دو فاکتو ب. روش دوژور ج. روش نمونه گیری د. روش مثبت وقایع حیاتی
- بطور کلی در کدام کشورها تعداد زنان از مردان بیشتر است؟
الف. کشورهای مهاجر فرست و پیر ب. کشورهای دارای جمعیت جوان
ج. کشورهای مهاجر پذیر د. کشورهای با امید زندگی پایین
- در بیشتر کشورهای جهان نسبت دختر زایی در هنگام تولد در چه حدودی می‌باشد؟
الف. ۵۱۲/۰ ب. ۱۲۰/۰ ج. ۴۸۸/۰ د. ۱۵۰/۰
- فردی که در اول فروردین ۱۳۸۵ بدینا آمدن است اگر در نیمه فروردین ماه ۱۳۸۷ سن او مورد مطالعه قرار گیرد، سن او از نظر جمعیت شناسی چقدر است؟
الف. یکساله مداوم ب. یکساله درست ج. دوساله درست د. دو ساله مداوم
- کدامیک از موارد زیر جزء ابعاد دیاگرام لگزیس محسوب نمی‌شود؟
الف. سال وقوع ب. نسل ج. تعداد افراد د. سن مداوم
- دقت نمایش هرم سنی به کدام عامل بستگی دارد؟
الف. به تقسیمات سنی محور افقی ب. به تقسیمات سنی محور عمودی
ج. به تقسیمات حجم جمعیت محور افقی د. به تقسیمات حجم جمعیت محور عمودی
- محاسبه کدام شاخص تراکم جمعیت نسبت به بقیه شاخصها دشوارتر و مهمتر است؟
الف. تراکم شهری ب. تراکم زیستی ج. تراکم حسابی د. تراکم اقتصادی
- مناسبترین طریقه نمایش هندسی پدیده‌های دموگرافیک و تبیین موقع زمانی آنها کدام است؟
الف. هرم سنی ب. نمودار دایره‌ای ج. نمودار هیستوگرام د. دیاگرام لگزیس
- هر گاه درصد جمعیت شاغل یک منطقه ۹۴ باشد؛ در صد جمعیت بیکار آن منطقه چقدر است؟
الف. ۶ ب. ۴ ج. ۱۶ د. قابل محاسبه نیست
- اگر میزان مرگ و میر ویژه سنی (۵-۹) ساله‌ها در یک کشور ۵ در هزار باشد تعداد مرگ برای (۵-۹) ساله‌های این جامعه که تعدادشان ۱۰,۰۰۰ نفر است چقدر خواهد بود؟
الف. ۲۵ ب. ۵۰ ج. ۷۵ د. ۱۰۰
- هر گاه $q_x = 0/050$ و $d_x = 450$ باشد، بازماندگان در سن x چقدر خواهد بود؟
الف. ۲۲۵۰ نفر ب. ۴۵۰۰ نفر ج. ۹۰۰۰ نفر د. ۱۰,۰۰۰ نفر
- جمعیت فعال شامل چه گروههایی از جمعیت است؟
الف. شاغل و غیر فعال ب. غیر فعال و بیکار
ج. شاغل و بیکار د. از کار افتادگان و بیکاران

نام درس: روشهای مقدماتی تحلیل جمعیت - روشهای تحلیل جمعیت

تعداد سوالات: تستی: ۳۰ تشریحی: ۵

رشته تحصیلی: گد درس علوم اجتماعی (پژوهشگری و تعاون) (۱۲۲۲۰۶۱) برنامه ریزی (۱۲۲۲۱۸۱) - مددکاری (۱۲۲۲۱۶۴) زمان آزمون (دقیقه): تستی: ۴۵ تشریحی: ۴۰

- جغرافیا (برنامه ریزی شهری - روستایی - برنامه ریزی روستایی - شهری) (۱۲۲۲۰۶۱) - جبرانی ارشد جغرافیا (برنامه ریزی شهری) (۱۲۲۲۰۶۱)

مجاز است.

استفاده از: -

گد سری سؤال: یک (۱)

۱۳. اگر احتمال مرگ 0.2356 برای دختران دهساله ذکر شده باشد و تعداد دختران واقع در این سن در یک جدول عمر فرضی

۸۶.۵۲۰ نفر باشد، چند نفر از این دختران به سن یازده سالگی می‌رسند؟

الف. ۲۰.۳۸۴

ب. ۶۶.۱۳۶

ج. ۲۰.۳۸

د. ۶۶.۱۴

۱۴. هر گاه میزان موالید خام یک منطقه فرضی $11/1$ در هزار و جمعیت میانه سال همان منطقه ۷۲۰,۰۰۰ نفر باشد، تعداد متولدین

آن سال چقدر است؟

الف. ۶۳۸۶

ب. ۶۴۸۶۴

ج. ۷۹۹۵۰

د. ۷۹۹۲

۱۵. اگر باروری کلی یک نسل ۱۰۰۰ نفری از زنان، ۳۰۰۰ نوزاد باشد چه تعدادی از این نوزادان پسر است؟

الف. ۱۴۶۴

ب. ۱۵۳۶

ج. ۲۴۶۴

د. ۱۵۰۰

۱۶. اگر فاصله بین موالید یک زن (در طول ۳۵ سال دوره باروری اش) ۷ سال باشد، باروری کل این زن چقدر خواهد بود؟

الف. ۵

ب. ۷

ج. ۴

د. ۲

۱۷. بوسیله کدام میزان، تعداد دخترانی را که یک نسل هزار نفری از زنان (با احتساب مرگ و میر آنان) در طول دوره باروری

خود به دنیا می‌آورند، محاسبه می‌کنند؟

الف. میزان باروری عمومی

ب. میزان باروری واقعی

ج. میزان تجدید نسل ناخالص

د. میزان تجدید نسل خالص

۱۸. هرگاه تعداد ازدواجهای بین سن ۲۵ و ۲۶ سالگی درست ۱,۵۰۰ و تعداد مجردین سن ۲۵ سالگی ۱۲,۰۰۰ نفر باشد، نسبت

مجردین در این سال چقدر خواهد بود؟

الف. 0.875

ب. 0.25

ج. 0.125

د. 0.75

۱۹. نسبت تعداد داخل شدگان به یک منطقه در یکسال به جمعیت میانه سال در همان منطقه کدام میزان را نشان می‌دهد؟

الف. میزان خالص مهاجرت

ب. میزان ناخالص مهاجرت

ج. میزان مهاجر فرستی

د. میزان مهاجر پذیری

۲۰. با دخالت دادن کدامیک از عوامل زیر، رشد طبیعی جمعیت تبدیل به رشد مطلق جمعیت می‌شود؟

الف. زاد و ولد

ب. مهاجرت

ج. ازدواج و طلاق

د. مرگ و میر

۲۱. به مقدار کسری که صورت آن تعداد وقایع جمعیتی یکسال معین و مخرج آن جمعیت میانه همان سال باشد، چه می‌گویند؟

الف. نسبت

ب. سهم

ج. درصد

د. میزان

۲۲. برای مطالعه دقیق امر ازدواج، بهتر است از کدام طبقه‌بندی سنین استفاده شود؟

الف. گروه سنی پنجساله

ب. گروه سنی دهساله

ج. سنین منفرد

د. گروه سنی بزرگ

نام درس: روشهای مقدماتی تحلیل جمعیت - روشهای تحلیل جمعیت

تعداد سوالات: تستی: ۳۰ تشریحی: ۵

رشته تحصیلی: گد درس علوم اجتماعی (پژوهشگری و تعاون) (۱۳۲۲۰۶۱) برنامه ریزی (۱۳۲۲۱۸۱) - مددکاری (۱۳۲۲۱۶۴) زمان آزمون (دقیقه): تستی: ۴۵ تشریحی: ۴۰

- جغرافیا (برنامه ریزی شهری - روستایی - برنامه ریزی روستایی - شهری) (۱۳۲۲۰۶۱) - جبرانی ارشد جغرافیا (برنامه ریزی شهری) (۱۳۲۲۰۶۱)

مجاز است.

استفاده از: -

گد سری سؤال: یک (۱)

۲۳. اگر بخواهیم جمعیت ثابت را بر حسب سنین منفرد بسازیم باید تعداد افراد هر یک از سنین جمعیت متوقف را در کدام مورد ضرب کنیم؟

الف. نسبت مرگ و میر

ب. نسبت بقاء

ج. ضریب تنزل مربوطه

د. ضریب رشد جمعیت

۲۴. اغلب کشورهای مختلف جهان به لحاظ ساخت و تحول جمعیت منطبق بر کدام مدل جمعیتی می باشند؟

الف. مدل جمعیت ثابت

ب. مدل جمعیت متوقف

ج. مدلهای جمعیت حد مطلوب

د. مدل اضافه جمعیت

۲۵. از تقسیم مجموع سنین عمر شده یک نسل (T_0) بر کدامیک از موارد زیر حاصل می شود؟

الف. e_0

ب. p_0

ج. d_0

د. q_0

۲۶. کدام شاخص یکی از دقیق ترین شاخص ها و ابزار شناخت و سنجش سطح بهداشتی و اجتماعی - اقتصادی جمعیت است؟

الف. میزان مرگ و میر عمومی

ب. میزان مرگ و میر نوزادان

ج. میزان مرگ و میر زنان

د. میزان مرگ و میر مردان

۲۷. کدامیک از عوامل زیر در جوامع غیر مالتوسی، تأثیر زیادی در کاهش یا افزایش باروری ندارد؟

الف. میزان ازدواج خالص

ب. طول ازدواج

ج. میزان ازدواج ناخالص

د. مرگ و میر عمومی

۲۸. کدام شاخص عبارت از کسری است که صورت آن تعداد طلاقهای واقع شده طی یکسال و مخرج آن جمعیت همسر دار میانه

سال است؟

الف. میزان همسر داری

ب. میزان ناخالص طلاق

ج. میزان ازدواج زنان مطلقه

د. میزان خالص طلاق

۲۹. در کدام نوع شاخص های جمعیتی، پدیده مورد بحث برای یک سن مداوم و در دو نسل اتفاق می افتد؟

الف. میزانهای نسلی

ب. میزانهای کلاسیک

ج. سهم

د. نسبت

۳۰. کدام اصطلاح زیر، معرف سنی است که بعد از آن سن، دیگر ازدواجی صورت نمی پذیرد؟

الف. سن مجرد قطعی

ب. سن ازدواج دیر رس

ج. سن ۴۵ سالگی مداوم

د. سن ۶۰ سالگی مداوم

نام درس: روشهای مقدماتی تحلیل جمعیت - روشهای تحلیل جمعیت

تعداد سوالات: تستی: ۳۰ تشریحی: ۵

رشته تحصیلی/ گد درس: علوم اجتماعی (پژوهشگری و تعاون) (۱۳۲۲۰۶۱) برنامه ریزی (۱۳۲۲۱۸۱) - مددکاری (۱۳۲۲۱۶۴) زمان آزمون (دقیقه): تستی: ۴۵ تشریحی: ۴۰

- جغرافیا (برنامه ریزی شهری - روستایی - برنامه ریزی روستایی - شهری) (۱۳۲۲۰۶۱) - جبرانی ارشد جغرافیا (برنامه ریزی شهری) (۱۳۲۲۰۶۱)

استفاده از: —

مجاز است.

گد سری سؤال: یک (۱)

« سئوالات تشریحی »

۱. دو مورد از مشکلات موجود در برگزاری سر شماریها را به اختیار توضیح دهید؟

۲. تفاوت بارموری در گروههای خاص جمعیتی ناشی از چه عواملی است؟

۳. خصوصیات جمعیت ثابت را بنویسید؟

۴. دادههای زیر، آمارهای مربوط به مرکز میر جوانان یک جامعه فرضی را در سال ۱۳۶۹ نشان می دهد. مطلوب است:

سال تولد	سن مداوم	تعداد مرگ
۱۳۵۰	۱۸	۲۵۰
۱۳۵۰	۱۹	۲۲۰
۱۳۴۹	۱۹	۱۸۰
۱۳۴۹	۲۰	۱۷۰
۱۳۴۸	۲۱	۱۶۰
۱۳۴۸	۲۱	۱۵۰

الف. ترسیم دیاگرام لگزیس

ب. تعیین نوع تجزیه و تحلیل

۵. در جدول زیر مقادیر C, B, A را محاسبه کنید.

e_x	q_x	$d_{(x, x+1)}$	S_x	X
C	B	A	۳۵۵	۸۹
۲/۵	---	---	۲۶۰	۹۰

تعداد سوالات: تستی: ۳۰ تشریحی: —

زمان آزمون (دقیقه): تستی: ۴۵ تشریحی: —

نام درس: مدیریت بحران و ریسک

رشته تحصیلی / گد درس: علوم اجتماعی (برنامه ریزی) (۱۲۲۲۱۸۲)

مجاز است.

استفاده از: —

گد سری سؤال: یک (۱)

امام خمینی^(ع): این محرم و صفر است که اسلام را زنده نگه داشته است.

۱. اندازه و تناوب سیل در هر نقطه به کدام عامل بستگی دارد؟
 - الف. حجم و مکان طغیان جریان های آبخیز
 - ب. حجم و زمان طغیان جریان های آبخیز
 - ج. زمان و مکان طغیان جریان های آبخیز
 - د. هر سه مورد
۲. در مواجهه با هر گونه بحران اولین کار لازم و حیاتی کدام مورد می باشد؟
 - الف. دسته بندی حقایق و واقعیت ها
 - ب. برنامه ریزی
 - ج. تصمیم گیری
 - د. کنترل بحران
۳. مهمترین بخش از اقدامات مدیریت بحران باید..... در اثر سوانح طبیعی به مفهوم کاهش خطر ها و آسیب پذیری ها معطوف گردد.
 - الف. دسته بندی حقایق و واقعیت ها
 - ب. کنترل بحران
 - ج. برنامه ریزی برای بحران
 - د. پیشگیری از وقوع بحران
۴. در مورد بلایای طبیعی «شهری نما» کدام مورد صحیح است؟
 - الف. بلایایی هستند که در آنها خسارت انسانی کم است
 - ب. وقوع آنها در کشورهای در حال توسعه می باشد.
 - ج. در خارج از یک ناحیه شهری رخ می دهد.
 - د. خسارت ناشی از آن به طور گسترده به دلیل تمرکز بیش از حد جمعیت و همچنین تمرکز بیش از حد فعالیت های اقتصادی و اجتماعی زیاد است.
۵. در اینگونه بلایا به دلیل تراکم جمعیت ، تلفات انسانی کم و فقط خسارت های اموال و دارایی ها رایج است؟
 - الف. بلایای طبیعی «شهری نما»
 - ب. بلایای طبیعی «ناشی از شهری شدن»
 - ج. بلایای طبیعی «شهری»
 - د. الف و ب
۶. شکل، اندازه و چگونگی ترکیب کوچکترین اجزای تشکیل دهنده شهر را چه عاملی مشخص می سازد؟
 - الف. بافت شهر
 - ب. ساختار شهر
 - ج. فرم شهر
 - د. الف و ب
۷. هر چه تراکم جمعیت در شهر باشد و این تراکم به طور در سطح شهر توزیع شده باشد، آسیب پذیری شهر در برابر زلزله خواهد بود.
 - الف. کمتر - متعادل - کمتر
 - ب. بیشتر - غیر متعادل - کمتر
 - ج. کمتر - متعادل - بیشتر
 - د. کمتر - غیر متعادل - کمتر
۸. شبکه ارتباطی کارآمد شهری ، شبکه ای است که دارای عرض باشد و سطح آن نسبت به سطوح ساخته شده شهری و دارای پلهای باشد.
 - الف. بیشتر - بیشتر - کمتر
 - ب. کمتر - کمتر - بیشتر
 - ج. بیشتر - کمتر - کمتر
 - د. کمتر - بیشتر - کمتر

تعداد سوالات: تستی: ۳۰ تشریحی: —

زمان آزمون (دقیقه): تستی: ۴۵ تشریحی: —

نام درس: مدیریت بحران و ریسک

رشته تحصیلی / گد درس: علوم اجتماعی (برنامه ریزی) (۱۲۲۲۱۸۲)

مجاز است.

استفاده از: —

گد سری سؤال: یک (۱)

۹. نسبت تلفات انسانی عبارت است از:

الف. نسبت تعداد کشته شدگان به ساختمانهای ویران شده

ب. نسبت ساختمانهای ویران شده به تعداد کشته شدگان

ج. نسبت کشته شدگان به کل جمعیت

د. هیچ کدام

۱۰. ارزیابی کدام عامل به طور گسترده ای وابسته به عواملی از جمله زمان وقوع، خدمات امداد و نجات و آگاهی مردم از بلایاست؟

الف. خطر جغرافیایی ب. خسارت ج. حوادث غیر مترقبه د. تلفات انسانی

۱۱. خسارات و صدمات وارد بر ساختمانها و محتویات آنها، هزینه تنظیف ساختمانها و خسارات وارد بر معابر عمومی و خیابانها را خسارت می نامند.

الف. خسارات مرتبط با درآمدها ب. خسارات ناشی از صرف هزینه های اضطراری

ج. خسارات و زیانهای فیزیکی د. هیچ کدام

۱۲. کدام بافت در اراضی کوهپایه ای، بافتی است که در مجموع می توان آن را بافت متوسط به لحاظ آسیب پذیری و کارایی به حساب آورد.

الف. ناپیوسته، منظم و پلکانی ب. پیوسته و منظم

ج. پیوسته و پلکانی د. ناپیوسته و نامنظم

۱۳. در ارزیابی خطر سیلاب کدامیک از پارامترهای ذیل مد نظر قرار نمی گیرد؟

الف. عمر سیلاب ب. مدت سیلاب ج. سرعت جریان سیلاب د. اندازه و تناوب سیلاب

۱۴. کدامیک از موارد ذیل جزء اقدامات ساختمانی مقابله با سیلاب نیست؟

الف. اصلاح مسیر و مقطع رودخانه ب. احداث سدهای مخزن و خاکریزهای طولی ساحلی

ج. اقدامات آبخیز داری د. منطقه بندی سیلاب دشت

۱۵. بافت پیوسته و نامنظم که بیشتر در نواحی هموار قابل مشاهده است از نظر آسیب پذیری بافت دارای می باشد.

الف. کارایی زیاد و آسیب پذیری کم ب. کارایی کم و آسیب پذیری زیاد

ج. کارایی زیاد و آسیب پذیری زیاد د. هیچ کدام

۱۶. در طرح مدیریت محیطی مرکب (IEMP)، «تنظیم و به کار بردن سیاستهایی جهت راهنمایی و پیشنهاد کاربری زمین و تصویب استانداردهای مناسب جهت توسعه» مربوط به کدام گزینه است؟

الف. مقررات محیطی ب. زهکشی و برنامه کنترل سیلاب

ج. مدیریت کاربری زمین د. برنامه های بهبود و اصلاح محله های شلوغ

نام درس: مدیریت بحران و ریسک

رشته تحصیلی / گد درس: علوم اجتماعی (برنامه ریزی) (۱۳۲۲۱۸۲)

تعداد سوالات: تستی: ۳۰ تشریحی: --

زمان آزمون (دقیقه): تستی: ۴۵ تشریحی: --

گد سری سؤال: یک (۱)

استفاده از: --

مجاز است.

۱۷. اولین عاملی که مشخص کننده شهر است و دومین عامل شهر است که موقعیت شهر می تواند آن را تقویت و یا تضعیف کند.

الف. موقع جغرافیایی، نشستگاه

ب. موقع جغرافیایی، فضای شهری

ج. مکان، موقع جغرافیایی

د. نشستگاه، فضای شهری

۱۸. «یک فرآیند پویا و گویاست به دلیل آنکه روابط انسانی و ویژگی پویایی آنرا تضمین می کند. بنابراین جهت تأمین نیازهای خدمات شهری و در نظر گرفتن عوامل مختلف اقتصادی و اجتماعی در یک سیستم برنامه ریزی جامع و پویا، مشخص کردن سیاستها و برنامه های توسعه شهری هماهنگ کردن آنها با سایر برنامه های عمرانی در سطح منطقه ای و کشوری و تنظیم برنامه ها و طرح ها در دوره های زمانی معین از اولویت ویژه ای برخوردار است.» این تعریف اشاره به کدامیک از گزینه های زیر دارد؟

الف. طراحی شهری

ب. برنامه ریزی شهری

ج. فضای شهری

د. موقع جغرافیایی شهری

۱۹. کدام مورد به تحولات هیدرولوژیک ناشی از شهرسازی و نحوه کاربری اراضی حوزه های شهری اشاره ندارد؟

الف. تغییر حجم کل رواناب

ب. تغییر حداکثر آب دهی سیلابها

ج. تغییر میزان تغذیه ناشی از بارش

د. عدم رعایت حریم مسیله ها و رودخانه ها

۲۰. نواحی که به وسیله سیلاب تحت تأثیر قرار می گیرند، معمولاً و در اندازه بین کیلومتر مربع و کیلومتر مربع است.

الف. کوچک، ۸۰، ۱۰۰

ب. بزرگ، ۱۵۳، ۱۰۳

ج. بزرگ، ۲۱۵، ۲۴۳

د. کوچک، ۷۵، ۱۲۵

۲۱. کدامیک از گزینه های زیر جزء اقدامات مقابله با سیلابها نیست؟

الف. اقدامات ساختمانی

ب. اقدامات مدیریتی

ج. الف و ب

د. اقدامات اضطراری

۲۲. در زمینه کنترل سیلاب، عملیات آبخیزداری باعث چه امری می شود؟

الف. کاهش فرسایش و شدت و حجم جریان سیلاب

ب. دفع سریع و ممانعت از ورود سیلاب

ج. تشدید وضعیت سیلگیری

د. کاهش تراز سطح آب و تسریع عبور جریان سیلاب

۲۳. بررسی ها و مطالعات کدام عامل را علت و عامل اصلی افزایش خسارت سیل نشان می دهد؟

الف. افزایش تکرر بارندگی

ب. طغیان رودخانه ها

ج. استفاده از اراضی سیلگیر مجاور رودخانه

د. همه موارد

۲۴. کدامیک از گزینه های زیر از اقدامات و فعالیتهای کوتاه مدت مقابله با سیلاب است؟

الف. ساخت و نصب پمپ های خانگی

ب. برنامه های بهبود و اصلاح محله های شلوغ

ج. زهکشی و برنامه کنترل سیلاب

د. ساخت سیل بندها و سدهای سیلگیر

تعداد سوالات: تستی: ۳۰ تشریحی: —

زمان آزمون (دقیقه): تستی: ۴۵ تشریحی: —

نام درس: مدیریت بحران و ریسک

رشته تحصیلی / گد درس: علوم اجتماعی (برنامه ریزی) (۱۳۲۱۸۲)

مجاز است.

استفاده از: —

گد سری سؤال: یک (۱)

۲۵. «مدیریت کاربری زمین» جزء کدام دسته از گزینه‌های مقابله با سیلاب از نظر زمانی است؟

الف. اقدامات و فعالیتهای کوتاه مدت

ب. اقدامات و فعالیتهای میان مدت

ج. اقدامات و فعالیتهای بلند مدت

د. همه موارد

۲۶. «مرحله سوم» از تأثیر و نقش برنامه ریزی شهری در فرایند مدیریت بحران کدام گزینه است؟

الف. گریز و پناه

ب. رفع آثار تخریبی ناشی از زلزله

ج. استقرار موقت

د. عملیات نجات و امداد

۲۷. توزیع فضایی عناصر جغرافیایی کنار هم قرار گرفتن و ترکیب عناصر و عملکردهای اصلی شهر را کدام مورد تشکیل می‌دهد؟

الف. بافت شهر

ب. ساختار شهر

ج. تراکم شهر

د. فرم شهر

۲۸. «احتمال نظم بیشتر در فرم ساختمانها و آسیب پذیری کمتر به دلیل باقی ماندن فضای باز مفید و کارایی بیشتر در پناه

گرفتن و اسکان موقت» مربوط به کدام الگوی توسعه شهری هنگام وقوع زلزله است؟

الف. منظم، چند ضلعی

ب. نامنظم، اشکال ترکیبی

ج. منظم، زوایای منفرجه و حاده

د. نامنظم، مربع یا مستطیل

۲۹. کدام گزینه صحیح است؟

الف. میزان افت کارایی فضای باز با ارتفاع ساختمانها ارتباطی ندارد.

ب. میزان افت کارایی فضایی باز با عرض ساختمانها ارتباط مستقیم دارد.

ج. میزان افت کارایی فضایی باز با عرض ساختمانها ارتباط غیر مستقیم دارد.

د. میزان افت کارایی فضایی باز با ارتفاع ساختمانها ارتباط مستقیم دارد.

۳۰. «اثرات احتمالی یک زلزله بزرگتر که می‌تواند به وقوع بپیوندد، اما احتمال آن کمتر است» جزء کدام دسته از ارزیابی خسارات

است؟

الف. مطالعات سناریو

ب. مطالعات بلایا

ج. مطالعات سالیانه

د. هیچکدام

نام درس: سیاست اجتماعی

رشته تحصیلی / کد درس: علوم اجتماعی (برنامه ریزی ۱۳۲۲۱۸۳)

تعداد سوالات: تستی: ۳۰ تشریحی: --

زمان آزمون (دقیقه): تستی: ۴۵ تشریحی: --

کد سری سؤال: یک (۱)

استفاده از: --

مجاز است.

امام خمینی (ع): این محرم و صفر است که اسلام را زنده نگه داشته است.

۱. دولت رفاه بر مبنای کدامیک از ایدئولوژی های زیر استوار است؟

الف. لیبرالیسم ب. سوسیال دموکراسی

ج. سرمایه داری آزاد د. نئولیبرالیسم

۲. کدامیک از جامعه شناسان زیر به طرح دیدگاه «راه سوم» بین سوسیال دموکراسی و نئولیبرالیسم پرداخته است؟

الف. تیتموس ب. میجلی ج. گیلبرت د. گیدنز

۳. منسوخ گرایان در رابطه با دولت رفاه و برنامه های اجتماعی حکومت ها، چه پیش نهادی را ارائه می دهند؟

الف. تقویت برنامه های اجتماعی ب. کنار گذاشتن برنامه های اجتماعی حکومتی

ج. منطقه بندی برنامه های حمایتی دولت د. کمک غیر مستقیم از طریق یارانه ها

۴. از نظر توسعه گرایان، برنامه های اجتماعی در چه صورتی می تواند تولید گرا باشد؟

الف. بر نیازهای مادی تمرکز کند. ب. بر نیازهای معنوی تمرکز کند.

ج. تمرکز بر اشتغال زایی د. تمرکز بر اقتصاد منطقه ای

۵. لیبرالیسم مساوات طلبانه چه رویکردی نسبت به آزادی و برابری دارد؟

الف. برابری اجتماعی خود به خود واجد ارزش است

ب. برابری اجتماعی دارای اولویت است.

ج. آزادی بر برابری مقدم است

د. آزادی خود بخود واجد ارزش نیست.

۶. از نظر «برادشو» نیازهایی که بر طبق هنجارهای حرفه ای تعریف می شوند چه نام دارند؟

الف. نیازهای احساس شده ب. نیازهای نسبی

ج. نیازهای بیان شده د. نیازهای دستوری

۷. از دیدگاه صاحب نظران، چشم انداز سیاستگذاری اجتماعی در آینده چگونه خواهد بود؟

الف. انتقال از دولت رفاه نسبی به دولت رفاه مطلق

ب. انتقال از حمایت های مالی به سمت ایجاد اشتغال

ج. انتقال از معیارهای متغیر حمایتی به معیارهای ثابت

د. انتقال از دولت رفاه حمایتی به دولت رفاه قانونی

۸. در کدامیک از شکل های برنامه ریزی، منافع گروه های ویژه اجتماعی بر گروه های دیگر ترجیح داده می شود؟

الف. برنامه ریزی حمایتی ب. برنامه ریزی مشارکتی

ج. برنامه ریزی تبادلی د. برنامه ریزی های میانبر

نام درس: سیاست اجتماعی

رشته تحصیلی/گد درس: علوم اجتماعی (برنامه ریزی ۱۳۲۲۱۸۳)

تعداد سوالات: تستی: ۳۰ تشریحی: --

زمان آزمون (دقیقه): تستی: ۴۵ تشریحی: --

گد سری سؤال: یک (۱)

استفاده از: --

مجاز است.

۹. کدام یک از گزینه های زیر در مورد اصل رویکرد سیستمی درست است ؟
 - الف. در این اصل، برنامه ریزی طی فرآیندی مرحله ای گام به گام قابل دستیابی است .
 - ب. این اصل، ویژگیهایی دارد که قابل جدا شدن از سیستم نیست .
 - ج. در این اصل ، عملکرد سیستم به تعامل اجزای آن چندان ارتباطی ندارد
 - د. در این اصل، نظام برنامه ریزی مستلزم هماهنگی بین بخش ها و زیر بخش های هم سطح است .
۱۰. کدام سطح محیطی در نظام برنامه ریزی تأثیر شدید بر محتوا، ساختار و صورت بندی برنامه های توسعه دارد؟
 - الف. محیط عملیاتی
 - ب. محیط زمینه ای
 - ج. محیط عمومی
 - د. محیط سازمانی
۱۱. کدامیک از موضوعات زیر جایگاه محوری و مهمی در نظام برنامه ریزی به عهده دارد؟
 - الف. مبارزه با فساد اداری
 - ب. رهبران سیاسی
 - ج. درجه تمرکز
 - د. اختیارات اعضای سازمان
۱۲. بیشترین و واضح ترین نیاز به برنامه ریزی اجتماعی در کدام یک از نهاد ها و سازمان ها وجود دارد؟
 - الف. سازمان هایی که خدمات اجتماعی تخصصی ارائه می دهند.
 - ب. سازمان هایی که خدمات اجتماعی عمومی ارائه می دهند
 - ج. نهادهایی که پروژه های محلی را تدوین می کنند
 - د. نهادهایی که پروژه های منطقه ای را تدوین می کنند.
۱۳. مطالعه سیاستگذاری اجتماعی بر پایه ی چه مؤلفه ای باید صورت گیرد؟
 - الف. انتقادی
 - ب. مقایسه ای
 - ج. تطبیقی
 - د. غیر ارزشی
۱۴. علت اهمیت یافتن موضوع سیاستگذاری اجتماعی در قرن ۱۹ چه بود ؟
 - الف. علاقه شخصی اندیشمندان اجتماعی
 - ب. بی توجهی دولت ها به رفاه اجتماعی
 - ج. توجه احزاب سیاسی به رفاه اجتماعی
 - د. فقر و شرایط نامناسب زندگی مردم
۱۵. رشته مدیریت اجتماعی در کدام شهر و توسط چه کسی راه اندازی و به رسمیت شناخته شد ؟
 - الف. بورلیج - آمستردام
 - ب. تیموس - لندن
 - ج. راولز - پاریس
 - د. چارلز بوت - نیویورک
۱۶. فرهنگ گرایان بیشتر در خصوص چه موضوعی از دولت رفاه انتقاد می کردند؟
 - الف. عوامل مادی و اقتصادی
 - ب. کافی نبودن امکانات رفاهی
 - ج. شیوه طراحی و ارائه خدمات رفاهی
 - د. نهادی شدن نابرابری ها

نام درس: سیاست اجتماعی

رشته تحصیلی/گد درس: علوم اجتماعی (برنامه ریزی ۱۳۲۲۱۸۳)

تعداد سوالات: تستی: ۳۰ تشریحی: --

زمان آزمون (دقیقه): تستی: ۴۵ تشریحی: --

کد سری سؤال: یک (۱)

استفاده از: --

مجاز است.

۱۷. مطالعه‌ی رفاه و سیاستگذاری اجتماعی در آمریکا، اغلب با کدام رشته مرتبط است؟

الف. مددکاری اجتماعی

ب. انسان شناسی فرهنگی

ج. جغرافیای انسانی

د. مردم شناسی

۱۸. کدام اندیشمند معتقد است که دولت در برنامه های رفاهی باید بین "عدالت الگودار" و "عدالت بی الگو" تمایز قایل شود؟

الف. جرمی بنتام

ب. رابرت نازیک

ج. جان راولز

د. تیموس

۱۹. سوسیالیست های اخلاقی بیشتر بر کدام نوع از نابرابری ها تأکید دارند ؟

الف. نابرابری های ذاتی

ب. نابرابری های ناشی از عدم مساوات

ج. نابرابری های خالص

د. نابرابری های آرمانی

۲۰. دویال و گوف از چه معیاری برای نیازهای اساسی افراد و جامعه استفاده می کنند؟

الف. تندرستی فیزیکی

ب. برابری فرصت

ج. نیاز هدفمند

د. برابری اخلاقی

۲۱. در کدام دسته از نیازهای تعریف شده ، نیازهای یک گروه نسبت به نیازهای سایر گروه ها تعریف می شوند؟

الف. نیازهای احساس شده

ب. نیازهای هستوری

ج. نیازهای بیان شده

د. نیازهای مقایسه ای

۲۲. به نظر مارشال در کدام یک از انواع حقوق مشخص شده برای افراد ، تعهدات بیشتری وجود دارد؟

الف. حقوق مدنی

ب. حقوق اجتماعی

ج. حقوق سیاسی

د. حقوق فردی

۲۳. حکومت ها در اوایل قرن بیستم برای تعدیل تضادهای بوجود آمده از صنعتی شدن چه شیوه ای را اتخاذ نمودند؟

الف. استفاده از اجبار برای کنترل اجتماعی

ب. توسعه ی کمک هزینه های رفاهی

ج. بی اعتنایی به فقر برای کنترل توده ها

د. اعمال سیاست های انبساطی در اقتصاد

۲۴. بارزترین نمونه ی استفاده از رفاه اجتماعی در جهت تحکیم نظم سیاسی ، در کدام کشور و توسط چه کسی اعمال شد؟

الف. اسپایکر در بریتانیا

ب. جونز در هلند

ج. بیسمارک در آلمان

د. موری در آمریکا

نام درس: سیاست اجتماعی

رشته تحصیلی / کد درس: علوم اجتماعی (برنامه ریزی ۱۲۲۲۱۸۳)

تعداد سوالات: تستی: ۳۰ تشریحی: —

زمان آزمون (دقیقه): تستی: ۴۵ تشریحی: —

کد سری سؤال: یک (۱)

استفاده از: —

مجاز است.

۲۵. کدامیک از مکاتب زیر اعتقاد دارد که اقدامات رفاهی دولت در جهت از بین بردن نابرابری ها منجر به بی ثباتی بیشتری خواهد شد ؟

الف. لیبرالیسم ب. محافظه کارها ج. ملی گراها د. مارکسیست ها

۲۶. در ایالات متحده برای جلوگیری از سوءاستفاده و کلاه برداری از مستمری های رفاهی چه سیاستی اتخاذ گردید ؟

الف. رفاه برابر کار ب. قطع کامل مستمری ها

ج. قطع تدریجی برنامه های رفاهی د. رفاه در برابر اطاعت از دولت

۲۷. کدام یک از موارد زیر، بهترین نمونه تبدیل مزایای رفاهی به ابزاری برای کنترل اجتماعی توسط دولت ها می باشد؟

الف. بازنشستگی پیش از موعد ب. پرداخت حقوق بازنشستگی

ج. افزایش سن بازنشستگی د. هدیه بازنشستگی

۲۸. کدام یک از اقدامات زیر جزو سیاستگذاری های عملکردیانه حزب کارگر نو محسوب می شود؟

الف. یک نرخى کردن ارز ب. دولتی کردن بخش حمل و نقل

ج. تعطیلی بازار بورس د. خصوصی کردن مدارس ناکارآمد

۲۹. کدامیک از واژه های زیر به جریان هایی معین در اقتصاد و دنیای کار اختصاص دارد؟

الف. پسامدرنیسم ب. فوردیسم ج. پایان سوسیالیسم د. پسا صنعتی

۳۰. با استقرار چه نظامی، دولت ها در خواهند یافت که به تنهایی قادر به اجرای برنامه های اقتصادی خود نیستند؟

الف. نظم نوین جهانی ب. دولت رفاه مدرن

ج. ساختارگرایی د. پسا ساختارگرایی

نام درس: آمار در علوم اجتماعی
 رشته تحصیلی / کد درس: علوم اجتماعی (برنامه ریزی اجتماعی - تعاون و رفاه: ۱۲۲۲۱۸۴) - (مددکاری اجتماعی: ۱۲۲۲۱۴۲) زمان آزمون (دقیقه): تستی: ۶۰ تشریحی: ۶۰
 علوم اجتماعی (تعاون و رفاه اجتماعی - پژوهشگری علوم اجتماعی: ۱۲۲۲۰۱۹) - جامعه شناسی ((جبرانی ارشد: ۱۱۱۷۱۲۰))
 جامعه شناسی (توسعه - جامعه شناسی مسائل اجتماعی، حوزه مطالعات شهری صنعتی (جبرانی ارشد: ۱۲۲۲۰۱۹))
 کد سری سؤال: یک (۱) استفاده از: ماشین حساب مجاز است.

امام خمینی^(ره): این محرم و صفر است که اسلام را زنده نگه داشته است.

- در بررسی همبستگی دو متغیر مورد مطالعه که ترکیبی از صفات کمی و کیفی رتبه‌ای و بطور کلی یکی یا هر دو صفات کیفی غیررتبه‌ای (اسمی) باشند آنگاه کدام ضریب همبستگی انتخاب می‌شود؟
 الف. کندال ب. سامرز ج. چوپروف د. گاما
- برای بررسی همبستگی در جداول توافقی چنانچه جدول توافقی مستطیل باشد از کدام ضریب استفاده می‌شود؟
 الف. توافق کرامس ب. توافق پیرسون ج. ضریب گاتمن د. ضریب کروسکال
- برای دو شیفته کردن مطالعات کار بر ادارات دولتی از بین کارمندان ۳۰۰۰ نفر را به عنوان نمونه تصادفی انتخاب کرده و نظر آنها را در این مورد پرسیده‌ایم. نتایج به این قرار است: مخالف ۱۲۰۰، بی تفاوت ۱۰۰۰، موافق ۸۰۰ مقدار χ^2 چقدر است؟
 الف. ۶۰ ب. ۷۰ ج. ۸۰ د. ۹۰
- اگر رابطه همبستگی بین دو متغیر X, Y به اندازه $r_{XY} = 0.7$ باشد کدام گزاره درباره آن درست است؟
 الف. همبستگی کامل مثبت ب. همبستگی ناقص مثبت
 ج. همبستگی ناقص منفی د. همبستگی کامل منفی
- برای دو متغیر X, Y نمونه‌ای به اندازه ۵ انتخاب شده و مقدار $SP_{XY} = 3.9$ ، $S_X = 2/44$ ، $S_Y = 2/89$ به دست آمده است. مقدار ضریب همبستگی پیرسون چقدر است؟
 الف. ۰/۶ ب. ۰/۷ ج. ۰/۸ د. ۰/۹
- فرض ضریب همبستگی پیرسون بین دو متغیر مقدار r_{XY} باشد. اگر نمرات X, Y را استاندارد کنیم ضریب همبستگی نمرات استاندارد چقدر است؟
 الف. کمتر از r_{XY} ب. برابر r_{XY}
 ج. بیشتر از r_{XY} د. صفر یا یک
- اگر ضریب همبستگی بین متغیر X, Y برابر با ۰/۸ باشد یعنی اینکه:
 الف. ۸۰ درصد واریانس متغیر Y به وسیله متغیر X قابل تبیین است.
 ب. ۲۰ درصد واریانس متغیر Y به وسیله متغیر X قابل تبیین است.
 ج. ۶۴ درصد واریانس متغیر Y به وسیله متغیر X قابل تبیین است.
 د. ۶۴ درصد از واریانس متغیر X به وسیله متغیر Y قابل تبیین است.
- برای بررسی ضریب همبستگی بین دو متغیر X, Y نمونه‌ای به اندازه ۵۲ از دو متغیر بدست آمده و از این نمرات مقدار $r_{XY} = 0/41$ بدست آمده است. برای انجام آزمون معنی‌داری روی ضریب همبستگی مقدار t چقدر است؟
 الف. ۱/۸۷ ب. ۳/۱۸ ج. ۲/۱۵ د. ۴/۱۷

نام درس: آمار در علوم اجتماعى

تعداد سوالات: تستى: ۲۰ تشریحى: ۵

رشته تحصیلى / کد درس: علوم اجتماعى (برنامه ریزی اجتماعى - تعاون و رفاه: ۱۲۲۲۱۸۴) - (مددکاری اجتماعى: ۱۲۲۲۱۴۲) زمان آزمون (دقیقه): تستى: ۶۰ تشریحى: ۶۰

علوم اجتماعى (تعاون و رفاه اجتماعى - پژوهشگری علوم اجتماعى: ۱۲۲۲۰۱۹) - جامعه شناسى ((جبرانى ارشد: ۱۱۱۷۱۲۰))

جامعه شناسى (توسعه - جامعه شناسى مسائل اجتماعى، حوزه مطالعات شهرى صنعتى (جبرانى ارشد: ۱۲۲۲۰۱۹))

مجاز است.

استفاده از: ماشین حساب

کد سرى سؤال: یک (۱)

فرمولهای آمار در علوم اجتماعى

$$r_{XY} = \frac{\sum (X - \bar{X})(Y - \bar{Y})}{\sqrt{[\sum (X - \bar{X})^2][\sum (Y - \bar{Y})^2]}} = \frac{N \sum XY - (\sum X)(\sum Y)}{\sqrt{[N \sum X^2 - (\sum X)^2][N \sum Y^2 - (\sum Y)^2]}}$$

$$r_{XY} = \frac{S_{pXY}}{NS_X \cdot S_Y}$$

$$r_{ho} = P = \frac{\sum d^2}{N(N^2 - 1)}$$

$$t = r \sqrt{\frac{N - 2}{1 - r^2}}$$

$$r_{p \text{ bis}} = \frac{\bar{X}_p - \bar{X}_t}{S_x} \sqrt{\frac{p}{q}}$$

$$r_{bis} = \frac{\bar{X}_p - \bar{X}_t}{S_x}$$

$$Q = \frac{P_{xy} - P_x P_y}{\sqrt{P_x q_x \times P_y q_y}}$$

$$r_{tet} = \frac{(b)(a)}{(a)(d)}$$

$$W = \frac{SS_r}{\frac{1}{1^2} m^2 (n^2 - n)}$$

$$\chi^2 = m(n - 1)W$$

$$y' = a + bX$$

$$t = \frac{|\bar{X}_1 - \bar{X}_2|}{\sqrt{\frac{S_1^2}{n_1} + \frac{S_2^2}{n_2}}}$$

$$b_{XY} = \frac{S_{p \text{ xy}}}{SS_X}$$

$$a_{XY} = \bar{y} - b\bar{x}$$

$$t = \frac{|\bar{X}_1 - \bar{X}_2|}{\sqrt{\frac{(n_1 - 1)s_1^2 + (n_2 - 1)s_2^2}{n_1 + n_2 - 2} \left(\frac{1}{n_1} + \frac{1}{n_2} \right)}}$$

$$t = \frac{\bar{D} - \mu_0 D}{S_D}$$

نام درس: آمار در علوم اجتماعی

تعداد سوالات: تستی: ۲۰ تشریحی: ۵

رشته تحصیلی/ کد درس: علوم اجتماعی (برنامه ریزی اجتماعی - تعاون و رفاه: ۱۲۲۲۱۸۴) - (مددکاری اجتماعی: ۱۲۲۲۱۴۲) زمان آزمون (دقیقه): تستی: ۶۰ تشریحی: ۶۰

علوم اجتماعی (تعاون و رفاه اجتماعی - پژوهشگری علوم اجتماعی: ۱۲۲۲۰۱۹) - جامعه شناسی ((جبرانی ارشد: ۱۱۱۷۱۲۰))

جامعه شناسی (توسعه - جامعه شناسی مسائل اجتماعی، حوزه مطالعات شهری صنعتی (جبرانی ارشد: ۱۲۲۲۰۱۹))

استفاده از: ماشین حساب

کد سری سؤال: یک (۱)

مجاز است.

$$t = \frac{|\bar{X}_1 - \bar{X}_2|}{\sqrt{s_{\bar{X}_1}^2 + s_{\bar{X}_2}^2 - 2r_{12}s_{\bar{X}_1}s_{\bar{X}_2}}}$$

$$z = \frac{|p_1 - p_2|}{\sqrt{\frac{pq}{n}}}$$

$$z = \frac{|p_1 - p_2|}{\sqrt{\frac{p_1q_1}{n_1} + \frac{p_2q_2}{n_2}}}$$

$$Z = \frac{\bar{X} - \mu_0}{S_{\bar{X}}}$$

$$SS_t = \sum X^2 - \frac{(\sum X)^2}{N}$$

$$SS_b = \sum \frac{(\sum X_i)^2}{n_i} - \frac{(\sum X)^2}{N}$$

$$SS_w = SS_t - SS_b$$

$$MS_b = \frac{SS_b}{df_b}$$

$$F = \frac{MS_b}{MS_w}$$

$$MS_w = \frac{SS_w}{df_w}$$

$$q = \frac{\bar{X}_H - \bar{X}_L}{\sqrt{\frac{MS_w}{n}}}$$

$$t_r = \frac{|\hat{c}|}{\sqrt{MS_w \sum \frac{w_i^2}{n_i}}}$$

$$t_p = \sqrt{(k-1)F_p(\alpha, k-1, df_w)}$$

$$t = \frac{|\hat{c}|}{\sqrt{MS_w \left(\frac{1}{n_1} + \frac{1}{n_2} \right)}}$$

$$HSD = q(\alpha, df_{w,k}) \cdot \sqrt{\frac{MS_w}{n}}$$

$$S_e = \sqrt{\frac{\sum (Y - Y')^2}{n}} = \sqrt{\frac{\sum e^2}{n}}$$

نام درس: آمار در علوم اجتماعى

تعداد سوالات: تستى: ۲۰ تشریحى: ۵

رشته تحصیلى / كُد درس: علوم اجتماعى (برنامه ریزی اجتماعى - تعاون و رفاه: ۱۲۲۲۱۸۴) - (مددكارى اجتماعى: ۱۲۲۲۱۴۲) زمان آزمون (دقیقه): تستى: ۶۰ تشریحى: ۶۰

علوم اجتماعى (تعاون و رفاه اجتماعى - پژوهشگرى علوم اجتماعى: ۱۲۲۲۰۱۹) - جامعه شناسى ((جبرانى ارشد: ۱۱۱۷۱۲۰))

جامعه شناسى (توسعه - جامعه شناسى مسائل اجتماعى، حوزه مطالعات شهرى صنعتى (جبرانى ارشد: ۱۲۲۲۰۱۹))

مجاز است.

استفاده از: ماشین حساب

كُد سرى سؤال: يك (۱)

$$n = \frac{k}{\sum \frac{1}{n_i}} \quad \chi^2 = \sum \frac{(O - E)^2}{E}$$

$$\delta_u = \sqrt{\frac{n_1 n_2 (n_1 + n_2 + 1)}{12}} \quad \mu_u = \frac{n_1 n_2}{2} \quad H = \frac{12}{N(N+1)} \left[\sum \frac{R_i^2}{n_i} - \frac{1}{2} N(N+1) \right]$$

$$\tau_a = \frac{N_s - N_d}{T} \quad v = \frac{N_s - N_d}{N_s + N_d} \quad d \frac{X}{Y} = \frac{N_s - N_d}{N_s + N_d + T_X}$$

$$\tau_c = \frac{N_s - N_d}{N^r \frac{(m-1)}{rm}} \quad p_c = \frac{\chi^2}{N \sqrt{(k-1)(l-1)}}$$

$$\lambda = \frac{\sum m_y - M_y}{N - M_y}$$

$$c = \frac{\chi^2 + c}{\chi^2 + N} \quad \chi^2 = \frac{N \left[ad - bc - \frac{N}{2} \right]^2}{e.f.g.h}$$

تعداد سوالات: تستی: ۲۰ تشریحی: ۵

نام درس: آمار در علوم اجتماعی

رشته تحصیلی / کد درس: علوم اجتماعی (برنامه ریزی اجتماعی - تعاون و رفاه: ۱۲۲۲۱۸۴) - (مددکاری اجتماعی: ۱۲۲۲۱۴۲) زمان آزمون (دقیقه): تستی: ۶۰ تشریحی: ۶۰

علوم اجتماعی (تعاون و رفاه اجتماعی - پژوهشگری علوم اجتماعی: ۱۲۲۲۰۱۹) - جامعه شناسی (جبرانی ارشد: ۱۱۱۷۱۲۰)

جامعه شناسی (توسعه - جامعه شناسی مسائل اجتماعی، حوزه مطالعات شهری صنعتی (جبرانی ارشد: ۱۲۲۲۰۱۹))

مجاز است.

استفاده از ماشین حساب

کد سری سؤال: یک (۱)

۹. یکی از شرط های استفاده از ضریب همبستگی پیرسون فاصله ای بودن اندازه های مورد بررسی می باشد. اگر اندازه ها دارای مقیاس رتبه ای باشند از کدام ضریب استفاده می کنیم؟

الف. فریدمن ب. کندال ج. اسپیرمن د. فی

۱۰. برای بررسی رابطه رگرسیون $y^1 = a + bx$ ، بین دو متغیر X, Y نمونه ای به اندازه ۵ انتخاب شده و $SS_X = ۲۶$ ، $SP_{XY} = ۲۴$ باشد، مقدار b_{XY} چقدر است؟

الف. ۰/۱۸ ب. ۰/۹۲ ج. ۱/۰۸ د. ۰/۲۱

۱۱. در سوال قبل اگر $\bar{X} = ۵$ ، $\bar{Y} = ۴$ باشد مقدار a_{XY} چقدر است؟

الف. ۰/۷ ب. ۱/۶ ج. ۰/۹ د. -۰/۳

۱۲. در انجام آزمون فرض های آماری خطای نوع دوم کدام گزینه است؟

الف. قبول فرض H_1 وقتی که فرض H_0 درست است.

ب. قبول فرض H_1 وقتی که فرض H_0 غلط است.

ج. قبول فرض H_0 وقتی که فرض H_0 درست است.

د. قبول فرض H_0 وقتی که فرض H_0 غلط است.

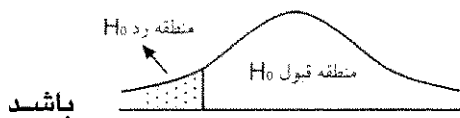

۱۳. اگر در انجام آزمون فرض روی ضریب همبستگی منطقه رد H_0 بصورت فرض های آن آزمون کدام گزینه است؟

$H_0: P_0 = 0$

$H_0: P_0 = 0$

ب. $H_1: P_0 > 0$

الف. $H_1: P_0 \neq 0$

$H_0: P_0 \neq 0$

$H_0: P_0 = 0$

د. $H_1: P_0 = 0$

ج. $H_1: P_0 < 0$

۱۴. تحقیقات نشان داده که میانگین نمره مسئولیت پذیری مدیران ۷۸ است برای بررسی این موضوع نمونه ای به اندازه ۸۱ نفری انتخاب شده و میانگین و انحراف نمره مسئولیت پذیری $\bar{X} = ۸۰$ ، $S = ۵$ بدست آمده است مقدار آماره آزمون کدام است؟

د. ۲/۵

ج. ۰/۶

ب. ۰/۲

الف. ۱/۸۲

۱۵. پزشکی برای بررسی اثر کاهش فشار خون نوعی دارو روی افرادی که دارای فشار خون هستند، فشار ۱۰ نفر را که به تصادف انتخاب کرده است. اندازه گرفته و پس از مصرف یک ماهه دارو مجدداً فشار خون آنها را اندازه گرفته است. برای انجام آزمون روی دارو از کدام روش استفاده می کنیم؟

ب. آزمون t مستقل

الف. مقایسه میانگین دو جامعه مستقل

د. آزمون t وابسته

ج. آزمون t تک گروهی

نام درس: آمار در علوم اجتماعی
 رشته تحصیلی / کد درس: علوم اجتماعی (برنامه ریزی اجتماعی - تعاون و رفاه: ۱۲۲۲۱۸۴) - (مددکاری اجتماعی: ۱۲۲۲۱۴۲) زمان آزمون (دقیقه): تستی: ۶۰ تشریحی: ۶۰
 علوم اجتماعی (تعاون و رفاه اجتماعی - پژوهشگری علوم اجتماعی: ۱۲۲۲۰۱۹) - جامعه شناسی ((جبرانی ارشد: ۱۱۱۷۱۲۰))
 جامعه شناسی (توسعه - جامعه شناسی مسائل اجتماعی، حوزه مطالعات شهری صنعتی (جبرانی ارشد: ۱۲۲۲۰۱۹))
 کد سری سؤال: یک (۱) استفاده از: ماشین حساب مجاز است.

۱۶. فرضیه ای به این صورت بیان شده است که ۶۰ درصد مدیران دارای مهارت های مدیریت استرس هستند. برای بررسی ۲۵۰ نفری از بین مدیران انتخاب شدند. ۱۲۵ نفر از آنها دارای مهارتهای مدیریت استرس هستند. مقدار انحراف معیار نسبت (مخرج فرمول) آزمون چقدر است؟

الف. ۰/۰۹ ب. ۰/۴ ج. ۰/۵ د. ۰/۰۳

۱۷. در سوال قبل مقدار آماره آزمون (Z) چقدر است؟

الف. ۲/۳۳ ب. ۷/۱۵ ج. ۶/۶۶ د. ۲/۱۹

۱۸. در تحلیل واریانس یک راهه چنانچه F معنی دار شود برای مقایسه میانگین جفت، جفت گروهها از کدام دسته از روشها می توان استفاده کرد؟

الف. شف، توکی، کولز، میلانه
 ب. کولز، نیومن، شف، مان ویتنی
 ج. توکی، نیومن، شف، کولز
 د. کولز، دانکن، مان ویتنی، نیومن

۱۹. وقتی که مقیاس اندازه گیری داده ها از نوع رتبه ای باشند و حجم نمونه ها کم باشد از کدام روش برای آزمون میانگین گروهها استفاده می کنیم؟

الف. شف ب. توکی ج. مان - ویتنی د. مجذور فی

۲۰. کدامیک از این آزمون ها مشابه آزمون F برای داده های با مقیاس رتبه ای جهت مقایسه میانگین چند گروه است؟

الف. توکی
 ب. مجذور فی
 ج. مان - ویتنی
 د. کروسکال - والس

نام درس: آمار در علوم اجتماعی
 رشته تحصیلی / کد درس: علوم اجتماعی (برنامه ریزی اجتماعی - تعاون و رفاه: ۱۲۲۲۱۸۴) - (مددکاری اجتماعی: ۱۲۲۲۱۴۲) زمان آزمون (دقیقه): تستی: ۶۰ تشریحی: ۶۰
 علوم اجتماعی (تعاون و رفاه اجتماعی - پژوهشگری علوم اجتماعی: ۱۲۲۲۰۱۹) - جامعه شناسی ((جبرانی ارشد: ۱۱۱۷۱۲۰))
 جامعه شناسی (توسعه - جامعه شناسی مسائل اجتماعی، حوزه مطالعات شهری صنعتی (جبرانی ارشد: ۱۲۲۲۰۱۹))
 کد سری سؤال: یک (۱) استفاده از: ماشین حساب مجاز است.

سؤالات تشریحی

۱. در جدول روبرو داده های مربوط به تأهل (مجرد ° و متأهل ۱) و جنسیت دانشجویان (دختر با ° و پسر با ۱) آمده است. به منظور بررسی رابطه بین وضعیت تأهل و جنسیت دانشجویان ضریب همبستگی فی را بدست آورید. (۱/۵ نمره)

وضعیت تأهل	جنسیت
(مجرد و متأهل) Y	(دختر - پسر) X
°	°
۱	°
°	۱
°	°
۱	۱
۱	°
°	°
۱	۱
°	°
۱	°
°	°
۱	۱

نام درس: آمار در علوم اجتماعی
 رشته تحصیلی / کد درس: علوم اجتماعی (برنامه ریزی اجتماعی - تعاون و رفاه: ۱۲۲۲۱۸۴) - (مددکاری اجتماعی: ۱۲۲۲۱۴۲) زمان آزمون (دقیقه): تستی: ۶۰ تشریحی: ۶۰
 علوم اجتماعی (تعاون و رفاه اجتماعی - پژوهشگری علوم اجتماعی: ۱۲۲۲۰۱۹) - جامعه شناسی ((جبرانی ارشد: ۱۱۱۷۱۲۰))
 جامعه شناسی (توسعه - جامعه شناسی مسائل اجتماعی، حوزه مطالعات شهری صنعتی (جبرانی ارشد: ۱۲۲۲۰۱۹))
 کد سری سؤال: یک (۱) استفاده از: ماشین حساب مجاز است.

۲. نمرات زیر از مشاهده عملکرد ۱۰ آزمودنی در پیش آزمون و پس آزمون بدست آمده است. فرضیه تحقیق این است که میانگین های این دو موقعیت به طور معنی داری از یکدیگر متفاوت هستند. در سطح $\alpha = 0.05$ با تدوین فرضیه آماری تفاوت دو میانگین را آزمون کنید. (۱/۵ نمره)

پیش آزمون	پس آزمون
۱۲	۱۳
۱۴	۱۴
۱۰	۸
۱۷	۱۸
۱۰	۱۱
۱۵	۱۵
۱۲	۹
۱۲	۱۳
۱۵	۱۷
۱۳	۱۴

۳. دیدگاه یک گروه ۸۰ نفری از دانشجویان قبل و بعد از آزمون درباره شیوه تدریس معلم در جدول توافقی ۳×۲ به صورت جدول فراوانی در زیر آمده است. آیا نسبت دیدگاه دانشجویان قبل و بعد از سخنرانی از لحاظ آماری معنادار است. ($P < 0.05$) (۱ نمره)

	قبل از آزمون	
	ضعیف	خوب
خوب	۲۴	۱۲
ضعیف	۳۲	۱۲

نام درس: آمار در علوم اجتماعی
 رشته تحصیلی / کد درس: علوم اجتماعی (برنامه ریزی اجتماعی - تعاون و رفاه: ۱۲۲۲۱۸۴) - (مددکاری اجتماعی: ۱۲۲۲۱۴۲) زمان آزمون (دقیقه): تستی: ۶۰ تشریحی: ۶۰
 علوم اجتماعی (تعاون و رفاه اجتماعی - پژوهشگری علوم اجتماعی: ۱۲۲۲۰۱۹) - جامعه شناسی ((جبرانی ارشد: ۱۱۱۷۱۲۰))
 جامعه شناسی (توسعه - جامعه شناسی مسائل اجتماعی، حوزه مطالعات شهری صنعتی (جبرانی ارشد: ۱۲۲۲۰۱۹))
 کد سری سؤال: یک (۱) استفاده از: ماشین حساب مجاز است.

۴. پژوهشگری می‌خواهد تأثیر ۴ روش تدریس مختلف را در افزایش عملکرد تحصیلی دانش آموزان بررسی کند. برای این منظور ۲۴ نفر را به صورت تصادفی انتخاب و به صورت تصادفی آنها را در ۴ گروه قرار می‌دهند. پس از اجرای روش‌های تدریس عملکرد تحصیلی آنها را براساس آزمون نهایی به دست می‌آورد. نتایج عملکرد تحصیلی چهار گروه در جدول زیر آمده است. با تدوین فرضیه‌های آماری و انتخاب آزمون مناسب، آماره آزمون مناسب را به دست آورید. (۲ نمره)

x_1	x_2	x_3	x_4
۱۲	۱۰	۱۵	۶
۱۵	۷	۱۲	۱۱
۱۷	۱۴	۱۷	۹
۱۸	۹	۱۰	۱۳
۱۰	۱۳	۸	۱۰
	۸	۵	۷
			۵
۷۲	۶۱	۶۷	۶۱

راهنمایی: $SS_1 = ۳۳۵۶۳$

۵. برای آزمون این فرضیه که بین سبک مدیریت و کارایی کارکنان رابطه وجود دارد. یک گروه ۳۰۰ نفری انتخاب می‌کنیم. اطلاعات در جدول زیر آمده است. آزمون مناسب برای رد یا تأیید فرضیه آماری در سطح خطای $\alpha = ۰/۰۵$ انتخاب و آزمون کنید.

کلاس			
	خوب	متوسط	ضعیف
سبک مدیریت			
وظیفه مدار	۱۳۰	۴۰	۱۰
رابطه مدار	۸۰	۱۵	۲۵
جمع	۲۱۰	۵۵	۳۵

(مقدار χ^2 در سطح $\alpha = ۰/۰۵$ با درجه آزادی ۲ برابر ۵/۹۹) (۱/۵ نمره)

نام درس: آمار در علوم اجتماعی
 رشته تحصیلی / کد درس: علوم اجتماعی (برنامه ریزی اجتماعی - تعاون و رفاه: ۱۲۲۲۱۸۴) - (مددکاری اجتماعی: ۱۲۲۲۱۴۲) زمان آزمون (دقیقه): تستی: ۶۰ تشریحی: ۶۰
 علوم اجتماعی (تعاون و رفاه اجتماعی - پژوهشگری علوم اجتماعی: ۱۲۲۲۰۱۹) - جامعه شناسی ((جبرانی ارشد: ۱۱۱۷۱۲۰))
 جامعه شناسی (توسعه - جامعه شناسی مسائل اجتماعی، حوزه مطالعات شهری صنعتی (جبرانی ارشد: ۱۲۲۲۰۱۹))
 کد سری سؤال: یک (۱) استفاده از: ماشین حساب مجاز است.

جدول توزیع t



d.f.	$t_{.100}$	$t_{.050}$	$t_{.025}$	$t_{.010}$	$t_{.005}$	d.f.
1	3.078	6.314	12.706	31.821	63.657	1
2	1.886	2.920	4.303	6.965	9.925	2
3	1.638	2.353	3.182	4.541	5.841	3
4	1.533	2.132	2.776	3.747	4.604	4
5	1.476	2.015	2.571	3.365	4.032	5
6	1.440	1.943	2.447	3.143	3.707	6
7	1.415	1.895	2.365	2.998	3.499	7
8	1.397	1.860	2.306	2.896	3.355	8
9	1.383	1.833	2.262	2.821	3.250	9
10	1.372	1.812	2.228	2.764	3.169	10
11	1.363	1.796	2.201	2.718	3.106	11
12	1.356	1.782	2.179	2.681	3.055	12
13	1.350	1.771	2.160	2.650	3.012	13
14	1.345	1.761	2.145	2.624	2.977	14
15	1.341	1.753	2.131	2.602	2.947	15
16	1.337	1.746	2.120	2.583	2.921	16
17	1.333	1.740	2.110	2.567	2.898	17
18	1.330	1.734	2.101	2.552	2.878	18
19	1.328	1.729	2.093	2.539	2.861	19
20	1.325	1.725	2.086	2.528	2.845	20
21	1.323	1.721	2.080	2.518	2.831	21
22	1.321	1.717	2.074	2.508	2.819	22
23	1.319	1.714	2.069	2.500	2.807	23
24	1.318	1.711	2.064	2.492	2.797	24
25	1.316	1.708	2.060	2.485	2.787	25
26	1.315	1.706	2.056	2.479	2.779	26
27	1.314	1.703	2.052	2.473	2.771	27
28	1.313	1.701	2.048	2.467	2.763	28
29	1.311	1.699	2.045	2.462	2.756	29
inf.	1.282	1.645	1.960	2.326	2.576	inf.

نام درس: آمار در علوم اجتماعى
 رشته تحصيلى / كُد درس: علوم اجتماعى (برنامه ريزى اجتماعى - تعاون و رفاه: ۱۲۲۲۱۸۴) - (مددكارى اجتماعى: ۱۲۲۲۱۴۲) زمان آزمون (دقيقه): تستى: ۶۰ تشريحي: ۵
 علوم اجتماعى (تعاون و رفاه اجتماعى - پژوهشگرى علوم اجتماعى: ۱۲۲۲۰۱۹) - جامعه شناسى ((جبرانى ارشد: ۱۱۱۷۱۲۰))
 جامعه شناسى (توسعه - جامعه شناسى مسائل اجتماعى، حوزه مطالعات شهرى صنعتى (جبرانى ارشد: ۱۲۲۲۰۱۹))
 كُد سرى سؤال: يك (۱) استفاده از: ماشين حساب مجاز است.

جدول ۴

احتمالاتى نرمال استاندارد



z	.00	.01	.02	.03	.04	.05	.06	.07	.08	.09
-3.5	.0002	.0002	.0002	.0002	.0002	.0002	.0002	.0002	.0002	.0002
-3.4	.0003	.0003	.0003	.0003	.0003	.0003	.0003	.0003	.0003	.0002
-3.3	.0005	.0005	.0005	.0004	.0004	.0004	.0004	.0004	.0004	.0003
-3.2	.0007	.0007	.0006	.0006	.0006	.0006	.0006	.0005	.0005	.0005
-3.1	.0010	.0009	.0009	.0009	.0008	.0008	.0008	.0008	.0007	.0007
-3.0	.0013	.0013	.0013	.0012	.0012	.0011	.0011	.0011	.0010	.0010
-2.9	.0019	.0018	.0018	.0017	.0016	.0016	.0015	.0015	.0014	.0014
-2.8	.0026	.0025	.0024	.0023	.0023	.0022	.0021	.0021	.0020	.0019
-2.7	.0035	.0034	.0033	.0032	.0031	.0030	.0029	.0028	.0027	.0026
-2.6	.0047	.0045	.0044	.0043	.0041	.0040	.0039	.0038	.0037	.0036
-2.5	.0062	.0060	.0059	.0057	.0055	.0054	.0052	.0051	.0049	.0048
-2.4	.0082	.0080	.0078	.0075	.0073	.0071	.0069	.0068	.0066	.0064
-2.3	.0107	.0104	.0102	.0099	.0096	.0094	.0091	.0089	.0087	.0084
-2.2	.0139	.0136	.0132	.0129	.0125	.0122	.0119	.0116	.0113	.0110
-2.1	.0179	.0174	.0170	.0166	.0162	.0158	.0154	.0150	.0146	.0143
-2.0	.0228	.0222	.0217	.0212	.0207	.0202	.0197	.0192	.0188	.0183
-1.9	.0287	.0284	.0274	.0268	.0262	.0256	.0250	.0244	.0239	.0233
-1.8	.0359	.0351	.0344	.0336	.0329	.0322	.0314	.0307	.0301	.0294
-1.7	.0446	.0436	.0427	.0418	.0409	.0401	.0392	.0384	.0375	.0367
-1.6	.0548	.0537	.0526	.0516	.0505	.0495	.0485	.0475	.0465	.0455
-1.5	.0668	.0655	.0643	.0630	.0618	.0606	.0594	.0582	.0571	.0559
-1.4	.0808	.0793	.0778	.0764	.0749	.0735	.0721	.0708	.0694	.0681
-1.3	.0968	.0951	.0934	.0918	.0901	.0885	.0869	.0853	.0838	.0823
-1.2	.1151	.1131	.1112	.1093	.1075	.1056	.1038	.1020	.1003	.0985
-1.1	.1357	.1335	.1314	.1292	.1271	.1251	.1230	.1210	.1190	.1170
-1.0	.1587	.1562	.1539	.1515	.1492	.1469	.1446	.1423	.1401	.1379
-.9	.1841	.1814	.1788	.1762	.1736	.1711	.1685	.1660	.1635	.1611
-.8	.2119	.2090	.2061	.2033	.2005	.1977	.1949	.1922	.1894	.1867
-.7	.2420	.2389	.2358	.2327	.2297	.2266	.2236	.2206	.2177	.2148
-.6	.2743	.2709	.2676	.2643	.2611	.2578	.2546	.2514	.2483	.2451
-.5	.3085	.3050	.3015	.2981	.2946	.2912	.2877	.2843	.2810	.2776
-.4	.3446	.3409	.3372	.3336	.3300	.3264	.3228	.3192	.3156	.3121
-.3	.3821	.3783	.3745	.3707	.3669	.3632	.3594	.3557	.3520	.3483
-.2	.4207	.4168	.4129	.4090	.4052	.4013	.3974	.3936	.3897	.3859
-.1	.4602	.4562	.4522	.4483	.4443	.4404	.4364	.4325	.4286	.4247
-.0	.5000	.4960	.4920	.4880	.4840	.4801	.4761	.4721	.4681	.4641

نام درس: آمار در علوم اجتماعى
 رشته تحصيلى / كد درس: علوم اجتماعى (برنامه ريزى اجتماعى - تعاون و رفاه: ۱۲۲۲۱۸۴) - (مددكارى اجتماعى: ۱۲۲۲۱۴۲) زمان آزمون (دقيقه): ۶۰ نثريخى: ۶۰
 علوم اجتماعى (تعاون و رفاه اجتماعى - پژوهشگرى علوم اجتماعى: ۱۲۲۲۰۱۹) - جامعه شناسى ((جبرانى ارشد: ۱۱۱۷۱۲۰))
 جامعه شناسى (توسعه - جامعه شناسى مسائل اجتماعى، حوزه مطالعات شهرى صنعتى (جبرانى ارشد: ۱۲۲۲۰۱۹))
 كد سرى سؤال: يك (۱) استفاده از: ماشين حساب مجاز است.

ادامه جدول ۴

z	.00	.01	.02	.03	.04	.05	.06	.07	.08	.09
.0	.5000	.5040	.5080	.5120	.5160	.5199	.5239	.5279	.5319	.5359
.1	.5398	.5438	.5478	.5517	.5557	.5596	.5636	.5675	.5714	.5753
.2	.5793	.5832	.5871	.5910	.5948	.5987	.6026	.6064	.6103	.6141
.3	.6179	.6217	.6255	.6293	.6331	.6368	.6406	.6443	.6480	.6517
.4	.6554	.6591	.6628	.6664	.6700	.6736	.6772	.6808	.6844	.6879
.5	.6915	.6950	.6985	.7019	.7054	.7088	.7123	.7157	.7190	.7224
.6	.7257	.7291	.7324	.7357	.7389	.7422	.7454	.7486	.7517	.7549
.7	.7580	.7611	.7642	.7673	.7703	.7734	.7764	.7794	.7823	.7852
.8	.7881	.7910	.7939	.7967	.7995	.8023	.8051	.8078	.8106	.8133
.9	.8159	.8186	.8212	.8238	.8264	.8289	.8315	.8340	.8365	.8389
1.0	.8413	.8438	.8461	.8485	.8508	.8531	.8554	.8577	.8599	.8621
1.1	.8643	.8665	.8686	.8708	.8729	.8749	.8770	.8790	.8810	.8830
1.2	.8849	.8869	.8888	.8907	.8925	.8944	.8962	.8980	.8997	.9015
1.3	.9032	.9049	.9066	.9082	.9099	.9115	.9131	.9147	.9162	.9177
1.4	.9192	.9207	.9222	.9236	.9251	.9265	.9279	.9292	.9306	.9319
1.5	.9332	.9345	.9357	.9370	.9382	.9394	.9406	.9418	.9429	.9441
1.6	.9452	.9463	.9474	.9484	.9495	.9505	.9515	.9525	.9535	.9545
1.7	.9554	.9564	.9573	.9582	.9591	.9599	.9608	.9616	.9625	.9633
1.8	.9641	.9649	.9656	.9664	.9671	.9678	.9686	.9693	.9699	.9706
1.9	.9713	.9719	.9726	.9732	.9738	.9744	.9750	.9756	.9761	.9767
2.0	.9772	.9778	.9783	.9788	.9793	.9798	.9803	.9808	.9812	.9817
2.1	.9821	.9826	.9830	.9834	.9838	.9842	.9846	.9850	.9854	.9857
2.2	.9861	.9864	.9868	.9871	.9875	.9878	.9881	.9884	.9887	.9890
2.3	.9893	.9896	.9898	.9901	.9904	.9906	.9909	.9911	.9913	.9916
2.4	.9918	.9920	.9922	.9925	.9927	.9929	.9931	.9932	.9934	.9936
2.5	.9938	.9940	.9941	.9943	.9945	.9946	.9948	.9949	.9951	.9952
2.6	.9953	.9955	.9956	.9957	.9959	.9960	.9961	.9962	.9963	.9964
2.7	.9965	.9966	.9967	.9968	.9969	.9970	.9971	.9972	.9973	.9974
2.8	.9974	.9975	.9976	.9977	.9977	.9978	.9979	.9979	.9980	.9981
2.9	.9981	.9982	.9982	.9983	.9984	.9984	.9985	.9985	.9986	.9986
3.0	.9987	.9987	.9987	.9988	.9988	.9989	.9989	.9989	.9990	.9990
3.1	.9990	.9991	.9991	.9991	.9992	.9992	.9992	.9992	.9993	.9993
3.2	.9993	.9993	.9994	.9994	.9994	.9994	.9994	.9995	.9995	.9995
3.3	.9995	.9995	.9995	.9996	.9996	.9996	.9996	.9996	.9996	.9997
3.4	.9997	.9997	.9997	.9997	.9997	.9997	.9997	.9997	.9997	.9998
3.5	.9998	.9998	.9998	.9998	.9998	.9998	.9998	.9998	.9998	.9998

نام درس: نظریه های جامعه شناسی (۱)

رشته تحصیلی / گد درس:

علوم اجتماعی (پژوهشگری - تعاون ۱۲۲۲۰۰۸ - برنامه ریزی ۱۲۲۲۱۸۶ - مددکاری ۱۲۲۲۱۴۴)

گد سری سؤال: یک (۱)

استفاده از: --

مجاز است.

امام خمینی (ع): این محرم و صفر است که اسلام را زنده نگه داشته است.

- کدام جامعه شناس معتقد به انقلاب اجتماعی علیه نظام سرمایه داری بود؟
الف. دورکیم ب. وبر ج. زیمل د. مارکس
- تأثیر روشن اندیشی بر نظریه جامعه شناسی چگونه بود؟
الف. غیر مستقیم و مثبت ب. مستقیم و مثبت
ج. غیر مستقیم و منفی د. مستقیم و منفی
- تکیه فیلسوفان روش اندیش بر روی کدام عامل بود؟
الف. دین ب. خرد ج. سنت د. متافیزیک
- اصطلاح «فیزیک اجتماعی» از کدام جامعه شناس است؟
الف. مارکس ب. دورکیم ج. کنت د. وبر
- از نظر دورکیم، وظیفه اصلی جامعه شناسی بررسی چه چیزی است؟
الف. طبقات اجتماعی ب. واقعیت های اجتماعی
ج. باورهای افراد د. فرهنگ
- چه چیزی مارکس را به طرف آثار اقتصاد دانان سیاسی کشاند؟
الف. دیالکتیک ب. مادی اندیشی ج. ایده آلیسم د. نقد فوئر باخ
- کدام جامعه شناس به تحلیل قضایای تنگ دامنه (خرد) توجه داشت؟
الف. مارکس ب. ابن خلدون ج. زیمل د. دورکیم
- اقتصاد سیاسی، بهبود خواهی و تکامل اجتماعی، دغدغه اصلی کدام جامعه شناسی بوده است؟
الف. آمریکایی ب. بریتانیایی ج. فرانسوی د. آلمانی
- کدام جامعه شناس، یک داروینیست اجتماعی بود؟
الف. اسپنسر ب. زیمل ج. دورکیم د. موسکا
- کدام جامعه شناس، بر نقش عوامل غیر عقلانی نظیر غرایز تأکید می کرد؟
الف. کنت ب. وبر ج. سامنر د. پاره تو
- جامعه شناسی اولیه آمریکا بیشتر تحت تأثیر افکار کدام جامعه شناس کلاسیک قرار داشت؟
الف. دورکیم ب. مارکس ج. اسپنسر د. کنت
- از چه کسی به عنوان اولین نظریه پرداز جامعه شناسی آمریکا نام می برند؟
الف. سامنر ب. لستروارد ج. کولی د. مید
- کدام دیدگاه تأثیر بیشتری بر جامعه شناسی اولیه آمریکا داشته است؟
الف. کارکرد گرایی ب. ایده آلیسم ج. داروینیسم اجتماعی د. مارکسیسم

نام درس: نظریه های جامعه شناسی (۱)

رشته تحصیلی / گد درس:

علوم اجتماعی (پژوهشگری - تعاون ۱۳۲۲۰۰۸ - برنامه ریزی ۱۳۲۲۱۸۶ - مددکاری ۱۳۲۲۱۴۴)

استفاده از: --

مجاز است.

گد سری سؤال: یک (۱)

تعداد سؤالات: تستی: ۳۰ تشریحی: --

زمان آزمون (دقیقه): تستی: ۴۵ تشریحی: --

۱۴. کدام گزینه، یکی از ویژگیهای اساسی مکتب شیکاگو در ابتدای شکل گیری، بود؟
 الف. سیاست ب. مذهب ج. فرهنگ د. اقتصاد
۱۵. چارلز کولی، امروزه در کدام حوزه جامعه شناسی مطرح می شود؟
 الف. جامعه شناسی سیاسی ب. روان شناسی اجتماعی
 ج. جامعه شناسی خرد د. جامعه شناسی کلان
۱۶. جورج هربرت مید، کدام دیدگاه، صاحب نظر عمده بود؟
 الف. کنش متقابل نمادین ب. نظریه نخبگان
 ج. ماتریالیسم تاریخی د. ایده آلیسم
۱۷. مکتب شیکاگو به لحاظ روش، بیشتر چه مطالعاتی انجام داده است؟
 الف. آماری ب. توصیفی و کیفی ج. تاریخی د. کمی
۱۸. کدام نظریه مربوط به سوروکین می باشد؟
 الف. نظریه تکاملی ب. نظریه خطی ج. نظریه چرخه ای د. نظریه تاریخی
۱۹. پارسونز از متفکران عمده کدام نظریه اجتماعی است؟
 الف. کنش متقابل نمادین ب. تضاد
 ج. مکتب شیکاگو د. کارکردی - ساختاری
۲۰. هومنز تحت تأثیر افکار کدام جامعه شناس کلاسیک قرار داشت؟
 الف. مارکس ب. کنت ج. زیمل د. پاره تو
۲۱. تأکید اصلی پدیده شناسی بر روی کدام عامل است؟
 الف. آگاهی ب. رفتار ج. نهادها د. ساختارها
۲۲. کارکردگرایی ساختاری چگونه نظریه ای است؟
 الف. خرد ب. کلان ج. تاریخی د. تضادگرا
۲۳. کدام گزینه طبق نظریه پارسونز، مسئول تطبیق و سازگاری با محیط است؟
 الف. اقتصاد ب. سیاست ج. عرف اجتماعی د. نظام اعتقادی
۲۴. از نظر مرتون، صورتهای اجتماعی به جا مانده از دوران تاریخی پیشین نشانگر چیست؟
 الف. شمول عام ب. وحدت کارکردی
 ج. گریز ناپذیری کارکردی د. بی کار کردها
۲۵. از ویژگیهای اصلی نظریه کارکردگرایی ساختاری است؟
 الف. غیر تاریخی بودن ب. توجه دگرگونی اجتماعی
 ج. توجه به تضاد د. انتقادی بودن

نام درس: نظریه های جامعه شناسی (۱)

رشته تحصیلی / کد درس:

علوم اجتماعی (پژوهشگری - تعاون ۱۲۲۲۰۰۸ - برنامه ریزی ۱۲۲۲۱۸۶ - مددکاری ۱۲۲۲۱۴۴)

استفاده از: --

مجاز است.

کد سری سؤال: یک (۱)

۲۶. طبق کدام نظریه، نظم در جامعه ناشی از اعمال زور است؟

الف. مبادله ب. کار کردگرایی ج. کشمکش د. کنش متقابل نمادین

۲۷. کدام جامعه شناس درصدد تلفیق کارکرد گرایی ساختاری و نظریه کشمکش بوده است؟

الف. پارسونز ب. هومنز ج. مرتون د. ون دن برگ

۲۸. نو کارکرد گرایی به لحاظ تأکید بر کدام عامل، متفاوت از کارکرد گرایی است؟

الف. نهاد اجتماعی ب. دگرگونی اجتماعی ج. نظم د. نظام اجتماعی

۲۹. تکیه بر کدام عنصر در نظریه دارندورف اساسی است؟

الف. نظم ب. فرهنگ ج. ارزش د. اقتدار

۳۰. کدام جامعه شناس از دیدگاه فردی و خرد به قضیه کشمکش پرداخته است؟

الف. دارندورف ب. فرانک ج. کالینز د. مارکس

www.Sanjesh3.com

نام درس: مبانی و اصول سازمان و مدیریت (مبانی مدیریت و سازماندهی - اصول مدیریت و سازماندهی)
رشته تحصیلی / گد درس: مدیریت بازرگانی (ستتی)، جبرانی ارشد (MBA، اجرایی) ۱۲۱۸۱۱۸
مدیریت صنعتی (ستتی) ۱۲۱۸۰۶۴ - کتابداری ۱۲۱۸۰۹۶ - مدیریت دولتی (ستتی، جبرانی ارشد) ۱۲۱۸۰۲۶ - مدیریت جهانگردی ۱۲۱۸۰۰۷
حسابداری (ستتی) ۱۲۱۸۰۹۱ - مهندسی صنایع (ستتی، تجمیع) ۱۲۱۸۱۰۲ - علوم اجتماعی (مددکاری اجتماعی) ۱۲۲۲۱۴۵ - اقتصاد (ستتی) ۱۲۱۸۱۸۲
علوم اجتماعی (برنامه ریزی اجتماعی تعاون و رفاه) ۱۲۲۲۱۸۷
گد سری سؤال: یک (۱)
استفاده از:
مجاز است.

امام خمینی (ره): این محرم و صفر است که اسلام را زنده نگه داشته است.

۱. کدام یک از گزینه های زیر در برگیرنده احساسات، عواطف، ارزشها، اعتقادات و منافع کارکنان است؟
الف. محیط داخلی سازمان
ب. محیط خارجی سازمان با تأثیر مستقیم
ج. محیط خارجی سازمان با تأثیر غیرمستقیم
د. دینفعان سازمان
۲. توسط کدامیک از گزینه های زیر می توانند نیازها و انگیزه های افراد را درک و آنان را به مشارکت در تصمیم گیری تشویق نمایند؟
الف. مهارت های انگیزشی
ب. مهارت های فنی
ج. مهارت های ادراکی
د. مهارت های انسانی
۳. کدامیک از گزینه های زیر از مشخصه های مدیریت بوروکراتیک می باشد؟
الف. شخصی بودن
ب. تمرکز
ج. تقسیم کار
د. وحدت فرماندهی
۴. عبارت «الگوهای رفتاری مورد انتظار از هر فرد در یکسختی» بیانگر تعریف کدامیک از گزینه های زیر است؟
الف. مدل
ب. نقش
ج. مهارت
د. یادگیری
۵. کدامیک از گزینه های زیر تعریف صحیح ارزش مورد انتظار می باشد؟
الف. ارزش مورد انتظار عبارت است از مجموع حاصلضرب احتمال وقوع شرایط محیطی در نتیجه پیش بینی شده در راه حل.
ب. ارزش مورد انتظار عبارت است از مجموع حاصلضرب احتمال وقوع شرایط محیطی در میزان زیان دهی.
ج. ارزش مورد انتظار عبارت است از مجموع حاصلضرب احتمال وقوع شرایط مخاطره در حداکثر سوددهی.
د. ارزش مورد انتظار عبارت است از مجموع حاصلضرب احتمال وقوع شرایط مخاطره در حداکثر زیان دهی.
۶. عدم رعایت کدامیک از اصول مدیریت موجب تضاد، کشمکش، ضعف انضباط و به خطر افتادن اصل اختیار در سازمان می شود؟
الف. تقسیم کار
ب. انضباط
ج. وحدت جهت
د. وحدت فرماندهی
۷. کدامیک از ویژگی های مدیریت بوروکراتیک موجب می شود که مدیران زیردستان خود را بطور عینی و بر اساس عملکرد تخصص آنان ارزشیابی کنند؟
الف. قوانین و مقررات
ب. غیرشخصی بودن
ج. ساختار سلسله مراتبی
د. ساختار اختیار
۸. کدامیک از گزینه های زیر به مفهوم کاربرد یک نگرش علمی برای حل مسایل مدیریتی است؟
الف. سیستم های اطلاعات مدیریت
ب. مدیریت عملیاتی
ج. علم مدیریت
د. نگرش سیستمی
۹. هرگاه مدیری مسئله ای را بشناسد و برای شناخت راه حل های ممکن به اندازه ای اطلاعات داشته باشد که بتواند احتمال کسب نتیجه مطلوب از هر راه حل را تخمین بزند در کدامیک از شرایط تصمیم گیری قرار دارد؟
الف. اطمینان
ب. عدم اطمینان
ج. مخاطره
د. ابهام

نام درس: مبانی و اصول سازمان و مدیریت (مبانی مدیریت و سازماندهی - اصول مدیریت و سازماندهی)
 رشته تحصیلی / کد درس: مدیریت بازرگانی (ستى)، جبرانى ارشد (MBA، اجرائی) ۱۲۱۸۱۱۸
 مدیریت صنعتی (ستى) ۱۲۱۸۰۶۴ - کتابداری ۱۲۱۸۰۹۶ - مدیریت دولتی (ستى، جبرانى ارشد) ۱۲۱۸۰۲۶ - مدیریت جهانگردی ۱۲۱۸۰۰۷
 حسابداری (ستى) ۱۲۱۸۰۹۱ - مهندسی صنایع (ستى، تجميع) ۱۲۱۸۱۰۲ - علوم اجتماعی (مددکاری اجتماعی) ۱۲۲۲۱۴۵ - اقتصاد (ستى) ۱۲۱۸۱۸۲
 علوم اجتماعی (برنامه ریزی اجتماعی تعاون و رفاه) ۱۲۲۲۱۸۷
 کد سري سؤال: یک (۱)
 استفاده از:
 مجاز است.

۱۰. متغیرهای روش تحلیل نقطه سربه سر کدامند؟

الف. تولید سود، هزینه ب. تولید، درآمد، هزینه

ج. درآمد، سود، هزینه د. هزینه ثابت، هزینه متغیر، هزینه کل

۱۱. کدامیک از گزینه‌های زیر از مزایای تصمیم‌گیری گروهی است؟

الف. افزایش مشروعیت ب. صرف وقت بیشتر ج. تسلط اقلیت د. مسئولیت مبهم

۱۲. کدامیک از گزینه‌های زیر بهترین تصمیم‌گیرنده را ایجاد می‌کند تا مدیران در محدوده آنها تصمیم‌های آتی را اتخاذ کنند؟

الف. خط مشیها ب. روشها ج. قوانین د. پروژها

۱۳. کدامیک از گزینه‌های زیر گروهی موقت از مدیران هستند که از قسمت‌های مختلف سازمان گرد هم جمع می‌شوند و مسئولیت تنظیم برنامه را بر عهده دارند؟

الف. مدیران سازمان ب. گروه ضربت برنامه ریزی

ج. متخصصان برنامه ریزی د. گروه ستاد برنامه ریزی

۱۴. در کدامیک از گزینه‌های زیر مدیران فرض می‌کنند که روندهای گذشته بدون تغییر در آینده ادامه می‌یابد؟

الف. شیوه نظرات هیئت مدیران اجرائی ب. شیوه برآورد نیروی فروش

ج. شیوه تحلیل توالی زمانی د. پیش‌بینی فروش

۱۵. در کدام فرآیند سازماندهی وظایف بطور منطقی و کارآمد تفلیق می‌شوند؟

الف. تقسیم کار ب. واحد سازی ج. هماهنگی د. فرماندهی

۱۶. ساختار ماتریسی در چه سازمانهایی کاربرد دارد؟

الف. سازمانهایی با برنامه‌های کوتاه مدت ب. سازمانهایی با برنامه‌های بلندمدت

ج. سازمانهایی با ساختار بلند د. سازمانهایی با ساختار پهن

۱۷. کدامیک از منابع قدرت بر اجبار نفوذپذیر به پذیرش قدرت دلالت دارد؟

الف. قدرت پاداش ب. قدرت اجبار ج. قدرت قانونی د. قدرت تخصص

۱۸. کدامیک از گزینه‌های زیر بین فعالیتهای مدیر و زیردستان هماهنگی ایجاد می‌کند؟

الف. هماهنگی افقی ب. هماهنگی عمودی ج. هماهنگی مورب د. هماهنگی زیاد

۱۹. چارچوب نظریه دو عاملی انگیزش با کدامیک از گزینه‌های زیر مطابقت می‌کند؟

الف. سلسله مراتب نیازهای مازلو ب. نظریه رشدیافتگی و رشد نیافتگی

ج. نظریه ای.آر.جی د. نظریه نیازهای اکتسابی

نام درس: مبانی و اصول سازمان و مدیریت (مبانی مدیریت و سازماندهی - اصول مدیریت و سازماندهی)
 رشته تحصیلی / کد درس: مدیریت بازرگانی (ستى)، جبرانى ارشد (MBA، اجرايى) ۱۲۱۸۱۱۸
 مدیریت صنعتی (ستى) ۱۲۱۸۰۶۴ - کتابداری ۱۲۱۸۰۹۶ - مدیریت دولتی (ستى، جبرانى ارشد) ۱۲۱۸۰۲۶ - مدیریت جهانگردی ۱۲۱۸۰۰۷
 حسابداری (ستى) ۱۲۱۸۰۹۱ - مهندسی صنایع (ستى، تجميع) ۱۲۱۸۱۰۲ - علوم اجتماعى (مددکاری اجتماعى) ۱۲۲۲۱۴۵ - اقتصاد (ستى) ۱۲۱۸۱۸۲
 علوم اجتماعى (برنامه ریزی اجتماعى تعاون و رفاه) ۱۲۲۲۱۸۷
 کد سرى سؤال: یک (۱)
 استفاده از:
 مجاز است.

۲۰. کدامیک از گزینه‌های زیر به معنای اقدامات و فعالیتهایی است که رهبر برای هماهنگ کردن کار اعضای گروه (سازمان) انجام می‌دهد؟

الف. نقش رهبری ب. سبک رهبری ج. رفتار رهبری د. وظیفه رهبری

۲۱. کدامیک از گزینه‌های زیر در مورد هدفهای ساختار سازمانی صحیح است؟

الف. توزیع اطلاعات به مدیران مربوطه تا میزان آگاهی آنان هنگام تصمیم‌گیری افزایش یابد.

ب. جهت دادن اطلاعات به سوی مدیران مربوطه تا میزان عدم اطمینان آنان هنگام تصمیم‌گیری کاهش یابد.

ج. تعیین و کنترل اختیار برای تصمیم‌گیری به طور موثر به صورتی که اعضای سازمان بتوانند بدون دردسر و با انسجام در هر سطحی برنامه‌های خود را اجرا کنند.

د. توزیع روابط میان واحدهای کاری به طوری که اطمینان حاصل شود که کلیه کارها به شیوه‌ای منظم و مرتب واگذار و اجرا شده است.

۲۲. کدامیک از گزینه‌های زیر بیانگر غایت اساسی سازمان برای موجودیت آن می‌باشد؟

الف. اهداف سازمانی ب. خط‌مشی سازمانی ج. بیانیه سازمانی د. مأموریت سازمانی

۲۳. وسیع‌تر یا محدودتر بودن حیطه نظارت به کدامیک از عوامل زیر بستگی دارد؟

الف. تمرکز و عدم تمرکز ب. وحدت فرماندهی ج. پیچیدگی کار د. سلسله مراتب

۲۴. زنجیره فرماندهی بر کدام دو اصل استوار است؟

الف. وحدت فرماندهی، حیطه نظارت

ج. وحدت فرماندهی، سلسله مراتب

۲۵. وقتی سازمان از پیچیدگی خاص و کثرت وظایف برخوردار باشد کدام ستاد ضرورت پیدا می‌کند؟

الف. ستاد عمومی ب. ستاد شخصی ج. ستاد تخصصی د. ستاد مشورتی

۲۶. کدامیک از گزینه‌های زیر بر نیازهای درونی که موجب برانگیختن رفتار می‌شود، تأکید دارد؟

الف. نظریه‌های ابتدایی

ج. نظریه‌های فرایندی

۲۷. این عبارت تعریف کدام گزینه زیر است؟

«افراد به نوبت در مشاغل مختلف می‌گردند و ضروری نیست که فقط یک کار آسان و تخصصی شده را در مدت طولانی انجام دهند.»

الف. چرخش کار ب. توسعه شغل ج. غنی‌سازی شغل د. دقت کاری

۲۸. طبق نظر فیدلر در صورتی که موقعیت بسیار مطلوب و بسیار نامطلوب باشد کدام سبک رهبری موثر خواهد بود؟

الف. آمرانه ب. رابطه مدار ج. وظیفه مدار د. انسان گرا

۲۹. در نظریه چرخه زندگی وقتی سبک رهبری هم رفتار آمرانه و هم رفتار حمایت کننده دارد نمایانگر کدام سبک رهبری است؟

الف. آمرانه ب. متقاعد کننده ج. مشارکتی د. تفویضی

نام درس: مبانی و اصول سازمان و مدیریت (مبانی مدیریت و سازماندهی - اصول مدیریت و سازماندهی)
رشته تحصیلی / کد درس: مدیریت بازرگانی (ستتی)، جبرانی ارشد (MBA، اجرایی) ۱۲۱۸۱۱۸
مدیریت صنعتی (ستتی) ۱۲۱۸۰۶۴ - کتابداری ۱۲۱۸۰۹۶ - مدیریت دولتی (ستتی، جبرانی ارشد) ۱۲۱۸۰۲۶ - مدیریت جهانگردی ۱۲۱۸۰۰۷
حسابداری (ستتی) ۱۲۱۸۰۹۱ - مهندسی صنایع (ستتی، تجميع) ۱۲۱۸۱۰۲ - علوم اجتماعی (مددکاری اجتماعی) ۱۲۲۲۱۴۵ - اقتصاد (ستتی) ۱۲۱۸۱۸۲
علوم اجتماعی (برنامه ریزی اجتماعی تعاون و رفاه) ۱۲۲۲۱۸۷
کد سری سؤال: یک (۱)
استفاده از: مجاز است.

۳۰. کدام یک از انواع ارتباطات به افراد اجازه می دهد که با سرعت دلخواه از اطلاعات استفاده کنند و هر قسمت از آن را که دشوار است دوباره تکرار کنند؟

الف. کتبی ب. غیرکلامی ج. شفاهی د. الکترونیکی

۳۱. فرآیندی که در آن اطلاعات را به شکلی در می آورند تا سایرین بتوانند آن را دریافت و درک کنند، چه نامیده می شود؟

الف. رمزگذاری ب. رمزگشایی ج. بازخورد د. پارازیت

۳۲. در کدام شبکه از الگوهای ارتباط غیررسمی احتمال تحریف پیام ها بیشتر است؟

الف. شبکه خوشه ای ب. شبکه رشته ای ج. شبکه تصادفی د. شبکه تابشی

۳۳. هدایت سرپرست چه نوع نظارتی است؟

الف. نظارت آینده نگر ب. نظارت همزمان ج. نظارت راهکاری د. نظارت گذشته نگر

۳۴. کدامیک از موارد زیر جزء موانع فردی خلاقیت است؟

الف. قوانین ب. آداب و رسوم ج. مطابقت د. عدم انعطاف پذیری

۳۵. کدامیک از گزینه های زیر «فرآیندی است که اجرای موفقیت آمیز برنامه ها را در سطح واحدها، با توجه به عوامل ویژه داخلی و خارجی که بر چنین برنامه هایی تاثیر دارند، تضمین می کند» می باشد؟

الف. نظارت گذشته نگر ب. نظارت راهبردی ج. نظارت راهکاری د. نظارت عملیاتی

۳۶. در فرآیند نظارت کارآمد، زمانی که مغایرتی بین عملکرد و استاندارد مشاهده شود و بخواهند عملکرد سازمانی را در جهت استانداردها پیش ببرند، چه اقدامی صورت می گیرد؟

الف. تأیید عملکرد ب. تغییر سازمانها ج. سنجش عملکرد د. اقدام اصلاحی

۳۷. کدامیک از گزینه های زیر جزء شیوه های همکاری خلاق گروهی محسوب می شود؟

الف. فن دلفی ب. ملاقاتهای الکترونیکی

ج. تلفیق متجانسها د. توفان مغزی

۳۸. اولین مرحله فرآیند نظارت کدامیک از گزینه های زیر می باشد؟

الف. مقایسه عملکرد با استاندارد ب. تعیین استانداردها

ج. سنجش عملکرد د. اقدام کردن

۳۹. کدامیک از گزینه های زیر نشان دهنده مراحل رمزگشایی است؟

الف. درک پیام، تفسیر پیام ب. دریافت پیام، تفسیر پیام

ج. تفسیر پیام، دریافت پیام د. دریافت پیام، درک پیام

۴۰. روانشناسان اعتقاد دارند که در کدام مرحله فرآیند خلاقیت ذهن ناخودآگاه شروع به فعالیت می کند؟

الف. اشراق ب. اثبات ج. نهفتگی د. آمادگی

نام درس: کارآفرینی - (کارآفرینی و توانمندی سازی)
 رشته تحصیلی/ گد درس: علوم اجتماعی (برنامه ریزی و رفاه اجتماعی ۱۳۳۱۸۸)
 مدیریت بازرگانی (تجميع): ۱۳۳۵۰۴۶
 گد سری سؤال: یک (۱)
 استفاده از: --
 مجاز است.

امام خمینی (ره): این محرم و صفر است که اسلام را زنده نگه داشته است.

۱. کدامیک از گزینه های ذیل مفهوم واژه کارآفرینی می باشد؟
 الف. متعهد شدن ب. مخاطره ج. کسب و کار د. ریسک
۲. در کدامیک از ویژگی های کارآفرینان، این عقیده که شانس یا سرنوشت زندگی شخصی فرد را کنترل نمی کند؛ تاکید گردیده است؟
 الف. نیاز به موفقیت ب. استقلال طلبی ج. تحمل ابهام د. کانون کنترل درونی
۳. در کدامیک از ویژگی های کارآفرینان، کنترل بر سرنوشت خویش مطرح گردیده است؟
 الف. نیاز به موفقیت ب. استقلال طلبی ج. تحمل ابهام د. مخاطره پذیری
۴. ارتباط شفاهی جزء کدامیک از مهارت های ۳ گانه مورد نیاز کارآفرینان می باشد؟
 الف. مهارت های فنی ب. مهارت های مدیریت ج. مهارت های کسب و کار د. مهارت های فردی
۵. فرآیندی که کارآفرین طی می کند تا فعالیت کارآفرینانه ای را به طور آزاد به ثمر برساند، جزء کدامیک از انواع کارآفرینی می باشد؟
 الف. کارآفرینی مستقل ب. کارآفرینی درون سازمان ج. کارآفرینی سازمانی د. کارآفرینی فردی
۶. کدامیک از عناصر کارآفرین خارج از کنترل مدیریت می باشد؟
 الف. افراد ب. فرصت ج. زمینه د. معاطه یا داد و ستد
۷. در کدامیک از کارآفرینی ها، تلاش می شود تا ارزشهای حاکم بر جامعه که منبعث از باورهای دینی و سیره علمی و نظری بزرگان دینی است در فعالیتهای کارآفرینی تبلور یابد؟
 الف. کارآفرینی فردی ب. کارآفرینی سازمانی ج. کارآفرینی مذهبی د. کارآفرینی ارزشی
۸. فرآیند ایجاد هر چند جدیدی که برای فرد، گروه، سازمان، صنعت یا یک اجتماع ارزش محلی داشته باشد جزء کدام دسته بندی ذیل است؟
 الف. ابتکار ب. خلاقیت ج. نوآوری د. ابداع
۹. در کدامیک از مراحل فرآیند خلاقیت، افراد خلاق ضمیر ناخودآگاه را صرف تأمل روی مقادیر مشابه اطلاعاتی می کنند که طی دوره آمادگی بدست می آید؟
 الف. مرحله گردآوری دانش و اطلاعات ب. فرآیند پرورش ج. تجربه ایده د. ارزیابی و پیاده سازی
۱۰. تعداد بهینه افراد در جلسه تحریک مغزی (ذهن انگیزی) چند نفر است؟
 الف. ۵-۱۲ ب. ۱۰-۱۲ ج. ۱-۵ د. ۵-۱۰

نام درس: کارآفرینی - (کارآفرینی و توانمندی سازی)
 رشته تحصیلی: گد درس: علوم اجتماعی (برنامه ریزی و رفاه اجتماعی ۱۲۳۲۱۸۸)
 مدیریت بازرگانی (تجميع): ۱۲۳۵۰۴۶
 گد سری سؤال: یک (۱)
 استفاده از: --
 مجاز است.

۱۱. واژه combine در صورت تطبیقی اسکمپر یعنی چه؟
- الف. چه چیزی را می توان جایگزین کرد؟
 ب. چه چیزی را می توان با آن ترکیب کرد؟
 ج. وفق دادن
 د. تغییر دادن، چرخش جدید
۱۲. در کدام یک از تکنیک های کارآفرینی، افراد به علت شرم و خجالت نمی توانستند بعضی از ایده هایشان را مطرح نمایند؟
- الف. گردش تخیلی
 ب. تکنیک دلفی
 ج. گروه اسمی
 د. تکنیک DOIT
۱۳. عوامل فرهنگی جزء کدامیک از انواع موانع خلاقیت محسوب می شود؟
- الف. موانع محیطی خلاقیت
 ب. موانع سازمانی
 ج. موانع فرهنگی
 د. موانع فردی
۱۴. انزوا و گوشه گیری مدیریت ارزش جزء کدامیک از انواع موانع خلاقیت محسوب می شود؟
- الف. موانع محیطی
 ب. موانع سازمانی
 ج. موانع فرهنگی
 د. موانع فردی
۱۵. تبلیغات جدید جزء کدامیک از انواع نوآوری می باشد؟
- الف. نوآوری مبتنی بر بازار
 ب. نوآوری مبتنی بر محصول
 ج. نوآوری مبتنی بر فرآیند
 د. نوآوری سازمانی
۱۶. در کدامیک از انواع استراتژی های نوآوری، سازمانها محصولات جدیدی نمی سازند مگر بر حسب سفارش مشتری؟
- الف. استراتژی تهاجمی
 ب. استراتژی دفاعی
 ج. استراتژی وابسته
 د. استراتژی تقلیدی
۱۷. نوآوری هایی که تنها با ارائه راه حل های واقعی که از بین چند انتخاب گزینش شده اند بوجود آمده اند جزء کدامیک از سطوح نوآوری می باشد؟
- الف. سطح یک
 ب. سطح دو
 ج. سطح سه
 د. سطح چهار
۱۸. نوآوری در سطح دو، چند درصد از نوآوری ها را تشکیل می دهند؟
- الف. ۳۲ درصد
 ب. ۴۵ درصد
 ج. ۱۸ درصد
 د. ۴ درصد
۱۹. شرکت های کوچک و متوسط (SME) جزء کدامیک از شرکتهای ذیل می باشد؟
- الف. شرکتهای تا ۹ نفر
 ب. شرکتهای ۹۹-۱۰ نفر
 ج. شرکتهای زیر ۵۰۰ نفر
 د. شرکتهای بیش از ۵۰۰ نفر
۲۰. جمله «داریی ارزشمندی که برای ما مزیت رقابتی ایجاد می کند، کارکنان ما هستند» از چه کسی است؟
- الف. جک ولش
 ب. مدیرعامل شرکت کرایسلر
 ج. مدیرعامل شرکت ساوت وست
 د. مدیرعامل بنیاد کیفیت
۲۱. در کدام مرحله توسعه شرکت باید فلسفه عمومی، ماموریت، حوزه دید و جهت گیری شرکت مشخص شود؟
- الف. فعالیتهای آغازین
 ب. رشد
 ج. ثبات و پایداری
 د. نوآوری یا افول
۲۲. برنامه های آموزشی که توسعه تاسیس شرکت را پوشش می دهد جزء کدامیک از انواع دوره های آموزش کارآفرینی است؟
- الف. دسته اول
 ب. دسته دوم
 ج. دسته سوم
 د. دسته چهارم

تعداد سوالات: تستی: ۳۰ تشریحی: --

زمان آزمون (دقیقه): تستی: ۴۵ تشریحی: --

نام درس: کارآفرینی - (کارآفرینی و توانمندی سازی)

رشته تحصیلی/گد درس: علوم اجتماعی (برنامه ریزی و رفاه اجتماعی ۱۳۳۱۸۸)

مدیریت بازرگانی (تجمیع): ۱۳۳۵۰۴۶

استفاده از: --

کد سری سؤال: یک (۱)

مجاز است.

۲۳. برنامه توسعه آموزش کارآفرینی در کدام دسته رخ می دهد؟

الف. دسته اول ب. دسته دوم ج. دسته سوم د. دسته چهارم

۲۴. کاستن از شدت جریان عبور فرصت در کدامیک از ابعاد ذیل رخ می دهد؟

الف. گرایش استراتژیک ب. تعهد به فرصت ج. فرآیند تعهد منابع د. ساختار مدیریت

۲۵. پنجره های کوچک تصمیم در کدامیک از ابعاد ذیل رخ می دهد؟

الف. گرایش استراتژیک ب. تعهد به فرصت ج. فرآیند تعهد به منابع د. ساختار مدیریت

۲۶. چند درصد کارآفرینان مستقل در مقطع کارشناسی ارشد تحصیلات داشته اند؟

الف. ۲۱ درصد ب. ۶۸ درصد ج. ۵۰ درصد د. ۱۰ درصد

۲۷. در کدام استراتژی کارآفرینی شرکت، کنون توجه به نیروی انسانی متمرکز می شود؟

الف. کارآفرینی اداری ب. کارآفرینی فرصت گرایانه

ج. کارآفرینی تقلیدی د. کارآفرینی اکتسابی

۲۸. در کدام استراتژی کارآفرینی شرکتی، شرکت ها به ایجاد رشد و توسعه واحدهای مستقل درون سازمان خود می پردازد؟

الف. کارآفرینی اداری ب. کارآفرینی فرصت گرایانه

ج. کارآفرینی تقلیدی د. کارآفرینی پرورشگاهی

۲۹. نوآوری های که ساختار یک سازمان یا فرآیندهای اداری آن را تغییر می دهند چه نامیده می شود؟

الف. نوآوری های فناوری ب. نوآوری های اداری

ج. نوآوری های جانبی د. نوآوری های محیطی

۳۰. آخرین خصوصیت که در استراتژی کارآفرینانه در سازمان ها وجود دارد کدام است؟

الف. ویژگی بنیادی ب. داشتن روحیه فراتر از توانایی بالفعل

ج. گروه گرایی د. توانایی یادگیری

نام درس: مبانی مطالعات فرهنگی

رشته تحصیلی/کد درس: علوم اجتماعی - برنامه ریزی اجتماعی ۱۲۲۲۱۸۹

تعداد سوالات: تستی: ۳۰ تشریحی: --

زمان آزمون (دقیقه): تستی: ۴۵ تشریحی: --

کد سری سؤال: یک (۱)

استفاده از: --

مجاز است.

امام خمینی^(ع): این محرم و صفر است که اسلام را زنده نگه داشته است.

۱. هنگامی که فرهنگ تبدیل بر امری خودمانی و درونی می شود، این مسئله حاصل چه امری است؟
 الف. حیات اجتماعی ب. حیات فرهنگی ج. حیات فردی د. حیات تاریخی
۲. کدامیک از موارد زیر جزء پیش فرض های اساسی فرهنگ از بیرون می باشد؟
 الف. فرهنگ مادی ب. قومداری ج. دانش مداری د. وحدت فرهنگی
۳. کدامیک از مفاهیم زیر اشاره به نوع رابطه میان این جهانها را توضیح می دهد؟
 الف. توسعه ب. پیشرفت ج. تطور د. اشاعه
۴. به نظر کدام اندیشمند تفاوت اساسی میان گروه های انسانی از نوع فرهنگی است نه نژادی؟
 الف. تایلور ب. مالینوفسکی ج. بوآس د. براون
۵. کدام اندیشمند مطالعه نژاد و رابطه آن را با مسائلی زیستی در مطالعه فرهنگ لازم و ضروری می داند؟
 الف. بوآس ب. تایلور ج. مالینوفسکی د. کوش
۶. در تعریف کدام نوع از فرهنگ توجه «به همسانی مشخص میان جامعه و فرهنگ» شده است؟
 الف. تعریف سنتی از فرهنگ ب. تعریف مدرن از فرهنگ
 ج. نگاه از بیرون به فرهنگ د. نگاه از درون به فرهنگ
۷. در طول کدام قرن بحث درباره فرهنگ کمی دچار تغییر شده است؟
 الف. قرن هیجدهم ب. قرن نوزدهم ج. قرن هفدهم د. قرن بیستم
۸. به نظر کدام جامعه شناس فرهنگ در جریان استفاده هدفمند از اشیاء شکل یافته است؟
 الف. وبر ب. زیمل ج. پارسونز د. مرتن
۹. به نظر کدام اندیشمند «مادر جامعه ای زندگی می کنیم که ابژه ها در عمل نشانه و نشانه ها، ابژه می شوند»؟
 الف. ترنر ب. هبیدج ج. لوفور د. دورینگ
۱۰. به نظر کدام اندیشمندان انسانها می توانند از طریق نمادها که در توسعه فرهنگ مهم اند ارتباط برقرار سازند؟
 الف. انسان شناسان ب. جامعه شناسان ج. روانشناسان د. تاریخ شناسان
۱۱. از نظر تاریخی کدام نظریه در ساماندهی حوزه مطالعات فرهنگی کمتر مشارکت مستقیم داشته است؟
 الف. مکتب فرانکفورت ب. مکتب تضاد
 ج. مکتب کارکردگرایی ساختی د. کنش متقابل نمادین و تفسیری
۱۲. در مطالعات فرهنگی طرح زندگی روزمره در دوره معاصر بیشتر به چه چیزی توجه کرده است؟
 الف. معنا سازی ب. واقعیت عینی ج. قدرت و مقاومت د. گفتمان انتقادی
۱۳. به نظر کدام اندیشمند معناشناسی در فرهنگ چون زندگی علائم در جامعه است؟
 الف. ویلیامز ب. بارتز ج. هال د. هبیدج

نام درس: مبانی مطالعات فرهنگی

رشته تحصیلی / کد درس: علوم اجتماعی - برنامه ریزی اجتماعی ۱۲۲۲۱۸۹

تعداد سوالات: تستی: ۳۰ تشریحی: --

زمان آزمون (دقیقه): تستی: ۴۵ تشریحی: --

کد سری سؤال: یک (۱)

استفاده از: --

مجاز است.

۱۴. تاکید بر کدام نوع فرهنگ که توسط بزرگان جامعه تولید می شود، جهت گیری خاصی به مطالعات فرهنگی می دهد؟
 الف. فرهنگ عامه ب. فرهنگ طبقاتی ج. فرهنگ رسانه ای د. فرهنگ نخبگان
۱۵. به نظر کدام اندیشمند فرهنگ حاصل تجربه اجتماعی و فردی مثل جریان رود قابل تغییر و روان است؟
 الف. تامپسون ب. هوگارت ج. هورکهایمر د. بارتز
۱۶. کدام مفهوم کلیدی برای تولید و باز تولید مفهوم هژمونی معرفی شده بود؟
 الف. فرهنگ عامه ب. مطالعات فرهنگی ج. تکثر فرهنگی د. پویایی فرهنگی
۱۷. کدام مفهوم برداشتی نظری از فرهنگ درباره طبقه اجتماعی است؟
 الف. فرهنگ عامه ب. صنعت فرهنگی ج. سرمایه فرهنگی د. طبقه فرهنگی
۱۸. آراء و اندیشه کدام اندیشمند در حوزه پسا ساختارگرایی قابل بررسی است؟
 الف. لوفور ب. کارنیو ج. گیدنز د. بورديو
۱۹. انجام مطالعات فرهنگی از نظر روشی و بینشی چه نوع روشی است؟
 الف. ترکیبی - تلفیقی ب. ترکیبی - عمل گرایی ج. ذهنی - عینی د. تلفیقی - ذهنی
۲۰. فرهنگ عامه یا فرهنگ مردمی در اندیشه کدام اندیشمند اهمیت یافته است؟
 الف. ترنر ب. لويس ج. بورديو د. گیدنز
۲۱. به نظر کدام اندیشمند «ایده ها باید مصرف شوند نه اشیاء»؟
 الف. هورکهایمر ب. میلز ج. بودریا د. گروسبرگ
۲۲. در دیدگاه فیسک کدام نوع فرهنگ «فرهنگ بی قدرتها و زیر سلطه هاست»؟
 الف. نخبگان ب. صنعتی ج. مقاومت د. عامه
۲۳. به نظر بودریار کدام مورد زیر جزء موضوعات فرهنگی و معنایی است و تاکید بر نشانه های فرهنگی می کند؟
 الف. تولید ب. قدرت ج. مصرف د. تبلیغات
۲۴. در جامعه مصرفی تمام کالاها دارای چه ارزشهایی می باشند؟
 الف. کارکردی - فرهنگی ب. ساختاری - فرهنگی ج. اجتماعی - فرهنگی د. کارکردی - اجتماعی
۲۵. به نظر باکاک کدام پدیده زیر در جامعه امروز تبدیل به یک مرام شده است؟
 الف. صنعت فرهنگی ب. مصرف ج. تولید د. تبلیغات کالایی
۲۶. مصرف در جامعه امروز مصداق کدام مفهوم زیر می تواند قلمداد شود؟
 الف. سرمایه فرهنگی ب. کنش متقابل نمادین ج. سبک زندگی د. کنش متقابل اجتماعی
۲۷. به نظر باکاک کدام عامل منجر به افزایش آگاهی در استفاده از مد شده است؟
 الف. مصرف تظاهری ب. طبقه اجتماعی ج. زندگی در شهر د. تظاهر مالی
۲۸. در دیدگاه مکتب فرانکفورت کدام پدیده زیر ابزاری جهت باز تولید نظام سلطه سرمایه داری است؟
 الف. رسانه های جمعی ب. مصرف ج. تولید د. دولت

نام درس: مبانی مطالعات فرهنگی

رشته تحصیلی/کد درس: علوم اجتماعی - برنامه ریزی اجتماعی ۱۲۲۱۸۹

تعداد سوالات: تستی: ۳۰ تشریحی: --

زمان آزمون (دقیقه): تستی: ۴۵ تشریحی: --

کد سری سؤال: یک (۱)

استفاده از: --

مجاز است.

۲۹. جدایی کدام پدیده‌های زیر منجر به جدایی حوزه عمومی از قلمرو خصوصی شده است؟

الف. ملت - دولت ب. جامعه - دولت ج. جامعه - ملت د. مصرف - تولید

۳۰. کدام مفهوم در مقام یک ایده نیز کاملاً نهادینه شده است؟

الف. فرهنگ ب. ایدئولوژی ج. محصولات فرهنگی د. عموم

www.Sanjesh3.com

نام درس: روش تحقیق نظری
 رشته تحصیلی / کد درس: علوم اجتماعی (پژوهشگری - تعاون ۱۲۲۲۰۲۱ - سمدکاری ۱۲۲۲۱۴۷)
 علوم اجتماعی (برنامه ریزی ۱۲۲۲۱۹۰ - جبرانی ارشد کلیه گرایشها ۱۲۲۲۰۲۱)
 کد سری سؤال: یک (۱) استفاده از: -- مجاز است.

امام خمینی^(ره): این محرم و صفر است که اسلام را زنده نگه داشته است.

۱. در مطالعات میدانی، تحقیق معمولاً با چه نوع سؤالاتی آغاز می‌شود؟

الف. سؤالات بسته ب. سؤالات آشکار ج. سؤالات باز د. سؤالات غیر حساس

۲. کدامیک از مطالعات بر نگرش‌ها، عقاید و پاره‌ای اطلاعات درباره شرایط زندگی افراد متمرکز است؟

الف. مطالعه میدانی ب. مطالعه موردی ج. مطالعه آزمایشی د. پیمایش

۳. کدامیک از تحقیقات، مشخصه انسان شناسان می‌باشد؟

الف. مطالعه میدانی ب. مطالعه آزمایشی ج. پیمایش د. مطالعه موردی

۴. در مدل فرایند علمی و التروالاس، نیمه قبلی فرایند تحقیق با کدام مرحله آغاز می‌گردد؟

الف. فرضیه‌ها ب. مشاهدات ج. نظریه‌ها د. استنتاج منطقی

۵. اصلی ترین منبع گردآوری اطلاعات کدام است؟

الف. افراد ب. گروهها ج. سازمانها د. دولتها

۶. کدام مورد از معیارهای انتخاب نهائی موضوع تحقیق می‌باشد؟

الف. موضوع باید قابل تحقیق باشد. ب. موضوع باید مرتبط با حوزه کاری محقق باشد.

ج. موضوع باید مورد علاقه محقق باشد. د. تحقیق باعث افزایش شناخت‌مان از جامعه گردد.

۷. هدف طرحی که در پی آزمون نظر خاصی در مورد علت رویدادها و شرایط فزونی یا کاهش پدیده‌هاست، چیست؟

الف. توصیف ب. تبیین ج. اکتشاف د. مقایسه

۸. کدام مورد جزو مراحل تبدیل موضوع به مسأله تحقیق نمی‌باشد؟

الف. تعیین هدف تحقیق ب. توجه به جوانب سؤال برانگیز موضوع

ج. بیان موضوع به صورت یک رشته سؤالات د. تعیین روش خاص تحقیق

۹. در تحقیقات اجتماعی بیشتر از کدام واحد تحلیل استفاده می‌شود؟

الف. افراد ب. گروهها ج. برنامه‌ها د. سازمانها

۱۰. کدام مورد گویای تقلیل گرایی روانشناختی است؟

الف. نتیجه گیری درباره افراد براساس واحدهای تحلیل گروهی

ب. تبیین صرف پدیده‌های اجتماعی براساس اقتصاد

ج. تبیین پدیده اجتماعی برحسب خصوصیات روانی، فردی

د. نتیجه گیری رفتار گروهها براساس رفتار افراد

۱۱. مهمترین معیار درستی سنجش چیست؟

الف. شاخص‌ها ب. اعتبار ج. روش تحقیق د. پایایی

۱۲. روش معمول در تعیین اعتبار معیار، استفاده از کدام روش می‌باشد؟

الف. اعتبار سازه ب. اعتبار پیش بین ج. بررسی دقیق سنجه د. همبستگی سنجش با معیار

نام درس: روش تحقیق نظری

تعداد سوالات: تستی: ۴۰ تشریحی: --

رشته تحصیلی / کد درس: علوم اجتماعی (پژوهشگری - تعاون ۱۲۲۲۰۲۱ - سمدکاری ۱۲۲۲۱۴۷)

زمان آزمون (دقیقه): تستی: ۵۵ تشریحی: --

علوم اجتماعی (برنامه ریزی ۱۲۲۲۱۹۰ - جبرانی ارشد کلیه گرایشها ۱۲۲۲۰۲۱)

استفاده از: --

مجاز است.

کد سری سؤال: یک (۱)

۱۳. کدام گزینه در مورد پایائی صحیح می باشد؟
- الف. هر چه مدت تغییر وجهه نظرها بیشتر باشد، پایائی کمتر خواهد بود.
 ب. پرسش های آسان، پاسخهای ناپایائی در پی خواهد داشت.
 ج. هر چه مدت تغییر وجهه نظرها کمتر باشد، پایائی کمتر خواهد بود.
 د. استفاده از معرف های چندگانه برای یک مفهوم، پایائی سنجش را پائین خواهد آورد.
۱۴. مقایسه گویه های هم سنگ در یک آزمون چه خوانده می شود؟
- الف. سنجش استواری
 ب. سنجش مکرر
 ج. سنجش هم ارزی
 د. آزمون - آزمون مجدد
۱۵. رایج ترین شکل متغیرهای ترتیبی چه هستند؟
- الف. مقیاس های روان شناختی
 ب. گویه های نگرشی
 ج. گویه های رتبه ای
 د. طبقات اجتماعی
۱۶. پرکاربردترین مقایس در تحقیقات پیمایشی کدام مقیاس است؟
- الف. مقیاس لیکرت
 ب. مقیاس ترستون
 ج. مقیاس بوگاردوس
 د. مقیاس گاتمن
۱۷. کدام مقیاس شامل گویه هایی است که تعدادی داور برای سنجش یک مفهوم انتخاب کرده اند؟
- الف. مقیاس لیکرت
 ب. مقیاس ترستون
 ج. مقیاس گاتمن
 د. مقیاس بوگاردوس
۱۸. هدف از نمونه گیری احتمالی چیست؟
- الف. پائین آوردن هزینه ها
 ب. فراهم آوردن توانایی استنباط دقیق درباره جمعیتی بزرگ
 ج. صرفه جوئی در وقت
 د. بالا بردن میزان دقت تحقیق
۱۹. چند درصد از میانگین های نمونه در محدوده دو خطای استاندارد از میانگین کل قرار می گیرند؟
- الف. ۶۸/۲۶ درصد
 ب. ۹۵/۴۴ درصد
 ج. ۹۹ درصد
 د. ۹۹/۵ درصد
۲۰. در کدامیک از شیوه های نمونه احتمالی، ترکیب دو شیوه نمونه گیری صورت می گیرد؟
- الف. نمونه گیری سیستماتیک
 ب. نمونه گیری تصادفی
 ج. نمونه گیری طبقه بندی شده
 د. نمونه گیری ساده
۲۱. پایه و اساس خوشه ها در نمونه گیری خوشه ای کدام مورد است؟
- الف. مشخصات افراد
 ب. گروه های ناهمگن و غیر متجانس
 ج. عناصری از واحدهای نمونه گیری
 د. انواع قابل مقایسه سازمانهای اجتماعی
۲۲. در کدامیک از شیوه های نمونه گیری، چارچوب نمونه گیری برای انتخاب نمونه وجود ندارد؟
- الف. نمونه گیری سهمیه ای
 ب. نمونه گیری طبقه بندی شده
 ج. نمونه گیری خوشه ای
 د. نمونه گیری تصادفی
۲۳. دو شیوه اصلی انجام مصاحبه کدام است؟
- الف. حضوری و غیرحضوری
 ب. حضوری و تلفنی
 ج. هدف مند و غیر هدف مند
 د. متمرکز و غیرمتمرکز
۲۴. کدام مورد جزو عوامل مؤثر بر انتخاب شکل مناسب اجرای پیمایش نمی باشد؟
- الف. نوع موضوع
 ب. مسأله تحقیق
 ج. منابع تحقیق
 د. علاقه محقق

نام درس: روش تحقیق نظری
 رشته تحصیلی: / گد درس: علوم اجتماعی (پژوهشگری - تعاون ۱۲۲۲۰۲۱ - سمدکاری ۱۲۲۲۱۴۷)
 علوم اجتماعی (برنامه ریزی ۱۲۲۲۱۹۰ - جبرانی ارشد کلیه گرایشها ۱۲۲۲۰۲۱)
 کد سری سؤال: یک (۱) استفاده از: -- مجاز است.

۲۵. در کدام مورد از انواع سؤالات پاسخگو محدود به انتخاب پاسخی یگانه از فهرستی معین می‌شود؟
- الف. سؤالات بسته ب. سؤالات باز ج. سؤالات مشروط د. سؤالات قالبی
۲۶. هدف اصلی از پیش آزمون رسمی، کدام مورد است؟
- الف. بررسی سؤالات بدون پاسخ و حذف آنها ب. بررسی پاسخ‌های نادرست و حذف آنها
- ج. بررسی الگوی پاسخها و مناسب بودن ترکیب پرسش‌نامه د. بررسی پرسش‌هایی که باعث پاسخهای یکدست شده است.
۲۷. «اگر مصاحبه‌گری ببیند وضعیت رو به وخامت است، باید درباره قطع یا ادامه مصاحبه تصمیم بگیرد.» این جمله گویای کدامیک از اصول مصاحبه‌گری است؟
- الف. تقلیل تأثیر خصوصیات شخصی مصاحبه‌گر ب. تمسک به عقل سلیم
- ج. شناخت مصاحبه د. تعهد به انجام کامل مصاحبه
۲۸. انتخاب موضوع در تحلیل محتوا باید متناسب با چه موردی باشد؟
- الف. محتوای مورد تحلیل ب. اعتبار و پایایی ج. زمینه مورد تحلیل د. روش تحلیل
۲۹. برای افزایش اعتبار در تحلیل محتوا، چه کاری انجام می‌دهیم؟
- الف. موارد بیشتری را مطالعه و بررسی می‌نمائیم. ب. تعادل دقیقی بین محتوای مورد مطالعه و پرسش‌ها برقرار می‌نمائیم
- ج. تحقیق و بررسی را در زمان دیگری دوباره انجام می‌دهیم. د. از محققین بیشتری برای تحلیل داده‌ها استفاده می‌نمائیم.
۳۰. اولین اصل برای تشکیل نظام کدگذاری کدام مورد است؟
- الف. کدگذاری با دقت صورت گیرد. ب. پردازش دقیق صورت گیرد.
- ج. کدگذاری دقیق تعریف شود. د. کدگذاری توسط افراد متخصص صورت گیرد.
۳۱. کدگذاری سؤالات باز، جزء کدام معیارهای کدگذاری می‌باشد؟
- الف. معیارهای ذهنی ب. معیارهای نظری ج. معیارهای کیفی د. معیارهای تجربی
۳۲. کدام گزینه در مورد پرسش‌های مطلق صحیح می‌باشد؟
- الف. متضمن رشته‌ای از پاسخهای ترتیبی است. ب. دارای پاسخهای دوشقی است.
- ج. دارای رشته‌ای از پاسخهای بدون ترتیب است. د. پاسخ آنها مستقیماً با اعداد داده می‌شود.
۳۳. یکی از راههای کدگذاری مجدد متغیرها، شیوه ملاحظات تجربی است، کدام مورد گویای این مفهوم می‌باشد؟
- الف. برحسب پاسخهای ارائه شده، متغیر مجدداً طبقه بندی می‌شود. ب. متغیر مجدداً کدگذاری می‌شود.
- ج. طبقات متغیر به تعداد معقول تری تقلیل می‌یابد. د. از متغیرهای اولیه، متغیرهای جدیدی ارائه می‌شود.

نام درس: روش تحقیق نظری
 رشته تحصیلی / کد درس: علوم اجتماعی (پژوهشگری - تعاون ۱۲۲۲۰۲۱ - سمدکاری ۱۲۲۲۱۴۷)
 علوم اجتماعی (برنامه ریزی ۱۲۲۲۱۹۰ - جبرانی ارشد کلیه گرایشها ۱۲۲۲۰۲۱)
 کد سری سؤال: یک (۱) استفاده از: --- مجاز است.

۳۴. هدف از تحلیل دو متغیره کدام است؟
- الف. تعیین رابطه علی
ج. بررسی تفاوت بین دو متغیر
۳۵. ساده ترین راه بررسی نحوه توزیع داده های متغیر، کدام است؟
- الف. تشکیل جدول یک متغیره
ج. تشکیل جدول توزیع فراوانی متغیر
۳۶. در یک جدول دو متغیره اگر تغییرات بالای متغیری به سمت تغییرات پائین متغیر دیگر میل کند، چه نوع رابطه ای بین دو متغیر وجود دارد؟
- الف. پیوستگی معکوس
ب. همبستگی مستقیم
ج. پیوستگی مستقیم
د. همبستگی معکوس
۳۷. شاخص های گرایش مرکزی در مورد چه متغیری بکار می رود؟
- الف. فاصله ای و مرتبه ای
ب. مرتبه ای و اسمی
ج. فاصله ای و نسبی
د. اسمی و فاصله ای
۳۸. ارزیابی ضعیف یا قوی بودن پیوستگی به چه چیزی بستگی دارد؟
- الف. میزان دقت
ب. فرضیه ها
ج. سطح تحلیل
د. روشهای آماری
۳۹. کدام گزینه گویای مفهوم رابطه کاذب است؟
- الف. عدم وجود ارتباط بین دو متغیر
ج. وجود متغیر سوم در کنار رابطه دو متغیر با هم
د. جدول مرتبه صفر، کدام مورد است؟
- الف. جدول سه متغیره
ج. جدول توزیع فراوانی
ب. جدول دو متغیره
د. جدول متغیرهای اسمی و رتبه ای
- ب. وجود رابطه منفی (معکوس) بین دو متغیر
د. وجود رابطه ای بسیار ضعیف بین دو متغیر

نام درس: مبانی جمعیت‌شناسی
 رشته تحصیلی / کد درس: آمار ۱۲۲۲۰۷۵ - آمار و کاربردها ۱۲۲۲۲۲۲ - ریاضیات و کاربردها ۱۲۲۲۲۲۲
 علوم اجتماعی (پژوهشگری - تعاون ۱۲۲۲۰۰۷ - برنامه‌ریزی ۱۲۲۲۱۹۲ - مددکاری ۱۲۲۲۱۴۹)
 کد سری سؤال: یک (۱)
 استفاده از ماشین حساب مجاز است.
 تعداد سؤالات: تستی: ۳۰ تشریحی: --
 زمان آزمون (دقیقه): تستی: ۶۰ تشریحی: --

امام خمینی^(ره): این محرم و صفر است که اسلام را زنده نگه داشته است.

۱. کدام یک از موارد زیر صحیحتر است؟

الف. جمعیت و تحولاتی که در آن رخ می‌دهد موضوع مورد مطالعه جمعیت‌شناسی است.

ب. موضوع جمعیت‌شناسی فقط بررسی ترکیب جمعیت می‌باشد.

ج. بررسی روابط انسانی در جامعه موضوع مورد بررسی جمعیت‌شناسی است.

د. جمعیت‌شناسی علمی است که به بررسی حجم جوامع انسانی می‌پردازد.

۲. به جمعیتی اطلاق می‌شود که علاوه بر ساکنان حاضر، شامل مسافران و مهمانان خارجی نیز می‌شود؟

الف. جمعیت قانونی ب. جمعیت اصلی ج. جمعیت واقعی د. جمعیت مقیم

۳. برای نخستین بار توسط چه کسی و در چه سالی واژه جمعیت‌شناسی مورد استفاده قرار گرفت؟

الف. رولان پرسا ۱۸۶۰ ب. رولان پرسا ۱۹۷۰

ج. موريس دوورژه ۱۸۶۰ د. آشیل گیارد ۱۸۵۵

۴. حرکت زمانی جمعیت متأثر از کدام عامل زیر است؟

الف. ولادت، مهاجرت ب. مهاجرت، مرگ و میر ج. ولادت، مرگ و میر د. مهاجرت بداخل، باروری

۵. وقایع چهار گانه حیاتی کدامند؟

الف. ولادت، مهاجرت، طلاق، باروری ب. ولادت، مرگ و میر، ازدواج، طلاق

ج. مهاجرت، مرگ و میر، اشتغال، ازدواج د. اشتغال، باروری، ازدواج، طلاق

۶. کدامیک از علوم زیر جزء شاخه‌های جمعیت‌شناسی کمی بشمار نمی‌رود؟

الف. جمعیت‌شناسی نظری ب. جمعیت‌شناسی توصیفی

ج. جمعیت‌شناسی ریاضی د. جمعیت‌شناسی اجتماعی

۷. به اعتقاد مالتوس جمعیت هر ۲۵ سال چند برابر می‌شود؟

الف. دو برابر ب. سه برابر ج. هیچ تغییری نمی‌کند د. یک و نیم برابر

۸. در کدام سطح محقق پیش از برقراری رابطه میان دو گروه از پدیده‌ها، تلاش می‌کند جنبه‌های مختلف پدیده‌های مورد نظر را شناسایی کند؟

الف. سطح طبقه بندی ب. سطح تبیین ج. سطح نتیجه‌گیری د. سطح توصیف

۹. در این شیوه تغییرات جمعیت بطور مستمر و پیوسته در طول زمان مورد بررسی قرار می‌گیرد؟

الف. سرشماری ب. ثبت وقایع حیاتی ج. نمونه‌گیری د. مطالعه توصیفی

۱۰. تهیه و اجرای طرحهای آماری در زمینه مسائل اقتصادی، اجتماعی بر عهده کدام سازمان است؟

الف. مرکز آمار ایران ب. سازمان برنامه و بودجه

ج. نهاد ریاست جمهوری د. وزارت کار

نام درس: مبانی جمعیت‌شناسی
 رشته تحصیلی / کد درس: آمار ۱۲۲۲۰۷۵ - آمار و کاربردها ۱۲۲۲۲۲۲ - ریاضیات و کاربردها ۱۲۲۲۲۲۲
 علوم اجتماعی (پژوهشگری - تعاون ۱۲۲۲۰۰۷ - برنامه‌ریزی ۱۲۲۲۱۹۲ - مددکاری ۱۲۲۲۱۴۹)
 کد سری سؤال: یک (۱)
 استفاده از ماشین حساب مجاز است.
 تعداد سؤالات: تستی: ۳۰ تشریحی: --
 زمان آزمون (دقیقه): تستی: ۶۰ تشریحی: --

۱۱. WHO به کدام یک از سازمانهای زیر اطلاق می‌شود؟
 الف. سازمان علمی، آموزشی و فرهنگی ملل متحد
 ب. سازمان بین‌المللی کار
 ج. سازمان جهانی بهداشت
 د. صندوق جمعیت سازمان ملل
۱۲. به تحلیلی گویند که یک پدیده جمعیتی را برای یک یا چند نسل در طول زمان بررسی نماید؟
 الف. تجزیه و تحلیل عرضی
 ب. تجزیه و تحلیل طولی
 ج. تجزیه و تحلیل مقطعی
 د. تجزیه و تحلیل موقت
۱۳. در کدام یک از میزانهای زیر فراوانی وقایع سالانه صرفاً نسبت به جمعیت میانه همان سال مورد بررسی قرار می‌گیرد؟
 الف. میزان ویژه
 ب. میزان خالص
 ج. میزان طبیعی
 د. میزان خام
۱۴. اگر جمعیت منطقه ای ۱۲۶۸۴۲۴۶ نفر و تعداد مردان آن ۵۲۸۲۴۶۸ نفر باشد، نسبت جنسی این منطقه چند است؟
 الف. ۱۰۵
 ب. ۱۰۰
 ج. ۷۱
 د. ۸۵
۱۵. هر فرد در سالروز تولد خود در کدام سن قرار دارد؟
 الف. سن درست
 ب. سن کامل
 ج. سن مداوم
 د. سن طبیعی
۱۶. به ساختار سنی کشورهایی اطلاق می‌شود که ۴۰ درصد جمعیت آن پایینتر از ۱۵ سال داشته باشند؟
 الف. ساخت سنی میان سال
 ب. ساخت سنی جوان
 ج. ساخت سنی سالخورده
 د. ساخت سنی پیر
۱۷. به سن متوسط کل افراد جامعه اطلاق می‌شود؟
 الف. میانگین سنی
 ب. میانه سنی
 ج. نمای سن
 د. سن کل
۱۸. میانگین سن ازدواج در جدول زیر کدام است؟

تعداد	سن
ازدواجها	درست
۵۰	۲۰
۸۰	۲۱
۸۵	۲۲
۷۰	۲۳

- الف. ۲۵ سال
 ب. ۲۲ سال
 ج. ۲۰ سال
 د. ۲۱/۶ سال
۱۹. به خانواده ای گفته می‌شود که در آن چند نسل با یکدیگر زندگی می‌کنند؟
 الف. خانواده هسته ای
 ب. خانواده گسترده
 ج. خانواده با متعلقات
 د. خانواده ناقص
۲۰. از تقسیم تعداد موالید زنده متولد شده در یک سال معین بر جمعیت میانه همان سال بدست می‌آید؟
 الف. میزان باروری عمومی
 ب. میزان باروری واقعی
 ج. میزان موالید خام
 د. میزان خالص موالید

نام درس: مبانی جمعیت‌شناسی
 رشته تحصیلی / کد درس: آمار ۱۲۲۲۰۷۵ - آمار و کاربردها ۱۲۲۲۲۲۲ - ریاضیات و کاربردها ۱۲۲۲۲۲۲
 علوم اجتماعی (پژوهشگری - تعاون ۱۲۲۲۰۰۷ - برنامه‌ریزی ۱۲۲۲۱۹۲ - مددکاری ۱۲۲۲۱۴۹)
 کد سری سؤال: یک (۱) استفاده از: ماشین حساب مجاز است.

۲۱. کدام یک از عوامل زیر در طول دوره باروری تأثیری ندارد؟
 الف. سن بلوغ
 ب. وسایل جلوگیری از بارداری
 ج. سن ازدواج
 د. عمومیت ازدواج
۲۲. کدامیک از موارد زیر جزء پیامدهای مهاجرت در مناطق مهاجر پذیر نمی باشد؟
 الف. افزایش جمعیت
 ب. افزایش میزان مولید
 ج. افزایش جمعیت فعال
 د. افزایش میزان مرگ و میر عمومی
۲۳. جمعیت یک کشور با رشد سالانه ۲ درصد، بعد از چند سال دو برابر خواهد شد؟
 الف. ۳۵ سال
 ب. ۲۵ سال
 ج. ۴۵ سال
 د. ۴۰ سال
۲۴. کدامیک از افراد زیر طرفدار نظریه حد متناسب جمعیت بود؟
 الف. مالتوس
 ب. فرانسوا پرو
 ج. افلاطون
 د. استوارت میل
۲۵. به مجموعه اصول و تدابیری اطلاق می‌شود که چگونگی فعالیت دولت در امور جمعیتی را تعیین می‌کند؟
 الف. سیاست تنظیم خانواده
 ب. سیاست جمعیتی
 ج. سیاست بهبود نسل
 د. بهداشت و باروری
۲۶. سیاست بهبود نسل توسط چه کسی پایگذاری شد؟
 الف. گالتون
 ب. مالتوس
 ج. افلاطون
 د. آلفرد سووی
۲۷. در کدام شاخص می‌توان تمایل افراد به گرد کردن سن به اعداد ۰ و ۵ را تشخیص داد؟
 الف. شاخص باچی
 ب. شاخص ویپل
 ج. شاخص مایرز
 د. شاخص تلفیقی
۲۸. نظرات چه کسی به نهضت کنترل مولید مبانی اخلاقی و اجتماعی بخشید؟
 الف. مالتوس
 ب. مارگارت سانجر
 ج. فرانسویس پلاس
 د. گاستون بورتول

با توجه به جدول مقابل به سوال زیر پاسخ دهید.

تعداد مولید سال ۸۳	تعداد زنان	گروه سنی
۲۶۸	۱۲۵۰۰	۱۵-۱۹
۵۴۰	۱۲۲۰۰	۲۰-۲۴
۶۵۰	۱۱۶۰۰	۲۵-۲۹
۵۵۰	۱۰۸۵۰	۳۰-۳۴
۴۶۰	۱۰۵۰۰	۳۵-۳۹
۴۲۰	۹۵۰۰	۴۰-۴۴
۳۸۰	۹۴۰۰	۴۵-۴۹

نام درس: مبانی جمعیت شناسی
 رشته تحصیلی / کد درس: آمار ۱۲۲۲۰۷۵ - آمار و کاربردها ۱۲۲۲۲۲۲ - ریاضیات و کاربردها ۱۲۲۲۲۲۲
 علوم اجتماعی (پژوهشگری - تعاون ۱۲۲۲۰۰۷ - برنامه ریزی ۱۲۲۲۱۹۲ - مددکاری ۱۲۲۲۱۴۹)
 کد سری سؤال: یک (۱) استفاده از: ماشین حساب مجاز است.
 تعداد سوالات: تستی: ۳۰ تشریحی: --
 زمان آزمون (دقیقه): تستی: ۶۰ تشریحی: --

۲۹. میزان باروری ویژه سنی ۲۴ - ۲۰ سال کدام گزینه است؟

الف. ۴۰ ب. ۴۴/۲۵ ج. ۳۰ د. ۳۵

۳۰. کدامیک از موارد زیر شاخص توسعه اقتصادی، اجتماعی، فرهنگی و بهداشتی است؟

الف. شاخص مرگ و میر کودکان کمتر از یک سال

ب. شاخص مرگ و میر بزرگسالان

ج. میزان مرگ و میر خالص

د. میزان مرگ و میر ناخالص

www.Sanjesh3.com

نام درس: نظریه های جامعه شناسی (۲) تعداد سوالات: تستی: ۴۰ تشریحی: --
 رشته تحصیلی / گد درس: علوم اجتماعی (پژوهشگری - تعاون ۱۳۲۲۰۱۳ - مددکاری ۱۳۲۲۱۴۸ - برنامه ریزی ۱۳۲۲۱۹۳) زمان آزمون (دقیقه): تستی: ۵۵ تشریحی: --

مجاز است.

استفاده از: --

گد سری سؤال: یک (۱)

امام خمینی (ع): این محرم و صفر است که اسلام را زنده نگه داشته است.

۱. مهمترین انتقاد از جبرگرایی اقتصادی مارکس کدام است؟
 - الف. بی اهمیت دانستن اندیشه و کنش فردی
 - ب. عدم اعتقاد به فروریختگی حتمی سرمایه داری
 - ج. تأکید بیش از حد بر فعالیت سیاسی افراد
 - د. تحلیل دیالکتیکی از ساختارهای اجتماعی - اقتصادی
۲. مفهوم کنولوژی گرامشی که هگل گرایشی را نیز منعکس می سازد چیست؟
 - الف. ایدئولوژی انقلابی
 - ب. تفوق
 - ج. آگاهی طبقاتی
 - د. طبقه در خود
۳. به نظر مارکوزه، تکنولوژی در جامعه نوین به کجا راه می برد؟
 - الف. فاشیسم
 - ب. توتالیتراریسم
 - ج. کمونیسم
 - د. لیبرالیسم
۴. هابرماس و مکتب فرانکفورت عموماً از کدام نظام معرفتی حمایت می کنند؟
 - الف. دانش انسان دوستانه
 - ب. علم تحلیلی
 - ج. نظام علمی اثبات گرایانه
 - د. دانش انتقادی
۵. مارکسیسم ساختاری اساساً با کدام جامعه شناس شناخته می شود؟
 - الف. لوکاچ
 - ب. باتومور
 - ج. آلتوسر
 - د. سوییزی
۶. به نظر پولاتزاس سرمایه داری نوین از کدام عناصر سازنده اصلی ساخته شده است؟
 - الف. دولت، ایدئولوژی و اقتصاد
 - ب. فرهنگ، سیاست و دولت
 - ج. سیاست، اقتصاد و آموزش
 - د. تمام نهادهای اجتماعی
۷. قضیه اصلی برای باران و سوییزی تشخیص ماهیت کدام نوع سرمایه داری بود؟
 - الف. رقابتی
 - ب. وابسته
 - ج. انحصاری
 - د. سنتی
۸. واحد تحلیل والرشتاین کدام بود؟
 - الف. کارگران
 - ب. طبقات
 - ج. دولتها
 - د. نظام جهانی
۹. به نظر اسکاکیول کدام نوع روابط در پیدایش همه بحرانهای انقلابی و اجتماعی دخیل بوده است؟
 - الف. روابط فراملی
 - ب. روابط ملی
 - ج. روابط اقتصادی
 - د. روابط فرهنگی
۱۰. کدام مفهوم از نظر آلتوسر بدین معناست که هر تناقضی درون یک تشکل اجتماعی نمی تواند جداگانه عمل کند زیرا تناقض های دیگر داخل جامعه بر آن تأثیر می گذارند؟
 - الف. همبستگی ذاتی
 - ب. پیوند تضادها
 - ج. تعین چند بعدی
 - د. تناقض ساختاری
۱۱. کدام نومارکسیست استثمار اقتصادی مورد تأیید مارکس را می پذیرد ولی تأکیدش بر قضیه نظارت است؟
 - الف. تامپسون
 - ب. بریورمن
 - ج. لوکاچ
 - د. فریدمن

نام درس: نظریه های جامعه شناسی (۲) تعداد سوالات: تستی: ۴۰ تشریحی: --
 رشته تحصیلی / گد درس: علوم اجتماعی (پژوهشگری - تعاون ۱۳۲۲۰۱۳ - مددکاری ۱۳۲۲۱۴۸ - برنامه ریزی ۱۳۲۲۱۹۳) زمان آزمون (دقیقه): تستی: ۵۵ تشریحی: --

مجاز است.

استفاده از: --

گد سری سؤال: یک (۱)

۱۲. کدام نظریه مارکسیستی کوشش برای ایجاد یک مبنای تحلیلی خرد در نظریه مارکسیستی را که در نظریه انتقادی بسیار مشهود است ادامه می دهد؟

الف. مارکسیسم ساختاری

ب. نظریه اقتصادی

ج. نظریه بازی

د. مارکسیسم

۱۳. در نظریه ویرشتاین قطب سرمایه داری در کدام منطقه جای دارد؟

الف. منطقه هسته ای

ب. منطقه پیرامونی

ج. منطقه نیمه پیرامونی

د. منطقه هسته ای - پیرامونی

۱۴. دو ریشه فکری مهم کار «مید» به طور خاص و نظریه کنش متقابل نمادین به طور عام کدامند؟

الف. واقع گرایی فلسفی و عمل گرایی تسمیه گرایانه

ب. رفتارگرایی روانشناختی و واقع گرایی فلسفی

ج. فلسفه عملگرایی و تسمیه گرایی

د. فلسفه عملگرایی و رفتارگرایی روانشناختی

۱۵. «بلومر» کدام اصطلاح زیر را در سال ۱۹۳۶ بدعت گذاشت؟

الف. نظریه رفتارگرایی متقابل

ب. نظریه کنش جمعی نمادین

ج. نظریه عمل متقابل

د. نظریه کنش متقابل نمادین

۱۶. «مید» عامل به وجود آورنده ذهن را چه می دانست؟

الف. فرهنگ

ب. خود

ج. زبان

د. جامعه

۱۷. دو عنصر بنیادی خود موردنظر «مید» کدامند؟

الف. من و درمان

ب. او و نهاد

ج. خویشتن و نهاد

د. خویش و فراخویش

۱۸. از نظر بلومر «دانشجو» چه نوع شناخته ای محسوب می شود؟

الف. شناخته فیزیکی

ب. شناخته اجتماعی

ج. شناخته انقلابی

د. شناخته انتزاعی

۱۹. کدام مفهوم موردنظر کولی در تحول برداشت نظریه پردازان جدید کنش متقابل نمادین از خود تأثیر داشت؟

الف. خود نمایشی

ب. خود آینه سان

ج. خویشتن خویش

د. فراخویشتن

۲۰. گافمن صحنه فیزیکی را که معمولاً باید آماده باشد تا کنشگران اجرای نقش کنند چه می نامد؟

الف. محیط

ب. نمای شخصی

ج. جلوی صحنه

د. پرده نمایش

۲۱. از نظر گافمن فاصله نقش به چه مفهومی است؟

الف. درجه کناره گیری افراد از نقش های محول شان

ب. میزان نزدیکی به طبقات اجتماعی بالا

ج. درجه کناره گیری افراد از نقش های محقق شان

د. میزان نزدیکی به طبقات اجتماعی پایین

۲۲. بلومر بر کاربرد کدام روش در بررسی زندگی اجتماعی اصرار می ورزید؟

الف. پرسشنامه

ب. مشاهده

ج. درون نگری همدلانه

د. روش های علمی و آماری

نام درس: نظریه های جامعه شناسی (۲) تعداد سوالات: تستی: ۴۰ تشریحی: --
 رشته تحصیلی / گد درس: علوم اجتماعی (پژوهشگری - تعاون ۱۳۲۲۰۱۳ - مددکاری ۱۳۲۲۱۴۸ - برنامه ریزی ۱۳۲۲۱۹۳) زمان آزمون (دقیقه): تستی: ۵۵ تشریحی: --

مجاز است.

استفاده از: --

گد سری سؤال: یک (۱)

۲۳. انتقاد عمده به نظریه کنش متقابل چیست؟
- الف. توجه بیش از حد به فنون علمی متعارف
 ب. دقت بیش از حد در تعریف مفاهیم
 ج. تأکید روی عواملی چون ناخودآگاه و عواطف
 د. چشم پوشی از ساختارهای اجتماعی پهن دامنه
۲۴. افکار کدام اندیشمند عمده ترین منبع الهام آلفرد شووتس بوده است؟
- الف. هوسرل
 ب. یاسپرس
 ج. کانت
 د. راسل
۲۵. پدیده شناسان، بر طبق کدام مفهوم، سراسر جهان تجربی را در پرانتز می گذارند تا به جوهر آگاهی دست یابند؟
- الف. تخصیص
 ب. تقلیل
 ج. تحلیل
 د. تخفیف
۲۶. از نظر شووتس، قلمرو اخلاف (folgewelt) چگونه جهانی است؟
- الف. یکسره آزاد و کاملاً متعین
 ب. یکسره آزاد و کاملاً نامتعین
 ج. فقدان آزادی و متعین
 د. فقدان آزادی و کاملاً نامتعین
۲۷. شووتس در ساخت نمونه های آرمانی، بر اساس کدام اصل یا معیار زیر می گوید که این مسئله اجتماعی مورد بررسی است که تعیین می کند چه چیز باید بررسی شود و چگونه باید به مسئله مورد بررسی نزدیک شد؟
- الف. اصل رسایی
 ب. اصل بیان گاری منطقی
 ج. اصل مناسبت
 د. اصل تفسیر نهایی
۲۸. کدام نوع روابط را از نظر شووتس می توان مورد بررسی علمی قرار داد؟
- الف. روابط آنهایی
 ب. روابط خاص
 ج. روابط مایی
 د. روابط عام
۲۹. برگر و لاکمن در کتاب «ساخت اجتماعی واقعیت» کوشیدند تا علایق جامعه شناسی پدیده ساختاری را به کدام مورد زیر بسط دهند؟
- الف. گروه های اجتماعی
 ب. فرهنگ و سیاست
 ج. کنش های رو در رو
 د. ساختارها و نهادهای اجتماعی
۳۰. شاخه عمده روش شناسی مردم نگارانه کدام است؟
- الف. تحلیل ساختارها
 ب. تحلیل اقتصادی
 ج. تحلیل روشها
 د. تحلیل گفتگو
۳۱. گارفینکل با کدام نوع آزمایشها می خواست نشان دهد که مردم چگونه زندگی روزانه شان را توجیه می کنند؟
- الف. نقض کننده
 ب. تجربی و بالینی
 ج. روانی و اجتماعی
 د. تفسیرگرایانه

نام درس: نظریه های جامعه شناسی (۲) تعداد سوالات: تستی: ۴۰ تشریحی: --
 رشته تحصیلی / گد درس: علوم اجتماعی (پژوهشگری - تعاون ۱۳۲۲۰۱۳ - مددکاری ۱۳۲۲۱۴۸ - برنامه ریزی ۱۳۲۲۱۹۳) زمان آزمون (دقیقه): تستی: ۵۵ تشریحی: --

مجاز است.

استفاده از: --

گد سری سؤال: یک (۱)

۳۲. کدامیک از مفاهیم اساسی روش شناسی مردم نگارانه به معنای فراگردی است که انسانها از طریق آن جهان را برای خود قابل درک می سازد؟

الف. تعبیرپذیری ب. زبان طبیعی

ج. توضیح دادن د. روش سندی

۳۳. کدامیک از نظریه های زیر به انگاره واقعیت های اجتماعی (به تعبیر ریتزر) متعلق است؟

الف. پدیدة شناسی ب. کارکرد گرایی ساختاری

ج. روش شناسی مردم نگارانه د. نظریه تبادل

۳۴. در جامعه شناسی رفتاری، پول و منزلت دو مثال خوب برای کدام مفهوم هستند؟

الف. شرطی شدن رفتار ب. تقویت کننده ثانوی

ج. تعدیل کننده رفتار د. تقویت کننده تعمیم یافته

۳۵. هومنز تأکید اشتراوس بر کدام نوع نظام را رد می کند؟

الف. نظام تبادل اخلاقی ب. نظام تبادل شخصی

ج. نظام تبادل اقتصادی د. نظام تبادل نمادین و روانشناختی

۳۶. به نظر هومنز جامعه شناسی راستین بر کدام نوع اصول باید استوار باشد؟

الف. ساختاری ب. کارکردی ج. روانشناختی د. اقتصاد سیاسی

۳۷. کدام قضیه هومنز بدین معناست که یک شخص هر چه در گذشته نزدیک پاداش معینی را بیشتر دریافت کرده باشد همان پاداش در آینده برایش کم ارزشتر خواهد شد؟

الف. قضیه ارزش ب. قضیه محرک

ج. قضیه محرومیت - سیری د. قضیه موفقیت

۳۸. نظریه تبادل «بلاو» تلفیقی از رفتارگرایی اجتماعی و کدام رویکرد دیگر است؟

الف. واقعیت گرایی اجتماعی ب. تضادگرایی اقتصادی

ج. روانشناسی کارکردگرایانه د. کنش گرایی نمادین

۳۹. کدام نوع ارزشها از نظر «بلاو» اعضای یک گروه را بر محور چیزهایی چون میهن پرستی، یا مصالح مدرسه یا شرکت متحد می سازند؟

الف. ارزشهای جزیی گرایانه ب. ارزشهای کلی گرایانه

ج. ارزشهای مشروع ساز د. ارزشهای مخالفت

۴۰. «پیتر سینگلمن» کوشیده است تا نظریه تبادل را با کدام نظریه تلفیق کند؟

الف. کارکردگرایی ساختاری ب. کنش متقابل نمادین

ج. نظریه کشمکش د. نظریه فمینیستی

تعداد سوالات: تستی: ۲۰ تشریحی: ۵
 زمان آزمون (دقیقه): تستی: ۶۰ تشریحی: ۷۰

نام درس: ریاضیات در برنامه ریزی
 رشته تحصیلی / کد درس: علوم اجتماعی (برنامه ریزی اجتماعی) ۱۲۲۲۱۹۶

مجاز است.

استفاده از: —

کد سری سؤال: یک (۱)

امام خمینی^(ع): این محرم و صفر است که اسلام را زنده نگه داشته است.

۱. مساحت ناحیه محدود به نمودار $f(x) = x^3 + 5x^2$ ، محور x و خطوط $x = 0$ ، $x = 1$ برابر است با:

الف. $\frac{23}{13}$

ب. $\frac{23}{12}$

ج. $\frac{24}{13}$

د. $\frac{22}{13}$

۲. تابع عرضه کالایی بصورت $y = 1 + (x + 3)^2$ می باشد، مازاد تولید کننده به ازای قیمت $y_0 = 37$ کدام است؟

الف. ۴۳

ب. ۴۴

ج. ۴۵

د. ۴۲

۳. کدام یک از گزینه های زیر در حالتی که f و g دو تابع حقیقی و k عدد حقیقی است، درست است؟

الف. $\int (f(x)g(x))dx = \int f(x)dx \int g(x)dx$

ب. $\int \frac{f(x)}{g(x)}dx = \frac{\int f(x)dx}{\int g(x)dx}$

ج. $\int_a^b kf(x)dx = k \int_a^b f(x)dx$

د. $\int_a^a f(x)dx = 0$

۴. مقدار انتگرال معین $\int_0^1 (4x + 1)^2 dx$ برابر است با:

الف. $\frac{13}{2}$

ب. $\frac{13}{3}$

ج. $\frac{13}{4}$

د. $\frac{13}{5}$

۵. اگر A ، B ، C سه ماتریس $n \times n$ و k یک عدد حقیقی باشد کدام گزینه نادرست است؟

الف. $k(A + B) = kA + kB$

ب. $A + B = B + A$

ج. $AB = BA$

د. $A + 2B = (A + B) + B$

تعداد سوالات: تستی: ۲۰ تشریحی: ۵
 زمان آزمون (دقیقه): تستی: ۶۰ تشریحی: ۷۰

نام درس: ریاضیات در برنامه ریزی
 رشته تحصیلی / کد درس: علوم اجتماعی (برنامه ریزی اجتماعی) ۱۲۲۲۱۹۶

مجاز است.

استفاده از: —

کد سری سؤال: یک (۱)

۶. اگر $B = \begin{bmatrix} -3 & -2 \\ 1 & -1 \\ -2 & 4 \end{bmatrix}$ درایه سطر دوم ستون سوم ماتریس AB کدام است؟

د. وجود ندارد.

ج. ۲

ب. ۴

الف. ۳

۷. ماتریس C ماتریس متعامد است هرگاه:

ج. $C^T C = C C^T = I$ د. $(C^T)^T = I$

الف. $C^T = C$ ب. $C^T = -I$

۸. اگر $\begin{bmatrix} 2 & 3 \\ 5 & -1 \end{bmatrix} \begin{bmatrix} x \\ y \end{bmatrix} = \begin{bmatrix} 8 \\ 3 \end{bmatrix}$ آنگاه

الف. $x = 1, y = 2$

ج. $x = -1, y = -2$

ب. $x = 1, y = 2$

د. $x = -1, y = -2$

۹. فرض کنید A, B ماتریس های $n \times n, k$ عددی حقیقی باشد. آنگاه

ب. $\det(A^T) = (\det A)^T$

الف. $\det(A^T) = \det A$

د. $\det(A + B) = \det A + \det B$

ج. $\det(KA) = k \det A$

۱۰. رتبه ماتریس $A = \begin{bmatrix} 1 & 2 \\ 3 & 6 \\ 2 & 4 \end{bmatrix}$ برابر است با:

د. ۴

ج. ۲

ب. ۳ -

الف. ۱

تعداد سوالات: تستی: ۲۰ تشریحی: ۵
 زمان آزمون (دقیقه): تستی: ۶۰ تشریحی: ۷۰

نام درس: ریاضیات در برنامه ریزی
 رشته تحصیلی / گد درس: علوم اجتماعی (برنامه ریزی اجتماعی) ۱۲۲۲۱۹۶

مجاز است.

استفاده از: —

گد سری سؤال: یک (۱)

۱۱. کدام گزینه تابعی خطی است؟

الف. $f\left(\begin{bmatrix} x \\ y \end{bmatrix}\right) = \begin{bmatrix} x^2 \\ y^2 \end{bmatrix}$

ب. $f([x]) = [x^3]$

ج. $f\left(\begin{bmatrix} x \\ y \\ z \end{bmatrix}\right) = \begin{bmatrix} x+y+z \\ x+z \\ x+y \end{bmatrix}$

د. $f\left(\begin{bmatrix} x \\ y \end{bmatrix}\right) = \begin{bmatrix} x+y+1 \\ x+y \end{bmatrix}$

۱۲. در خصوص حل پذیری دستگاه $\begin{cases} 3x + y - z = 1 \\ x - 2y + z = 2 \\ 4x + 3y + 2z = 3 \end{cases}$ کدام گزینه درست است؟

الف. دستگاه بی نهایت جواب دارد.

ج. دستگاه دارای جواب منحصر بفرد است.

۱۳. کدام یک از مجموعه های زیر مستقل خطی است؟

الف. $A = \{(-1, 3), (3, 1)\}$

ب. $B = \{(0, 1), (0, 2)\}$

ج. $C = \{(-1, 0, 1), (0, 0, 1), (-1, 0, 2)\}$

د. $D = \{(-1, 1), (2, -2)\}$

۱۴. اثر ماتریس $\begin{bmatrix} -1 & 0 & 1 \\ 0 & 2 & 2 \\ -1 & 1 & -1 \end{bmatrix}$ برابر است با:

الف. صفر ب. ۱ ج. ۲ د. ۳

۱۵. تابع $f(x, y) = \frac{2x^2}{x^2 + y^2}$ در نقطه $(0, 0)$:

الف. دارای حد صفر است. ج. دارای حد ۲ است.
 ب. حد ندارد. د. دارای حد -2 است.

تعداد سوالات: تستی: ۲۰ تشریحی: ۵
 زمان آزمون (دقیقه): تستی: ۶۰ تشریحی: ۷۰

نام درس: ریاضیات در برنامه ریزی
 رشته تحصیلی / گد درس: علوم اجتماعی (برنامه ریزی اجتماعی) ۱۲۲۲۱۹۶

مجاز است.

استفاده از: —

گد سری سؤال: یک (۱)

۱۶. مقدار $f_x(1, \frac{\pi}{2}, 0)$ برای تابع $f(x, y, z) = x^y \cos z - z \sin y$ برابر است با:

- الف. صفر ب. ۲ ج. -۱ د. ۱

۱۷. دیفرانسیل کل تابع $f(x, y) = x + \ln(x^2 + y^2)$ وقتی که $dy = -1, dx = 1$ و $x = 2, y = 3$ برابر است با:

- الف. $\frac{13}{11}$ ب. $\frac{11}{13}$ ج. $-\frac{13}{11}$ د. $-\frac{11}{13}$

۱۸. نقطه بحرانی تابع $f(x, y) = x^2 + x + y^3$ کدام است؟

- الف. $(\frac{1}{2}, 0)$ ب. $(-\frac{1}{2}, 0)$ ج. $(0, \frac{1}{2})$ د. $(0, -\frac{1}{2})$

۱۹. فرض کنید $f(x, y, z) = xy + yz + xz$ که در آن $x = e^t, y = \cos t, z = \sin t$ در این صورت $\frac{df}{dt}(0)$

(مشتق تابع f نسبت به t در $t = 0$) برابر است با:

- الف. صفر ب. ۱ ج. ۲ د. ۳

۲۰. مقادیر ویژه ماتریس $\begin{bmatrix} 0 & 1 \\ -1 & 0 \end{bmatrix}$ عبارتست از:

- الف. ۱ ب. -۱ ج. ۱, -۱ د. مقدار ویژه حقیقی ندارد.

تعداد سوالات: تستی: ۲۰ تشریحی: ۵
 زمان آزمون (دقیقه): تستی: ۶۰ تشریحی: ۷۰

نام درس: ریاضیات در برنامه ریزی
 رشته تحصیلی / گد درس: علوم اجتماعی (برنامه ریزی اجتماعی) ۱۲۲۲۱۹۶

مجاز است.

استفاده از: —

گد سری سؤال: یک (۱)

سوالات تشریحی

هر سوال ۲ نمره دارد.

۱. انتگرال نامعین $\int \frac{3x^2 - 6x}{x^3 - 3x^2 + 1} dx$ را محاسبه کنید.

۲. معادله $\begin{vmatrix} 1 & 0 & -2 \\ 3 & x & 4 \\ 1 & 3 & 2 \end{vmatrix} = 0$ را حل کنید.

۳. دستگاه زیر را به روش کرامر حل کنید.

$$\begin{cases} x_1 - 2x_2 + 4x_3 = 1 \\ -x_1 + x_2 - x_3 = 2 \\ 2x_1 + 3x_2 - x_3 = 3 \end{cases}$$

۴. ماکسیمم تابع $f(x, y, z) = 2xyz$ را با محدودیت $x + y + 2z = 42$ تعیین کنید.

۵. معادله دیفرانسیل $y'' - 2y' - 3y = 0$ را در نظر بگیرید. نشان دهید که هر یک از توابع $y_1 = e^{-x}$ ، $y_2 = e^{3x}$ جوابی از معادله دیفرانسیل است.

تعداد سوالات: تستی: ۳۰ تشریحی: --

زمان آزمون (دقیقه): تستی: ۴۵ تشریحی: --

نام درس: برنامه ریزی روستایی

رشته تحصیلی / گد درس: علوم اجتماعی (برنامه ریزی اجتماعی تعاون و رفاه) ۱۲۲۲۲۰۱

مجاز است.

استفاده از: --

گد سری سؤال: یک (۱)

امام خمینی^(ع): این محرم و صفر است که اسلام را زنده نگه داشته است.

۱. راهبرد توسعه در کشورهای جهان سوم در دهه های ۶۰-۱۹۵۰ بر چه محوری تمرکز یافت؟

- الف. صنعتی شدن شتابان و توسعه روستایی
 ب. کشاورزی و توسعه صنعتی
 ج. کشاورزی و توسعه روستایی
 د. صنعتی شدن شتابان و توسعه شهری

۲. از دیدگاه اسفندیار - مفهوم توسعه چه مضامینی را دربر می گیرد؟

- الف. نوسازی و نوین سازی (تحول در انسان ها)
 ب. افزایش تولید و درآمد
 ج. افزایش تولید اقتصادی
 د. تامین نیازهای اساسی

۳. از دیدگاه جامعه شناسان، مفهوم پایداری بر چه اصولی استوار است؟

- الف. تاثیر فرهنگ در نظام کشاورزی
 ب. پایداری نظام فرهنگی در آداب و رسوم
 ج. تاثیر فرهنگ در تقاضا و پایداری سنن و رسوم
 د. تاثیر آداب و رسوم در توسعه

۴. محور اصلی توسعه ملی بر اساس نظریات مایکل تودارو کدام است؟

- الف. توسعه کشاورزی
 ب. توسعه اجتماعی
 ج. توسعه روستایی
 د. توسعه کشاورزی و توسعه روستایی

۵. یکی از دیدگاه های بنیادی در برنامه ریزی روستایی کدام است؟

- الف. حفاظت از کالبد فیزیکی سکونتگاه های روستایی
 ب. حفاظت محیط طبیعی و جلوگیری از تخریب و آلودگی های آن
 ج. حفاظت از بنیان های اقتصادی - اجتماعی
 د. حفاظت از ظرفیت های تولید و کالبد فیزیکی

۶. شاخص امنیت غذایی در شناخت کدام یک از موضوعات اساسی توسعه اجتماعی - اقتصادی مطرح است؟

- الف. بهبود امکانات خدماتی
 ب. بهبود امکانات بهداشتی
 ج. فقر
 د. توسعه اجتماعی

۷. از ویژگی های اساسی بازار شاخه ای در نظام های بازار روستایی کدام است؟

- الف. مراکز سطح پایین فقط تابع یک مرکز سطح بازار است.
 ب. مراکز سطح پایین دارای دو مرکز سطح بازار است.
 ج. مراکز سطح پایین فقط تابع چند مرکز بازار است.
 د. مراکز سطح پایین دارای مرکز سطح بازار است.

تعداد سوالات: تستی: ۳۰ تشریحی: --

زمان آزمون (دقیقه): تستی: ۴۵ تشریحی: --

نام درس: برنامه ریزی روستایی

رشته تحصیلی / گد درس: علوم اجتماعی (برنامه ریزی اجتماعی تعاون و رفاه) ۱۲۲۲۲۰۱

مجاز است.

استفاده از: --

گد سری سؤال: یک (۱)

۸. کدامیک از نظریه پردازان توسعه «کاربردهای مکانی فرایند توسعه» را بیان کرد؟

الف. هیرشمن و میردال

ج. وان تونن و کریستالر

د. میسرا و هیرشمن

۹. چه کسی از پیشگامان مکتب تحلیل فضایی است؟

الف. کریستالر

ج. ابزارد

د. وان تونن

۱۰. مدل های مرکز-پیرامون متأثر از کدامیک از نظریه های ذیل است؟

الف. نظریه های وابستگی و قطب گرایی فضایی

ب. نظریه های تکامل گرایان

ج. نظریه های تکامل گرایان و دوگانگی

د. نظریه دوگانگی

۱۱. اجزای بنیادی سازمان فضایی کدام است؟

الف. شبکه ها، نقاط تولیدی، مراکز اقتصادی

ب. نقاط، شبکه ها و لگه ها

ج. شبکه ها، سکونتگاه ها و نیمه های تولیدی

د. نقاط، پهنه ها، لگه ها

۱۲. در کدامیک از انواع تمرکززدایی، اختیارات به سازمان های در داخل مرزهای مشخص سیاسی انتقال می یابد؟

الف. اجتماعی

ب. حوزه ای

ج. کارکردی

د. اقتصادی

۱۳. عوامل موثر درون ساختی فقر در کشورهای جهان سوم کدام است؟

الف. توزیع نامتناسب منابع در مناطق

ج. توزیع فعالیت بصورت ناعادلانه

د. توزیع نامتناسب قدرت، ثروت و درآمد

۱۴. پیوند کارکردهای شهری و روستایی در کدامیک از سطوح سلسله مراتب مراکز روستایی مورد توجه قرار می گیرد؟

الف. شهرک های بخشی

ج. شهرک های محلی

د. شهرهای کوچک

۱۵. نقش شاخص های اقتصادی-اجتماعی در برنامه ریزی توسعه کدام است؟

الف. اندازه گیری افزایش درآمد سرانه

ج. تشخیص وضع موجود توسعه

د. اندازه گیری پیشرفت اهداف کلی

۱۶. یکی از مهمترین اهداف عمران روستایی کدام است؟

الف. تقویت سطح رفاه فردی

ج. تقویت رفاه فردی و اجتماعی

ب. تقویت رفاه مادی و اجتماعی جمعیت روستایی

د. تقویت رفاه اجتماعی روستایی از طریق افزایش درآمد سرانه

تعداد سوالات: تستی: ۳۰ تشریحی: --

زمان آزمون (دقیقه): تستی: ۴۵ تشریحی: --

نام درس: برنامه ریزی روستایی

رشته تحصیلی / گد درس: علوم اجتماعی (برنامه ریزی اجتماعی تعاون و رفاه) ۱۲۲۲۲۰۱

مجاز است.

استفاده از: --

گد سری سؤال: یک (۱)

۱۷. در فرآیند توسعه، بی توجهی به کدامیک از خصوصیات ذیل منجر به اثرات ناپایداری کوتاه مدت و عوارض اکولوژیکی و فرهنگی خواهد داشت؟

- الف. خصوصیات اجتماعی - فرهنگی
 ب. خصوصیات منطقه جغرافیایی (فضا - مکان)
 ج. خصوصیات اقتصادی
 د. خصوصیات اقتصادی - اجتماعی

۱۸. کدامیک از تعاریف ذیل مبین تعریف شاخص است؟

- الف. شاخص ها ابزاری برای تعیین انباشتگی یا تراکم است.
 ب. شاخص ها یک اندازه آماری هستند که تغییرات را نشان می دهد.
 ج. شاخص ها یک اندازه آماری هستند که تغییرات یک متغیر یا گروهی از متغیرها را نسبت به زمان و مکان جغرافیایی نشان می دهند.
 د. شاخص ها یک ابزار آماری هستند که تغییرات را در یک یا چند منطقه جغرافیایی مقایسه و نشان می دهند.

۱۹. مهمترین جنبه توسعه پایدار کدام است؟

- الف. محیط طبیعی
 ب. منابع طبیعی
 ج. منابع انسانی
 د. منابع جمعیت

۲۰. در کدامیک از نظام های بازار روستایی مکان مرکزی وجود ندارد؟

- الف. بازار منظومه ای
 ب. بازار هسته ای
 ج. بازار شاخه ای
 د. بازار شبکه ای

۲۱. یکی از نخستین و با نفوذترین پیشگامان مکتب تکامل گرایی چه کسی است؟

- الف. والتر کریستالر
 ب. هیرشمن
 ج. روستو
 د. مایکل تودارو

۲۲. کدامیک از نظریه پردازان توسعه را افزایش ظرفیت تولید در جامعه می داند؟

- الف. هیرشمن
 ب. آرتور لونیس
 ج. بوکه
 د. مایکل تودارو

۲۳. مفهوم گره ای (مناطق عملکردی) در روش طبقه بندی منطقه ای بر چه تفاوت های تاکید دارند؟

- الف. درون منطقه ای
 ب. برون منطقه ای
 ج. روابط منطقی داخلی
 د. روابط منطقی خارجی

۲۴. مهمترین عامل فراملی در ایجاد و تشدید فقر در کشورهای جهان سوم کدام است؟

- الف. عدم روابط اقتصادی منسجم بین کشورهای جهان سوم
 ب. بدعی های کلان و بحران های ادواری اقتصادی در کشورهای مرفه
 ج. روابط اقتصادی بین کشورها
 د. نقش بانک جهانی

۲۵. یکی از ویژگی های بخش کشاورزی در کشورهای در حال توسعه کدام است؟

- الف. کمبود منابع پایه
 ب. کارآیی پایین
 ج. کاهش تولید
 د. افزایش تولید

نام درس: برنامه ریزی روستایی
 رشته تحصیلی / کد درس: علوم اجتماعی (برنامه ریزی اجتماعی تعاون و رفاه) ۱۲۲۲۲۰۱
 تعداد سوالات: تستی: ۳۰ تشریحی: —
 زمان آزمون (دقیقه): تستی: ۴۵ تشریحی: —

مجاز است.

استفاده از: —

کد سری سؤال: یک (۱)

۲۶. شناخت و تحلیل فضا در حیطه کدامیک از علوم است؟

الف. جغرافیا ب. اقتصاد ج. علوم اجتماعی د. علوم اجتماعی و اقتصاد

۲۷. منظور از انتظام فضایی چیست؟

الف. پیش بینی میان جمعیت و فعالیت

ب. تعادل بین جمعیت و منابع

ج. تعادل متوازن و هماهنگی بین انسان و تاسیسات

د. تعادل و توازن بین جمعیت و اقتصاد

۲۸. برنامه ریزان فضایی در رابطه با عامل فضا در برنامه ریزی عمرانی، مدیون پیدایش چه تئوری‌های می‌باشند؟

الف. اقتصاد فضا ب. مکان‌یابی ج. مراکز صنعتی د. تولید فضا

۲۹. در برنامه ریزی چند سطحی سلسله مراتب سکونتگاه‌ها، سطح یک اختصاص به چه مراکزی دارد؟

الف. روستاهای مرکزی ب. مراکز خدمات ج. مراکز رشد د. قطب رشد

۳۰. اولین خصوصیت توسعه روستایی در چین کدام است؟

الف. کنترل باوری و جمعیت

ب. بکارگیری منابع پایه

ج. تجهیز و بکارگیری نیروی بیکار در مناطق روستایی

د. بکارگیری جوانان روستایی در صنایع بزرگ

نام درس: نظریه های برنامه ریزی

رشته تحصیلی / گد درس: علوم اجتماعی (برنامه ریزی): ۱۲۲۲۲۰۲

تعداد سوالات: تستی: ۳۰ تشریحی: --

زمان آزمون (دقیقه): تستی: ۴۵ تشریحی: --

گد سری سؤال: یک (۱)

استفاده از: --

مجاز است.

امام خمینی^(ع): این محرم و صفر است که اسلام را زنده نگه داشته است.

۱. کدامیک از مفاهیم زیر بیانگر نخستین اهداف برنامه ریزی است؟

الف. افزایش درآمد و بهره مندی از آمایش

ب. افزایش کارآمدی در اجرای کارکردهای لازم

ج. افزایش بهره مندی منابع جهت افزایش درآمد

د. افزایش بکارگیری نیروی کارآمد انسانی

۲. پژوهش برنامه ریزی شهری بر کدامیک از فرایندها تمرکز دارد؟

الف. تصمیم گیری اقتصادی

ب. تصمیم گیری فرهنگی

ج. تصمیم گیری اجتماعی

د. تصمیم گیری سیاسی

۳. یکی از مشکلات پژوهش برنامه ریزی، مرتبط با ساختن آن با ساختارهای جامعه است در این کدامیک از ساختارهای زیر مشکلات بیشتری برای پژوهش برنامه ریزی ایجاد می کند؟

الف. ساختار جامعه سنتی

ب. ساختار جامعه مدرن

ج. ساختار محیط جغرافیایی

د. ساختار اقتصاد سیاسی

۴. وجه مشترک نظریه های اثبات باوری سنتی و نوین چیست؟

الف. تأکید بر روش مطالعه و ارزیابی اجتماعی

ب. تأکید بر روش تجربی جوامع اجتماعی

ج. تأکید بر روش تجربی و تجربه باوری

د. تأکید بر روش اقتصاد سلجی

۵. عقل باوری زیر مجموعه کدامیک از شاخه های مکاتب برنامه ریزی است؟

الف. مکتب آرمان باوری

ب. مکتب اثبات باوری سنتی

ج. مکتب اثبات باوری نوین

د. مکتب واقع باوری

۶. عمل باوری متأثر از کدامیک از مکاتب برنامه ریزی است؟

الف. شکل باوری

ب. فایده باوری

ج. تصمیم باوری

د. عملیات باوری

۷. عملیات باوری، پا فشاری بر کاربرد چه موضوعی در علم است؟

الف. سنجش اطلاعات

ب. تکمیل اطلاعات

ج. تعریف های عملیاتی

د. انسجام عملیاتی

۸. کدامیک از مکاتب بیان کننده رابطه میان نظریه و عمل برنامه ریزی، فاقد یک سطح کامل نظری است؟

الف. عملیات باوری

ب. تصمیم باوری

ج. شکل باوری

د. عمل باوری نظری

۹. در کدامیک از اشکال برنامه ریزی شیوه عمل را جایگزین نظریه می نماید؟

الف. عمل باوری

ب. عملیات باوری

ج. تصمیم باوری

د. شکل باوری

۱۰. «مدیریت بسامان بخشی عمومی» در کدام گونه های برنامه ریزی مورد توجه قرار می گیرد؟

الف. برنامه ریزی مساوات خواه

ب. برنامه ریزی اندک افزا

ج. برنامه ریزی سنتی

د. برنامه ریزی دموکراتیک

تعداد سوالات: تستی: ۳۰ تشریحی: --

زمان آزمون (دقیقه): تستی: ۴۵ تشریحی: --

نام درس: نظریه های برنامه ریزی

رشته تحصیلی / گد درس: علوم اجتماعی (برنامه ریزی): ۱۳۳۲۰۲

مجاز است.

استفاده از: --

گد سری سؤال: یک (۱)

۱۱. دگرگونی برنامه ریزی از یک فرآیند سلسله مراتبی به فرآیند مشارکتی در چه دهه های مورد توجه قرار گرفت؟

الف. دهه ۱۹۲۰ ب. دهه ۱۹۳۵ ج. دهه ۱۹۵۰ د. دهه ۱۹۶۰

۱۲. کدامیک از گونه های برنامه ریزی، مشارکت جامعه در فرآیند برنامه ریزی را مطرح می نمایند؟

الف. برنامه ریزی سنتی ب. برنامه ریزی دموکراتیک

ج. برنامه ریزی مساوات خواه د. برنامه ریزی دولتی

۱۳. تفاوت اساسی میان برنامه ریزی مساوات خواه و برنامه ریزی دموکراتیک در چیست؟

الف. افزایش برابری ب. افزایش حق مشارکت

ج. افزایش سرمایه گذاری د. کاهش نفوذ دولت

۱۴. وجوه مشترک میان برنامه ریزی مساوات خواه و برنامه ریزی دموکراتیک کدام است؟

الف. برابری اقتصادی ب. برابری اجتماعی

ج. کاهش نفوذ دولتی د. نفوذ بخش خصوصی

۱۵. محور بنیادی برنامه ریزی اندک افزا کدام است؟

الف. فرد باوری ب. جمع باوری

ج. فرد باوری و برتری منافع خصوصی د. جمع باوری و برتری منافع جمعی

۱۶. پخشایش فضایی اهداف کلان و خرد توسط کدامیک از انواع برنامه ریزی انجام می شود؟

الف. برنامه ریزی اجتماعی ب. برنامه ریزی غیر متمرکز

ج. برنامه ریزی اجتماعی - اقتصادی د. برنامه ریزی کالبدی

۱۷. کدامیک از جنبه های برنامه ریزی کالبدی توسط مقررات دولتی و مهار فرآیندهای توسعه نهادینه می شود؟

الف. برنامه ریزی کاربرد زمین ب. برنامه ریزی توزیع امکانات

ج. برنامه ریزی توزیع نهادهای زمین ساخت د. برنامه ریزی توزیع ظرفیتهای تولید

۱۸. برنامه ریزی حمل و نقل در زیر مجموعه کدامیک از انواع برنامه ریزی قرار می گیرد؟

الف. برنامه ریزی اجتماعی ب. برنامه ریزی اقتصادی

ج. برنامه ریزی کالبدی د. برنامه ریزی منطقه ایی

۱۹. برنامه ریزی توسعه اجتماعات و واحدهای همسایگی در کدامیک از انواع برنامه ریزی قرار می گیرد؟

الف. برنامه ریزی اجتماعی ب. برنامه ریزی مسکن

ج. برنامه ریزی منطقه ایی د. برنامه ریزی اجتماعی - اقتصادی

۲۰. چارچوب پیشنهادی کدامیک از اندیشمندان زیر در برنامه ریزی ارتباطی (رسانشی) بیشتر مورد استفاده قرار می گیرد؟

الف. هابرماس ب. والتر ایزارد ج. مایکل تودارو د. ویلیام هاروی

تعداد سوالات: تستی: ۳۰ تشریحی: --

زمان آزمون (دقیقه): تستی: ۴۵ تشریحی: --

نام درس: نظریه های برنامه ریزی

رشته تحصیلی / گد درس: علوم اجتماعی (برنامه ریزی): ۱۲۲۲۲۰۲

مجاز است.

استفاده از: --

گد سری سؤال: یک (۱)

۲۱. تفاوت اساسی میان برنامه ریزی تخصیصی با برنامه ریزی تنظیمی در چیست؟

- الف. توان تنظیم منابع
- ب. توان تأمین منابع
- ج. توزیع فعالیت
- د. توزیع امکانات

۲۲. کدام شیوه برنامه ریزی بیشتر در کشورهای کمتر توسعه یافته و در سطح کل سرزمین بکار می رود؟

- الف. برنامه ریزی تخصیصی
- ب. برنامه ریزی تنظیمی
- ج. برنامه ریزی اجباری
- د. برنامه ریزی توسعه ای

۲۳. تولید اطلاعات و تحلیل یکپارچه آن در کدامیک از انواع برنامه ریزی رواج دارد؟

- الف. برنامه ریزی تخصیصی
- ب. برنامه ریزی اجباری
- ج. برنامه ریزی تنظیمی
- د. برنامه ریزی توسعه ای

۲۴. برنامه ریزی محیطی بر پایه کدام انگاشت طرح ریزی شده است؟

- الف. رفتار انسانی
- ب. رفتار جوامع
- ج. اکولوژیکی
- د. محیط انسانی

۲۵. شکل تکامل یافته برنامه ریزی کالبدی چیست؟

- الف. برنامه ریزی جامع
- ب. برنامه ریزی منطقه ایی
- ج. تحلیل عقلانی
- د. تحلیل علمی

۲۶. هدف برنامه ریزی اجتماعی چیست؟

- الف. مداخله غیر مستقیم در میانکس اجتماعی
- ب. مداخله مستقیم در میانکس اجتماعی
- ج. مداخله غیر مستقیم در جوامع کوچک
- د. مداخله مستقیم در جوامع کوچک

۲۷. انگاشت پایداری بر اساس کدامیک از انواع سرمایه متمرکز است؟

- الف. سرمایه اجتماعی
- ب. سرمایه اقتصادی
- ج. سرمایه انسانی
- د. سرمایه محیطی

۲۸. کدامیک از انگارهای اجتماعی در سند کنفرانس زمین نقش مهم تری در سیاست گذاری محیطی ایفا می نماید؟

- الف. عدالت اجتماعی و مشارکت
- ب. عدالت اجتماعی و نهادهای غیر دولتی
- ج. برابری اجتماعی و مشارکت
- د. عدالت بین نسلی و مشارکت

۲۹. در کدامیک از انواع برنامه ریزی، روابط میان برنامه ریزی و سیاست مورد توجه قرار می گیرد؟

- الف. برنامه ریزی توسعه ای
- ب. برنامه ریزی بوروکراتیک
- ج. برنامه ریزی وکالتی
- د. برنامه ریزی اجتماعی

۳۰. برنامه ریزی و مدیریت محیطی با تمرکز بر شهر، روستا و طبیعت به دنبال چه نوع برنامه ریزی است؟

- الف. برنامه ریزی منطقه ایی
- ب. برنامه ریزی یکپارچه
- ج. برنامه ریزی محیطی
- د. برنامه ریزی ملی

نام درس: کاربرد کامپیوتر در علوم اجتماعی
 رشته تحصیلی / گد درس: علوم اجتماعی (برنامه ریزی اجتماعی تعاون و رفاه) - ۱۲۲۲۲۰۴
 علوم اجتماعی (مددکاری اجتماعی) - ۱۲۲۲۱۶۰
 گد سری سؤال: یک (۱)
 استفاده از: —
 مجاز است.

امام خمینی (ع): این محرم و صفر است که اسلام را زنده نگه داشته است.

۱. کدام گزینه تقسیم بندی انواع نرم افزار می باشد؟
 الف. سیستمی، کاربردی
 ج. اطلاعاتی، سیستمی
 ب. اطلاعاتی، کاربردی
 د. اطلاعاتی، عامل
۲. با انتخاب کدام گزینه، فایل های حذف شده در سطل بازیافت، برگردانده می شود؟
 الف. Icon
 ب. Restart
 ج. Stand by
 د. Restore this item
۳. کدام امکان با استفاده از نرم افزار SPSS فراهم نمی شود؟
 الف. کشف روابط بین متغیرها
 ج. مدل سازی
 ب. تست فرضیات
 د. تنظیم پرسشنامه
۴. کدامیک از گزینه های زیر در مورد سیستم مصاحبه تلفنی با کامپیوتر (CAT) صحیح نیست؟
 الف. تنظیم پرسشنامه با CAT سریع و آسان است.
 ب. انتخاب پاسخ دهندگان در CAT به طور غیر مستقیم انجام می شود.
 ج. با استفاده از CAT اطلاعات مستقیماً وارد دستگاه می شود.
 د. با کمک CAT پردازش داده ها با دقت و سرعت انجام می گیرد.
۵. کدام گزینه بین دو مرحله جمع آوری داده ها و تحلیل داده ها قرار می گیرد؟
 الف. تنظیم پرسشنامه
 ب. فرضیات
 ج. پردازش داده ها
 د. آنالیز داده
۶. اگر در محاسبات سطح معنی داری، رابطه بین دو متغیر برابر ۰/۰۰۱ باشد؛ معنی این سطح چیست؟
 الف. احتمال بوجود آمدن آن رابطه به صورت تصادفی یک در ده هزار می باشد.
 ب. به احتمال ۹۹۹۹ در ده هزار رابطه آن دو متغیر ناشی از عوامل تصادفی است.
 ج. به احتمال ۹۰۰۰ در ده هزار رابطه آن دو متغیر ناشی از عوامل غیر تصادفی است.
 د. احتمال بوجود آمدن آن رابطه به صورت غیر تصادفی یک در ده هزار می باشد.
۷. کدام نمایشگر در ویرایشگر داده ها در Spss وجود دارد؟
 الف. پردازش، متغیرها
 ب. Measure
 ج. اطلاعات، متغیرها
 د. Insert Variable
۸. کدام گزینه به نقص داده اشاره دارد؟
 الف. Align
 ب. Missing
 ج. Measure
 د. Data View
۹. کدام گزینه دستور اضافه کردن متغیر است؟
 الف. Insert Variable
 ب. Misissing Value
 ج. Insert Case
 د. Clear
۱۰. با استفاده از کدام دستور، فراوانی مقدار معین از یک متغیر محاسبه می شود؟
 الف. Analyze
 ب. Count
 ج. Compute
 د. Edit
۱۱. از کدام منو برای پیدا کردن سطر استفاده می شود؟
 الف. Data
 ب. Transform
 ج. Edit
 د. Analyze

تعداد سوالات: تستی: ۲۰ تشریحی: ۵

زمان آزمون (دقیقه): تستی: ۳۰ تشریحی: ۳۰

نام درس: کاربرد کامپیوتر در علوم اجتماعی

رشته تحصیلی/گد درس: علوم اجتماعی (برنامه ریزی اجتماعی تعاون و رفاه) ۱۲۲۲۲۰۴-

علوم اجتماعی (مددکاری اجتماعی) ۱۲۲۲۱۶۰

استفاده از: —

گد سری سؤال: یک (۱)

مجاز است.

۱۲. کدام آزمون ها، بدون توزیع نامیده می شوند؟

- الف. پارامتری و ناپارامتری
ب. پارامتری
ج. توزیع شناخته
د. ناپارامتری

۱۳. شاخص مرکزی شامل کدام گزینه است؟

- الف. میان و میانگین
ب. نما، میان
ج. نما، میان و میانگین
د. نما، میانگین

۱۴. برای تهیه جدول توافقی از کدام دستور استفاده می شود؟

- الف. Transform
ب. Cross tabs
ج. Compute
د. Count

۱۵. روش آماری که طی آن تاثیر یک متغیر مستقل روی متغیر وابسته بررسی می شود، چه نامیده می شود؟

- الف. زوجی
ب. تحلیل واریانس دو طرفه
ج. تحلیل واریانس یک طرفه
د. من ویتنی

۱۶. از کدام گزینه برای آزمون فرضیه «بین میزان بهره هوشی و میزان درآمد رابطه معنی دار آماری وجود دارد» می توان استفاده کرد؟

- الف. من ویتنی
ب. تحلیل واریانس دو طرفه
ج. تحلیل واریانس یک طرفه
د. پیرسون
۱۷. برای تست فرضیه «بین جنسیت و گرایش مذهبی تفاوت آماری وجود دارد» از کدام آزمون استفاده می شود؟
- الف. X^2
ب. کروسکال والیس
ج. تحلیل واریانس دو طرفه
د. پیرسون

۱۸. کدام گزینه همبستگی کامل و مستقیم است؟

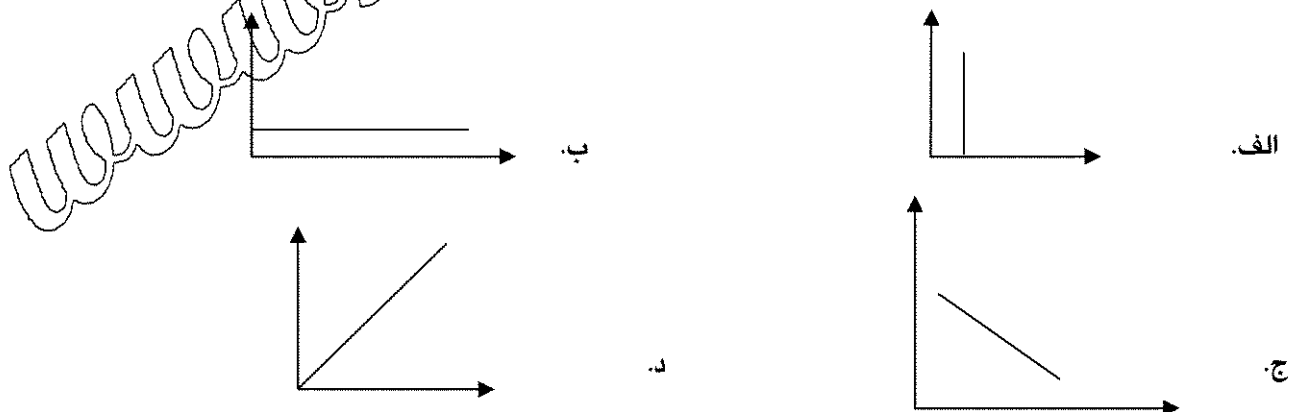

۱۹. با استفاده از کدام گزینه منحنی نرمال، رسم می شود؟

- الف. 3-D Scatterplot
ب. Scattert
ج. Normal Curve
د. Fit Method

تعداد سوالات: تستی: ۲۰ تشریحی: ۵

زمان آزمون (دقیقه): تستی: ۳۰ تشریحی: ۳۰

نام درس: کاربرد کامپیوتر در علوم اجتماعی

رشته تحصیلی / گد درس: علوم اجتماعی (برنامه ریزی اجتماعی تعاون و رفاه) ۱۲۲۲۲۰۴-

علوم اجتماعی (مددکاری اجتماعی) ۱۲۲۲۱۶۰

گد سری سؤال: یک (۱) استفاده از: —

مجاز است.

۲۰. با استفاده از کدام گزینه فرضیه «بین محل سکونت و پایگاه اقتصادی - اجتماعی تفاوت معنادار آماری وجود دارد». آزمون می شود؟

الف. ضریب همبستگی کرامرو X^2 ب. کروسکال والیس ج. من ویتنی د. تحلیل واریانس دو طرفه

سوالات تشریحی

بارم هر سوال ۱/۲ نمره می باشد.

۱. خروجی زیر را تحلیل کنید.

One-Sample Test						
	Test Value	df	Sig. (2-tailed)	Mean Difference	95% Confidence Interval of the Difference	
					Lower	Upper
DARAMAD	4.511	13	.001	256785.7143	133804.9109	379766.5177

۲. کاربرد آزمون لون را بنویسید؟

۳. کدام آزمون، معادل تحلیل واریانس یک طرفه در آزمون های پارامتریک است؟ مراحل عملی این آزمون در SPSS را بنویسید؟

۴. کاربرد نمودار پراکنش را شرح دهید؟

۵. کاربرد کامپیوتر در علوم اجتماعی را با ذکر ۴ مورد بنویسید؟

نام درس: مبانی تاریخ اجتماعی ایران
 رشته تحصیلی / کد درس: علوم اجتماعی (پژوهشگری - تعاون ۱۲۲۲۰۲۴ - برنامه ریزی ۱۲۲۲۲۰۵)
 تعداد سوالات: تستی: ۳۰ تشریحی: --
 زمان آزمون (دقیقه): تستی: ۴۵ تشریحی: --

مجاز است.

استفاده از: --

کد سری سؤال: یک (۱)

امام خمینی^(ره): این محرم و صفر است که اسلام را زنده نگه داشته است.

۱- کانون کهن ترین فرهنگهای آریایی کدام منطقه ایران است؟

الف: جنوب ب: شرق ج: جنوبی و شرقی د: شمال

۲- کدام عامل نقش عمده ای در دگرگونیهای فلات ایران داشته است؟

الف: عوامل و تقسیمات سیاسی ب: عوامل اجتماعی

ج: عوامل اقتصادی د: هیچکدام

۳- زندگی آریاییها مبتنی بر چه عواملی بود؟

الف: شبانی ب: شکار ج: کشاورزی د: الف و ب

۴- تمدن عظیم ایلامی در کدام نواحی ایران وجود داشته است؟

الف: کرمان ب: خوزستان ج: همدان د: اراک

۵- دوره تاریخی که آریاییها در ایران حضور داشتند کدام مورد است؟

الف: هزاره دوم ب: اواسط هزاره اول تا اواسط هزاره دوم

ج: هزاره سوم د: هیچکدام

۶- کوچکترین واحد جمعیتی جامعه در واحد شبانکاری چه نام دارد؟

الف: نمان ب: دودمان ج: خانواده گسترده د: همه موارد

۷- دو تا سه زنتو بر روی هم کدام گزینه زیر را پدید می آورد؟

الف: دودمان ب: ویس ج: دهیو د: هیچکدام

۸- پیوند آریاییها با ایزدان خود بر چه پایه ای بود؟

الف: ترس ب: شاد کردن آنها ج: دوستی و مهر د: فرمانبرداری

۹- منظور از اسپس ها در زمان قوم آریاییها چه بود؟

الف: فرمانبرداران ب: جاسوس ج: نگهبانان د: هیچکدام

۱۰- منظور از دیاکو چیست؟

الف: سربازان ب: پادشاه جنگجو ج: رئیس دهیو د: همه موارد

۱۱- از نظر ابوالکلام آزاد مهمترین چیزی که در دین ایرانیان قدیم جلب نظر می کند کدام مورد بود؟

الف: قربانی کردن ب: مراسم عبادی ج: قانون اخلاقی د: مراسم دفن

۱۲- قدرت سیاسی ایل ناشی از کدام گزینه زیر است؟

الف: توان اقتصادی ب: میزان قدرت اجتماعی ج: توان نظامی د: میزان جذابیت رهبر

۱۳- سهم پایه ای تولیدات عشایر به کدام مورد متکی است؟

الف: شیر ب: گوشت ج: پشم د: صنعت

نام درس: مبانی تاریخ اجتماعی ایران
 رشته تحصیلی / کد درس: علوم اجتماعی (پژوهشگری - تعاون ۱۲۲۲۰۲۴ - برنامه ریزی ۱۲۲۲۲۰۵)
 تعداد سوالات: تستی: ۳۰ تشریحی: --
 زمان آزمون (دقیقه): تستی: ۴۵ تشریحی: --

مجاز است.

استفاده از: --

کد سری سؤال: یک (۱)

- ۱۴- ایل انضباط اقتصادی خود را بر چه مبنایی حفظ می کند ؟
- الف : تقسیم کار
ب : نوعی تساوی در فقر
ج : پایگاه اجتماعی
د : قدرت سیاسی
- ۱۵- در شکل یابی هویت اجتماعی ایرانیان کدام مورد از عوامل ناشی از قرار دادهای اجتماعی است ؟
- الف : منابع زمینی
ب : همسایگان
ج : نهادها
د : زبان
- ۱۶- از ویژگیهای خانواده در جامعه ایران کدام مورد است ؟
- الف : اقتدار مرد در خانه
ب : کانون اصلی احراز هویت
ج : نظام تربیتی جامعه
د : همه موارد
- ۱۷- مهمترین وجه اختصاصی طبقه غیر حاکم کدام مورد است ؟
- الف : فقدان فرهنگ سروری
ب : نداشتن روحیه امتیاز خواهی
ج : گوشه گیری
د : الف و ب
- ۱۸- بهترین حکمرانان جامعه را چه کسانی تشکیل می دادند ؟
- الف : قدرت نظامی داشتند
ب : خزانه برار نگاه می داشتند
ج : زورگو بودند
د : مشورت طلب داشتند
- ۱۹- خالصجاتی که در مقابل پرداخت سالانه مقداری جنس و نقد به دولت به اشخاص واگذار می شد چه خوانده می شد ؟
- الف : املاک ضبطی
ب : املاک ثبتي
ج : املاک انتقالي
د : املاک بذری
- ۲۰- یکی از مهمترین وظایف حکومتهای مستقر در ایران کدام مورد بود ؟
- الف : قدرت اقتصادی قوی
ب : حفظ مرزهای جغرافیایی
ج : ایجاد تعادل در نظامهای مسلط جهان
د : همه موارد
- ۲۱- برای اداره امور سرزمین وسیعی چون ایران کدام مورد ضروری بود ؟
- الف : حکومت ملک طوایفی
ب : حکومت مرکزی مقتدر
ج : وجود ارتش قوی
د : وجود نظام اقتصادی قوی
- ۲۲- نژاده بودن که از شرایط رسیدن به زمامداری بود به چه معنی بود ؟
- الف : صاحب مناصب بودن
ب : دارای ثروت بودن
ج : برخاستن از دودمان خاص
د : همه موارد
- ۲۳- اولویتهای عملی حکومتهای ایران کدام مورد است ؟
- الف : تثبیت وضع و قرارگیری در چاقوب ارزشی حاکم
ب : تلاش برای ماندگاری بیشتر
ج : گسترش حریم قدرت
د : همه موارد
- ۲۴- کسانی که مشاغل عمده حکمرانی را در ولایات داشتند چه خوانده می شدند ؟
- الف : امرای دولخانه
ب : امرای سرحدی
ج : خاصگان
د : اقطاعگران

نام درس: مبانی تاریخ اجتماعی ایران
 رشته تحصیلی / گد درس: علوم اجتماعی (پژوهشگری - تعاون ۱۲۲۲۰۲۴ - برنامه ریزی ۱۲۲۲۰۵)
 تعداد سوالات: تستی: ۳۰ تشریحی: --
 زمان آزمون (دقیقه): تستی: ۴۵ تشریحی: --

مجاز است.

استفاده از: --

گد سری سؤال: یک (۱)

- ۲۵- سومین قشر از مردم ایران که می توان گفت همیشه مورد توجه همه ی حکومتها بوده است کدام مورد بود ؟
 الف : نجبا ب : پزشکان ج : بازاریان د : توده مردم
- ۲۶- مشخصه های عمومی قیامهایی که در ایران رخ داده بود کدام مورد است ؟
 الف : محلی بودن ب : هوادار بودن ج : شعار ضد بیگانه د : همه موارد
- ۲۷- نخستین دولت ملی ایران بعد از اسلام را چه کسی بوجود آورد ؟
 الف : کریم خان ب : آقا محمد خان ج : شیخ صفی الدین د : نادر شاه
- ۲۸- شیوه ایستادگی مردم ایران در مقابل بیگانه کدام مورد بود ؟
 الف : مبارزه فرهنگی ب : تلاشهای سازمان یافته
 ج : جنگ د: الف و ب
- ۲۹- از مهمترین کسانی که پس از عصر فلاکت و لکنت استیلای مغولان به طنز گویی روی آورد چه کسی بود ؟
 الف : ابوالفرج رونی ب : نازکائی ج : سعدی د: حافظ
- ۳۰- کدام مورد از ویژگیهای روح ایرانی فرهنگی و تمدنی بود ؟
 الف : پیوستگی ب : توان جاذبه و دافعه
 ج : ترقی خواهی د : همه موارد

نام درس: برنامه ریزی شهری

رشته تحصیلی / کد درس: علوم اجتماعی (۱۲۲۲۰۶)

تعداد سوالات: تستی: ۳۰ تشریحی: --

زمان آزمون (دقیقه): تستی: ۴۵ تشریحی: --

کد سری سؤال: یک (۱)

استفاده از: --

مجاز است.

امام خمینی (ع): این محرم و صفر است که اسلام را زنده نگه داشته است.

۱. کدام ویژگی برنامه ریزی است که به آن بار جغرافیایی می بخشد ؟
 الف. موضوعی ب. فضایی ج. عینی د. عملکردی
۲. در فرآیند برنامه ریزی شهری ، سه مولفه اصلی مورد نیاز که بتوان براساس آن برای یک شهر برنامه ریزی کرد ، کدامند ؟
 الف. بستر جغرافیایی ، ویژگی کالبدی و فعالیت های انسانی
 ب. محیط ، جمعیت ، مسائل و معضلات شهری
 ج. ویژگی های فضایی ، اجتماعی و اقتصادی شهر
 د. موضوع شناسی ، ماهیت ، ویژگی محیطی
۳. در صورت استمرار ضرورت ها در برنامه ریزی شهری چه وضعیتی ایجاد خواهد شد ؟
 الف. مختل شدن نظام زیست و معیشت شهر
 ب. مختل شدن نظام اقتصادی ، اجتماعی شهر
 ج. توسعه ناپایدار شهری
 د. افزایش تراکم نااندیشیده شهری
۴. مهمترین مرحله تهیه طرح های شهری کدام گزینه است ؟
 الف. توجه به هندسه فضای شهری
 ب. توجه به خصوصیات اجتماعی شهر
 ج. همسویی با روند تحولات شهری
 د. موضوع شناسی مسائل شهری
۵. اصلی ترین و برحسته ترین ویژگی طرح های شهری کدام گزینه است ؟
 الف. دولت مداری ب. ابزارمداری ج. انسان مداری د. محله محوری
۶. بهترین نمونه بر جای مانده از الگوی شهرسازی سنتی در ایران قدیم کدام گزینه است ؟
 الف. تخت جمشید ب. ارگ بم ج. شهرسوخته د. سیلک کاشان
۷. کدامیک از شهرهای نامبرده شده در زیر از نمونه شهرهایی است که بر اثر از بین رفتن منابع آبی دچار ویرانی شده اند ؟
 الف. سیراف ب. انشان ج. شوش د. پاسارگاد
۸. مهمترین شاخص جدایی گزینی از دیدگاه برنامه ریزی شهری کدام مورد است ؟
 الف. جدایی گزینی مذهبی ب. جدایی گزینی قومی
 ج. جدایی گزینی عملکردی د. جدایی گزینی اجتماعی
۹. سیمای شهری ساده و بی پیرایه و تاکید بر ساده سازی نمای ساختمانها حاکی از کدام ویژگی معماری ایرانی است ؟
 الف. ویژگی مذهبی ب. درونگرایی ج. برونگرایی د. توجه به اقلیم محیطی
۱۰. ضرورت تعریض و تجهیز خیابان های شهری برای آمد و شد وسیله نقلیه در کدام عصر شدت گرفت ؟
 الف. عصر ناصرالدین شاه ب. عصر مظفرالدین شاه
 ج. عصر آقا محمدخان د. عصر احمدشاه
۱۱. بردار اصلی انقلاب مشروطه را کدام مورد زیر تشکیل داده است ؟
 الف. عناصر شهری ب. عناصر روستایی ج. عناصر کوچ نشینی د. عناصر حاشیه نشینی

نام درس: برنامه ریزی شهری

رشته تحصیلی / کد درس: علوم اجتماعی (۱۲۲۲۰۶)

تعداد سوالات: تستی: ۳۰ تشریحی: --

زمان آزمون (دقیقه): تستی: ۴۵ تشریحی: --

کد سری سؤال: یک (۱)

استفاده از: --

مجاز است.

۱۲. نخستین اقدام برای نهادهای مدیریت شهری در ایران با کدام اقدام ذیل همراه بوده است؟
- الف. تأسیس دیوانخانه حکومتی
ب. تأسیس شهربانی
ج. استخدام گزمه و داروغه
د. تأسیس بلدیه
۱۳. در فاصله سالهای ۱۳۱۳ - ۱۳۲۰ کدام وزارتخانه بیشترین سهم بودجه عمومی دولت را به خود اختصاص داده است؟
- الف. وزارت صنایع و بازرگانی
ب. وزرات پست و تلگراف و تلفن
ج. وزارت دارایی
د. وزارت راه
۱۴. تصویب طرح های جامع و تفصیلی بر عهده کدام نهاد زیر در کشور ایران است؟
- الف. شورای عالی شهرسازی و معماری
ب. وزارت کشور
ج. دفاتر فنی شهرداریها
د. بنیاد مسکن انقلاب اسلامی
۱۵. کدام مورد از وظایف دفاتر فنی استانداری ها به شمار می رود؟
- الف. هدایت و مدیریت شهرداریها
ب. پیشنهاد تهیه طرح های هادی
ج. نظارت بر ساخت و ساز مسکن
د. اجرای پروژه های ساختمان سازی دولتی
۱۶. هدف اصلی از تهیه طرح های جامع شهری کدام مورد زیر است؟
- الف. جلوگیری از سوداگری زمین
ب. ارائه سیمای کلی و برنامه توسعه آینده
ج. همبستگی سلسله مراتبی شهری
د. پیش بینی وضعیت عمرانی شهرها
۱۷. تأکید عمده طرح های هادی عموماً بر کدام مورد زیر است؟
- الف. آراستگی خیابان های اصلی
ب. فعالیت های تجاری و خدماتی شهر
ج. کنترل جمعیت شهری
د. افزایش توان مالی شهر
۱۸. تعیین ارتفاع مجاز ساختمانها نسبت به پیاده روها در حیطه عملکرد کدام نوع طرح هاست؟
- الف. جامع
ب. هادی
ج. تفصیلی
د. ساماندهی
۱۹. از مهمترین طرح هایی که به علت اجرا نشدن طرح جامع به طرح ساماندهی تبدیل شده ، طرح کدام شهر است؟
- الف. اصفهان
ب. تهران
ج. تبریز
د. رشت
۲۰. هدف از اجرای طرح های آماده سازی کدام مورد زیر است؟
- الف. تأمین منابع مالی برای خرید اراضی
ب. حل مشکل مسکن
ج. اجرای شهرسازی نظام مند
د. تغییر کاربری اراضی
۲۱. اندیشه ساخت شهرهای جدید در ایران از چه سالی آغاز شد؟
- الف. ۱۳۶۵
ب. ۱۳۶۷
ج. ۱۳۶۸
د. ۱۳۷۵
۲۲. هدف اصلی کدام طرح، نظارت بر عمران فضا و دگرگونی آن به سمت فعالیت های انسانی است؟
- الف. جامع سرزمین
ب. اسکان نود
ج. جامع تهران
د. جامع ناحیه ای

نام درس: برنامه ریزی شهری

رشته تحصیلی / کد درس: علوم اجتماعی (۱۲۲۲۰۶)

تعداد سوالات: تستی: ۳۰ تشریحی: --

زمان آزمون (دقیقه): تستی: ۴۵ تشریحی: --

کد سری سؤال: یک (۱)

استفاده از: --

مجاز است.

۲۳. یکی از اصلی ترین کاستی های طرح های شهری در ایران کدام گزینه زیر است ؟

- الف. ضعف توان فنی مجریان
ب. عدم مشارکت شهروندان
ج. طولانی شدن فرآیند اجرا
د. تعدد مراکز تصمیم گیری

۲۴. معمولاً نظارت بر حسن انجام کار در مرحله اجرای ساخت و سازها بر عهده کدام نهاد است ؟

- الف. شهرداری ها
ب. دفاتر فنی شهرداری ها
ج. مهندسين مشاور طرح
د. سازمان نظام مهندسی

۲۵. نمونه شیوه استقرار متمرکز و استقرار غیر متمرکز در مطالعه سازمان های اداری و اجرایی شهری به ترتیب در کدام دسته از شهرهای ایران اجرا شده است ؟

- الف. تهران - شیراز
ب. اصفهان - یزد
ج. اردبیل - اصفهان
د. یزد - اردبیل

۲۶. از کدام ابزار نامبرده شده زیر می توان برای به نظم درآوردن شهرها استفاده نمود ؟

- الف. تعیین حوزه نفوذ
ب. منطقه بندی
ج. تعیین تراکم
د. تعیین سرانه

۲۷. نقشه های پایه برای طرح های تفصیلی عموماً با چه مقیاسی تهیه می شوند ؟

- الف. ۱:۲۰۰۰ و ۱:۵۰۰۰
ب. ۱:۵۰۰۰ و ۱:۱۰۰۰۰
ج. ۱:۲۰۰۰ و ۱:۲۵۰۰
د. ۱:۲۵۰۰ و ۱:۱۵۰۰۰

۲۸. جداسازی فعالیت های غیر هم سنخ از یکدیگر در حیطه کدام دسته اقدامات اجرایی زیر است ؟

- الف. اقدامات مربوط به کنترل یا مهار توسعه
ب. اقدامات مربوط به تعدیل توسعه
ج. اقدامات مربوط به هدایت و توسعه
د. اقدامات مربوط به تقویت توسعه

۲۹. در بخش شناسایی تحلیلی در نحوه ارائه گزارش نهایی طرح های شهری، اولین قسمت کدام عنوان زیر را شامل می گردد ؟

- الف. ویژگی های جمعیتی
ب. خصوصیات فیزیکی
ج. خصوصیات جغرافیایی و آب و هوایی
د. وضعیت حمل و نقل

۳۰. اصلی ترین تهدید برای پایداری شهرها کدام مورد زیر است ؟

- الف. توسعه بی رویه شهری
ب. مهاجرت
ج. آلودگی زیست بوم
د. ترافیک شهری

تعداد سوالات: تستی: ۳۰ تشریحی: —
 زمان آزمون (دقیقه): تستی: ۴۵ تشریحی: —

نام درس: زنان و سیاست اجتماعی
 رشته تحصیلی: کد درس: علوم اجتماعی (برنامه ریزی) (۱۲۲۲۲۰۷)

مجاز است.

استفاده از: —

کد سری سؤال: یک (۱)

امام خمینی (ره): این محرم و صفر است که اسلام را زنده نگه داشته است.

۱. در نظریه های نئو- وبری درباره طبقه اجتماعی، عامل تعیین کننده جایگاه طبقاتی چیست؟
 الف. درآمد واقعی ب. شغل پدر خانواده ج. بازار کار د. رابطه با ابزار تولید
۲. از نظر ماکس وبر مهم ترین عامل تعیین کننده در میزان دستمزد چیست؟
 الف. مهارت های افراد در بازار کار ب. میزان تخصص هر فرد
 ج. تعداد ساعات انجام کار د. روابط قدرت در کار
۳. نظر فمینیست ها در رابطه با طبقه بندی زنان بر حسب طبقه مردان سرپرست خانوار چیست؟
 الف. آن را رویکردی جنس پرستانه می دانند.
 ب. آن را غیر قابل اجرا می دانند.
 ج. آن را رویکردی جزئی نگر می دانند.
 د. آن را عملیاتی تر از سایر راه ها می دانند.
۴. کدامیک از نظریات تحرک اجتماعی اشاره به این نکته دارد که «با افزایش تخصصی شدن کارها، تحصیلات مسیر اصلی تحرک اجتماعی است.»؟
 الف. نظریه انسداد اجتماعی
 ب. نظریه منطقه حائل
 ج. نظریه تشکل طبقاتی
 د. نظریه موازنه منفی
۵. آربر در مقیاس طبقه بندی شغلی سُرّی بهترین شاخص برای تعیین طبقه زنان را چه چیزی می داند؟
 الف. تمامی فعالیتهای اقتصادی زنان
 ب. آخرین شغل زن قبل از تولد اولین فرزندش
 ج. ترکیب شغل زن و همسرش
 د. نوع شغل درآمدزای زنان
۶. چرا گفته می شود سنگینی بار فرودستی و بهره کشی برای زنان سیاه پوست سه جانبه است؟
 الف. باتوجه به شرایط شغلی جامعه، مردان و خودشان
 ب. وجود سه عامل فقر - بیکاری و نابرابری
 ج. به دلیل زن، کارگر و غیر سفید پوست بودن
 د. با استناد به عوامل زیستی - فرهنگی و اقتصادی
۷. در بسیاری از خانوارهای اقلیت های قومی، حوزه اصلی ادامه حیات چه عاملی است؟
 الف. خانواده ب. کار ج. پدر د. خانوار

تعداد سوالات: تستی: ۳۰ تشریحی: —

زمان آزمون (دقیقه): تستی: ۴۵ تشریحی: —

نام درس: زنان و سیاست اجتماعی

رشته تحصیلی / کد درس: علوم اجتماعی (برنامه ریزی) (۱۲۲۲۲۰۷)

مجاز است.

استفاده از: —

کد سری سؤال: یک (۱)

۸. براساس کدامیک از نظریات زیر، مدرنیزه شدن به پیدایش نوعی نیروی کار ارزان زنانه منجر می شود و زنان به صورت نیروی کار درجه دوم در نظر گرفته می شوند؟

الف. نظریه حاشیه ای شدن

ب. نظریه بهره کشی

ج. نظریه ادغام

۹. از نظر اسپریتو مبرگ برای حاشیه نشینی زنان بر اثر توسعه اقتصادی سه علت وجود دارد، کدام گزینه در این دسته عوامل جای نمی گیرد؟

الف. کار زنان در عمل بسجین تر می شود.

ب. منابع درآمد زنان کاهش می یابد.

ج. تعداد فرزندان کاهش می یابد.

د. تندرستی زنان کاهش می یابد.

۱۰. از نظر ویلموت و یانگ چه عاملی موجب می شود که خانواده هموکراتیک تر شود؟

الف. تغییر روابط قدرت

ب. افزایش سطح تحصیلات

ج. رشد سرمایه داری

د. اشتغال زنان

۱۱. به نظر بسیاری از فمنیست ها از اواسط قرن ۲۰، چه عاملی به حذف زنان از کارهای مزدی و وابستگی مالی آنان به مردان منجر گردید؟

الف. رواج فعالیت حقوق بگیری

ب. اصل دستمزد خانواده

ج. توجه به نیازهای کودکان

د. افزایش رفاه خانواده

۱۲. آن اُکلی با مرور به شواهد مردم شناسی درباره کارهای مناسب زن و مرد در همه جوامع به چه نتیجه ای می رسد؟

الف. کارهای مناسب هر جنس بی قاعده است.

ب. کارهای مناسب هر جنس از گوناگونی زیادی برخوردار است.

ج. کارهای مناسب هر جنس یکنواخت است.

د. کارهای مناسب هر جنس محدود است.

۱۳. چه عاملی تعیین می کند که در خانواده چه کسی کار کند و چه کسی برای رسیدگی به امور خانه و بچه ها در خانه بماند؟

الف. قواعد هنجاری و رسمی هر جامعه

ب. روابط موجود بین زن و مرد

ج. عوامل مربوط به حوزه اقتصاد و بازار کار

د. باورهای مربوط به نقشهای مناسب جنسیتی

تعداد سوالات: تستی: ۳۰ تشریحی: —
 زمان آزمون (دقیقه): تستی: ۴۵ تشریحی: —

نام درس: زنان و سیاست اجتماعی
 رشته تحصیلی / گد درس: علوم اجتماعی (برنامه ریزی) (۱۳۲۲۰۷)

مجاز است.

استفاده از: —

گد سری سؤال: یک (۱)

۱۴. کدام گزینه در رابطه با انجام کارهای درون خانه توسط مردان صحیح تر به نظر می رسد؟

الف. مردان به طور مساوی در امور خانه مشارکت دارند.

ب. مردان فقط آشپزی را دوست دارند.

ج. مردان قادر به انجام بسیاری از امور نیستند.

د. مردان بر انجام امور خانه حق انتخاب دارند.

۱۵. به گفته فمینیست ها آزار جسمی که زنان نسبت به فرزندان شان اعمال می کنند، نتیجه چه عاملی است؟

الف. نابهنجاری فردی

ب. الگوهای رفتاری رایج

ج. ناکامی و نومیدی زنان

د. شرایط نابسامان خانوادگی

۱۶. بیشتر تحقیقات در زمینه بهداشت کار متوجه چه مشاغلی بوده است؟

الف. مشاغل سخت و زیان آور

ب. مشاغل در تسلط مردان

ج. مشاغل صنعتی جدید

د. مشاغل در تسلط متخصصین

۱۷. حرفه پزشکی قرن نوزدهم زنان را چگونه موجوداتی در نظر می گرفت؟

الف. ضعیف و نیازمند استراحت دائم

ب. قوی و مقاوم در برابر انواع بیماریها

ج. ضعیف ولی دارای توان بالقوه زیاد

د. مؤثر در پیشگیری از انواع بیماریها

۱۸. دلایل متفاوتی توسط برخی فمینیست ها ارائه می شود که استفاده بیشتر زنان از خدمات پزشکی را ساختگی می دانند، کدام

گزینه در این دسته دلایل جای نمی گیرد؟

الف. زنان غالباً به خاطر دیگران به خصوص فرزندان شان به پزشک مراجعه می کنند.

ب. زایمان طبیعی زنان طب زده شده است.

ج. زنان بیش از مردان دچار مشکلات دستگاه تناسلی اند.

د. زنان از مردان بیشتر عمر می کنند.

۱۹. از نظر جسی برنارد چه عاملی می تواند زنان را از ابتلا به افسردگی حفظ نماید؟

الف. تحصیل

ب. خانه داری

ج. اشتغال

د. تربیت فرزند

۲۰. تقویت این نگرش که زنان نه تنها ضعیف تر از مردان، بلکه ذاتاً بیمار هستند، چه نفعی برای پزشکان داشت؟

الف. انواع تخصصها را مردانه می کرد.

ب. تصویر منفی از پزشکان زن ارائه می کرد.

ج. حق انحصاری آنان را برای معالجه بیمار زن تضمین می کرد.

د. زایمان و آبستنی را در اختیار آنان قرار می داد.

تعداد سوالات: تستی: ۳۰ تشریحی: —

زمان آزمون (دقیقه): تستی: ۴۵ تشریحی: —

نام درس: زنان و سیاست اجتماعی

رشته تحصیلی / گد درس: علوم اجتماعی (برنامه ریزی) (۱۳۲۲۲۰۷)

مجاز است.

استفاده از: —

گد سری سؤال: یک (۱)

۲۱. معمولاً چه کسانی تأمین کننده اصلی مراقبت های بدون مزد بهداشتی به شمار می روند؟

الف. مردان ب. پزشکان ج. پرستاران د. زنان

۲۲. به نظر ارن رایش وانگلیش مبارزه علیه جادوگری که در فاصله قرن ۱۴ تا ۱۷ در اروپا جریان داشت با چه عاملی در ارتباط بود؟

الف. سرکوب نقش درمانگری زنان ب. رشد علوم جدید

ج. افزایش اقتدار مردان د. به کارگیری فنون و ابزار جدید

۲۳. در سیاست گذاری های نظام بهزیستی، مراقبت از اعضای خانواده هسته ای و تهیه و تدارک آن بر عهده چه کسانی است؟

الف. مأموران بهداشتی محلی ب. پزشکان

ج. پرستاران د. زنان

۲۴. در بریتانیا چه عاملی در جدایی کار از خانه و ارزشمند شدن کار مزدی نقش مؤثری داشت؟

الف. انقلاب صنعتی ب. رشد تولید ج. فرآیند کارمزد بگیری د. آموزش مردان

۲۵. از نظر فمنیست ها کارهایی که زنان در خانه انجام می دهند و فعالیت خانه داری به کمک چه عاملی قابل توضیح است؟

الف. رقابت اقتصادی ب. ساختار اجتماعی ج. پاداش غیر مادی د. نفع رابطه ای

۲۶. از نظر فمنیست های مارکسیست خانه داری رایگان زنان به سود چه کسانی است؟

الف. فرد فرد مردان ب. روابط خانگی زوجین ج. اقتصاد جامعه د. نظام سرمایه داری

۲۷. کدام گزینه در رابطه با اشتغال زنان صحیح است؟

الف. زنان هند غربی تمایلی به کار ندارند.

ب. زنان سیاه پوست کارآییی کار نیمه وقت دارند.

ج. احتمال اشتغال زنان متأهل از زنان مجرد کمتر است.

د. زنان مسلمان همه شاغل و فعال هستند.

۲۸. برای زنان شاغل اعم از نیمه وقت یا تمام وقت مهم ترین جنبه اشتغال چیست؟

الف. به کاری بپردازای که دوست داری ب. دوستانه بودن محیط کار

ج. درآمد ناشی از کار د. امنیت شغلی

۲۹. از نظر آنی فیزاکلئا عامل مهم در تعیین جایگاه شغلی چیست؟

الف. قومیت ب. تمام وقت یا نیمه وقت بودن

ج. نژاد د. جنس

۳۰. از نظر کدام گروه از فمنیست ها زنان حکم سپاه ذخیره کار صنعتی را دارند؟

الف. رادیکال فمنیست ها ب. لیبرال فمنیست ها

ج. مارکسیست فمنیست ها د. فمنیست های فرهنگی

تعداد سوالات: نستی: ۳۰ تشریحی: --
 زمان آزمون (دقیقه): نستی: ۴۰ تشریحی: --

نام درس: فنون برنامه ریزی اجتماعی
 رشته تحصیلی / کد درس: علوم اجتماعی (برنامه ریزی) - ۱۲۲۲۲۰۸

مجاز است.

استفاده از: --

کد سری سؤال: یک (۱)

امام خمینی^(ع): این محرم و صفر است که اسلام را زنده نگه داشته است.

۱. یکی از ویژگی های برنامه ریزی کالبدی کدام است؟

الف. جامعیت

ب. تمرکز

ج. عدم تمرکز

د. پخشایش جمعیت

۲. جذابیت کدام رهیافت به دلیل تولید سیاست (خط مشی) ها و سندهای سیاستگذاری روشن برای مراجع برنامه ریزی قابل فهم است؟

الف. برنامه ریزی بخشی

ب. برنامه ریزی غیربخشی

ج. برنامه ریزی جامع

د. برنامه ریزی غیر جامع

۳. عام ترین تعریف «عقلایی کردن» چیست؟

الف. کاهش ضایعات و افزایش مطلوبیت

ب. کاهش ضایعات و افزایش کارآمدی

ج. افزایش مطلوبیت و کاهش ضایعات

د. کاهش کارآمدی و افزایش ضایعات

۴. «عقلانیت کارکردی» مربوط به کدام شکل از عقلانیت است؟

الف. عقلانیت فرو بسته

ب. عقلانیت غیر فرو بسته

ج. عقلانیت مستقل

د. عقلانیت وابسته

۵. کدام یک از انواع تفکر بعنوان منبع اغلب تصمیم های سیاسی به شمار می رود؟

الف. تفکر عقلانی

ب. تفکر فرا-عقلانی

ج. تفکر عمیق

د. تفکر استدلالی

۶. کدامیک از رهیافت ها ، برنامه ریزی را بصورت یک فرآیند پیوسته و متفاوت مد نظر قرار می دهد؟

الف. رهیافت عمل گرا

ب. رهیافت رفتارگرا

ج. رهیافت سنتی

د. رهیافت روندی و جامع

۷. ویژگی های اساسی یک سیستم اجتماعی چیست؟

الف. سازگار و سازش با سیستم

ب. انطباق و همپوشانی با سیستم

ج. تضاد با محتوی سیستم

د. سازگاری با مفاهیم انسان ساز سیستم

۸. منظور از تفکر سیستمی چیست؟

الف. نگاه جزء به کل در الگوی سیستمی

ب. نگاه کردن به هر یک از اجزای سیستم در رابطه با نقشی که آن جزء در کل سیستم بازی می کند.

ج. نگاه کل به جزء در الگوی سیستمی

د. نگاه کردن به اجزاء سیستم بصورت کارکردی

تعداد سوالات: نستی: ۳۰ تشریحی: --
 زمان آزمون (دقیقه): نستی: ۴۰ تشریحی: --

نام درس: فنون برنامه ریزی اجتماعی
 رشته تحصیلی / کد درس: علوم اجتماعی (برنامه ریزی) - ۱۲۲۲۲۰۸

مجاز است.

استفاده از: --

کد سری سؤال: یک (۱)

۹. روشهای تحلیل سیستمی بر چه اصولی تاکید دارند؟
 - الف. تجربه و درک مستقیم
 - ب. قیاس از جزء به کل
 - ج. تجربه باوری و روش علمی
 - د. روش های شهودی متکی بر تجربه و استقراء
۱۰. فرآیند دستیابی به بهترین تصمیم چه نامیده می شود؟
 - الف. بهینه یابی
 - ب. حداکثر کارایی
 - ج. مطلوبیت
 - د. انعطاف پذیری
۱۱. بر اساس نظریه تصمیم یک تصمیم درست به دو عامل بستگی دارد آن دو عامل کدامند؟
 - الف. فرد و سازمان
 - ب. تعیین مسیر و ارزیابی مسیر
 - ج. شانس و قطعیت
 - د. تشریح وضعیت و تشریح گزینه ها
۱۲. سبیرنتیک در کدام یک از زمینه های انسانی و اجتماعی مورد استفاده قرار می گیرد؟
 - الف. سازمان دهی و کنترل
 - ب. عمل و تصمیم گیری
 - ج. اجراء و کنترل
 - د. تنظیم و کنترل
۱۳. در هر سیستم ارتباطاتی ، نقش منبع اطلاعات بر عهده چه بخشی است؟
 - الف. فروشنده
 - ب. دریافت کننده
 - ج. پیغام
 - د. نظام کنترلی
۱۴. منظور از پژوهش عملیاتی چیست؟
 - الف. فعالیتی که به دقت یابی اجزاء سیستم می پردازد
 - ب. فعالیتی که به تکامل سیستم می پردازد
 - ج. فعالیتی که به بهینه یابی چگونگی کارکرد یک سیستم می پردازد
 - د. فعالیتی که به کنترل یک سیستم می پردازد
۱۵. روش «تحلیل عرصه های تصمیم گیری مرتبط» منبعث از چه رهیافتی است؟
 - الف. رهیافت پژوهش اطلاعاتی
 - ب. رهیافت پژوهش میدانی
 - ج. رهیافت پژوهش عملیاتی
 - د. رهیافت پژوهش انطباقی
۱۶. کدام یک از انواع برنامه ریزی، با آرایش الگوهای فضایی در طول زمان سروکار دارد؟
 - الف. برنامه ریزی شهری
 - ب. برنامه ریزی شهری و منطقه ای
 - ج. برنامه ریزی فضایی
 - د. برنامه ریزی ناحیه ای
۱۷. بهترین صفت بنیادی فضا چیست؟
 - الف. پیوستگی
 - ب. انطباق
 - ج. همپوشانی
 - د. تضاد

تعداد سوالات: نستی: ۳۰ تشریحی: --
 زمان آزمون (دقیقه): نستی: ۴۰ تشریحی: --

نام درس: فنون برنامه ریزی اجتماعی
 رشته تحصیلی / کد درس: علوم اجتماعی (برنامه ریزی) - ۱۲۲۲۲۰۸

مجاز است.

استفاده از: --

کد سری سؤال: یک (۱)

۱۸. دو جنبه بنیادی سیستم برنامه ریزی فضایی و بویژه برنامه ریزی فضایی شهر، کدام است؟

- الف. فضایی و زمانی
 ب. فضایی و محیطی
 ج. فضایی و مکانی
 د. فضایی و عملکردی

۱۹. تصمیم گیری «اندک افزا» چه رویکردی نام گرفته است؟

- الف. اصول نگر
 ب. هدف نگر
 ج. در مان نگر
 د. سودا نگر

۲۰. تمرکز زدایی با کدام یک از مفاهیم ذیل همراه است؟

- الف. بوروکراسی جمعی
 ب. اصل کارایی
 ج. اصل تعمیم پذیری
 د. بوروکراسی زدایی

۲۱. منظور از ساختار اجتماعی چیست؟

- الف. مجموعه کلیتی از اجزایی سازمان یافته و وابسته و دارای پیوندی با دوام
 ب. مجموعه یا کلیتی از عناصر نامتجانس
 ج. مجموعه یا کلیتی از عناصر بهم پیوسته افراد با ویژگی های متفاوت
 د. مجموعه یا کلیتی از اجزاء غیر هماهنگ و فاقد پیوند عملکردی

۲۲. تعریف بنیادی کارکردهای اجتماعی چیست؟

- الف. نقشی است که یک عضو در جامعه ارائه می دهد.
 ب. نقشی است که یک عضو از زندگی اجتماعی در درون ساختار کلی بازی می نماید.
 ج. نقشی است که اعضای یکپارچه در جامعه ایفا می نماید.
 د. نقشی است که مجموعه اعضاء یک جامعه در درون ساختار کلان جامعه بازی می نماید

۲۳. برای تحلیل و بیان پایه های نظم اجتماعی و روابط بسامان بین افراد و نهادها، از چه دیدگاهی استفاده می شود؟

- الف. دیدگاه ساختاری - محیطی
 ب. دیدگاه ساختاری - اجتماعی
 ج. دیدگاه کارکردی - عملیاتی
 د. دیدگاه ساختاری - کارکردی

۲۴. برنامه ریزی وکالتی به عنوان بخشی از راهبرد ملی اصلاحات اجتماعی نخستین بار در چه کشوری شکل گرفت؟

- الف. انگلستان
 ب. فرانسه
 ج. آمریکا
 د. ایتالیا

۲۵. هدف از یاری در برنامه ریزی چیست؟

- الف. مشارکت مردم در فرایند برنامه ریزی
 ب. روابط اجتماعی در برنامه ریزی
 ج. انسجام روابط اجتماعی در برنامه ریزی
 د. روابط اقتصادی در برنامه ریزی

تعداد سوالات: نستی: ۳۰ تشریحی: --

زمان آزمون (دقیقه): نستی: ۴۰ تشریحی: --

نام درس: فنون برنامه ریزی اجتماعی

رشته تحصیلی / کد درس: علوم اجتماعی (برنامه ریزی) - ۱۲۲۲۲۰۸

مجاز است.

استفاده از: --

کد سری سؤال: یک (۱)

۲۶. یکی از دستاوردهای مشارکت مردم در فرآیند های تصمیم گیری کدام است؟

الف. توانمندسازی جامعه

ب. توانمندسازی دولت

ج. توانمندسازی نهادهای غیر دولتی

د. توانمندسازی اجتماعات غیر رسمی

۲۷. کدام نوع از مشارکت با نظریه های دموکراسی نخبه گرا برابر است؟

الف. تحمیلی

ب. نوع همگزين

ج. بهره - سو

د. ابزاری

۲۸. برنامه ریزی وکالتی و برنامه ریزی مساوات خواه از چه جنبه ای مترادف با یکدیگر تلقی می شوند؟

الف. به دلیل دخالت بیشتر نهادهای غیر دولتی در فرآیند تصمیم گیری

ب. به دلیل دخالت بیشتر بخش خصوصی در فرآیند تصمیم گیری

ج. به دلیل دخالت بیشتر نهادهای دولتی در فرآیند تصمیم گیری

د. به دلیل دخالت گروههای محروم جامعه در فرآیندهای سیاستگذاری و تصمیم گیری

۲۹. تعریف پیروان برنامه ریزی وکالتی از نابرابری اجتماعی (محرومیت و تبعیض بر نظریه های کدام اندیشمند انطباق دارد؟

الف. ماکس دريو

ب. مايكل تولدور

ج. ماکس وبر

د. میسرا

۳۰. یکی از جنبه های پذیرفته شده تمرکز زدایی کدام است؟

الف. توزیع اعتبارات از بالا به پایین

ب. نرمش پذیری در تصمیم گیری

ج. توزیع درآمدهای بخشی

د. انطباق با برنامه ریزی از بالا به پایین

نام درس: فقر و نابرابری اجتماعی
 رشته تحصیلی: گد درس: علوم اجتماعی (برنامه ریزی): ۱۲۲۲۱۱ - علوم اجتماعی (مددکاری): ۱۲۲۲۱۷۴
 تعداد سوالات: تستی: ۴۰ تشریحی: --
 زمان آزمون (دقیقه): تستی: ۶۰ تشریحی: --

مجاز است.

استفاده از: --

گد سری سؤال: یک (۱)

امام خمینی (ره): این محرم و صفر است که اسلام را زنده نگه داشته است.

۱. نابرابری اجتماعی همیشه مبتنی بر چیست؟

- الف. مالکیت
 ب. نظام قشر بندی اجتماعی
 ج. نظم اجتماعی
 د. وفاق اجتماعی

۲. تفاوت های موجود در جامعه به اعتبار مشاغل و نقش ها، سمت های اجتماعی، منزلت و قدرت که خود آئینه تمام نمای نابرابری های اجتماعی به شمار می آید چه نامیده می شود؟

- الف. تفکیک اجتماعی
 ب. انسجام اجتماعی
 ج. انسداد اجتماعی
 د. طبقه اجتماعی

۳. کدام گزینه به نحو درستی «قدرت» را توصیف می کند؟

- الف. فقط از سوی نهادها و دستگاه های دولتی اعمال می شود.
 ب. فقط بر گروه ها و شبه گروه ها اعمال می شود.
 ج. گاهی منفی و گاهی مثبت است.
 د. بازگوی تمایز منافع میان دارندگان آن و افراد فاقد آن است.

۴. از نظر وبر «سلطه» شالوده کدام مقوله است؟

- الف. طبقه بندی اجتماعی
 ب. تقسیم کار اجتماعی
 ج. سیاست
 د. اقتصاد

۵. پیچیدگی نابرابری های اجتماعی ناشی از چیست؟

- الف. دیرینه و عالمگیر بودن آن
 ب. رابطه آن با تمدن و فرهنگ
 ج. نحوه هویت یابی افراد
 د. آسیب شناختی بودن آن

۶. نخستین نابرابری ها در کدام حیطه قرار داشتند؟

- الف. جنسیتی
 ب. مالکیتی
 ج. جسمانی
 د. نژادی

۷. کوشش گروه اجتماعی نخبه برای حفظ موقعیت واجد امتیازات خود از چه طریق محقق می شود؟

- الف. هوشمندی و دانش
 ب. جنگاوری و چابکی
 ج. سلطه
 د. انسداد اجتماعی

۸. شانس کنشگران قرار گرفته در موضع قدرت (اقلیت حاکم) برای تحمیل موفقیت آمیز اراده شان بر دیگران (اکثریت محروم) در کدام دسته از جوامع بیشتر است؟

- الف. توسعه یافته
 ب. توسعه نیافته
 ج. پسامدرن
 د. پسا صنعتی

نام درس: فقر و نابرابری اجتماعی
 رشته تحصیلی: گد درس: علوم اجتماعی (برنامه ریزی): ۱۲۲۲۱۱ - علوم اجتماعی (مددکاری): ۱۲۲۲۱۷۴
 تعداد سوالات: تستی: ۴۰ تشریحی: --
 زمان آزمون (دقیقه): تستی: ۶۰ تشریحی: --

مجاز است.

استفاده از: --

گد سری سؤال: یک (۱)

۹. خاستگاه و منبع قدرت کدام است؟

- الف. نظام قشربندی اجتماعی
 ب. نظام ارزشگذاری جامعه
 ج. نظام تقسیم کار
 د. نظام سیاسی

۱۰. از منظر وبر دولت مظهر کدام نوع اقتدار است؟

- الف. سیاسی
 ب. اقتصادی
 ج. فرهنگی
 د. اجتماعی

۱۱. آراء صاحب نظری نظیر ویلبرت مور، میشل یونگ و اواروزنفلد در زمینه نابرابری اجتماعی به کدام نحله تعلق دارد؟

- الف. مارکسیستی
 ب. فونکسیونالیستی
 ج. وبری
 د. ساخت گرایی

۱۲. از منظر مارکس نخستین شکل مالکیت کدام است؟

- الف. قبیله ای
 ب. همبایی
 ج. فئودالی
 د. دولتی

۱۳. از دید وبر هرگاه موقعیت طبقاتی اعضاء بر مبنای فرصت های آنان در بهره مندی از خدمات بازار معین شود، با کدام نوع طبقه روبرو هستیم؟

- الف. دارایی
 ب. سیاسی
 ج. اجتماعی
 د. دستیابی

۱۴. از دید وبر نقش دستگاه دینی در زمینه نابرابری های اجتماعی کدام است؟

- الف. تشدید
 ب. تثبیت
 ج. تعدیل
 د. تحکیم

۱۵. از دید لنسکی نابرابری های اجتماعی در شرایط توسعه یافتگی چه وضعیتی پیدا می کنند؟

- الف. افزایش می یابد.
 ب. کاهش می یابد.
 ج. برجستگی موقت پیدا می کند.
 د. کاملاً محو می شود.

۱۶. دو شکل اساسی که فرانک پارکین برای انسداد اجتماعی فرض می کند کدامند؟

- الف. قشربندی و استثمار
 ب. انحصار و سلطه
 ج. تحریم و غصب
 د. اجبار و زور

۱۷. از منظر پارکین چارچوب اخلاقی که تفسیری مخالف سرای از نابرابری طبقاتی عرضه می دارد به کدام نظام ارزشی تعلق دارد؟

- الف. مسلط
 ب. تابع
 ج. مستقل
 د. رادیکال

۱۸. از نظر گیدنز کدام نوع نابرابری از نظر تاریخی ریشه دار تر از نظام های طبقاتی است؟

- الف. جنسی
 ب. قومی
 ج. نژادی
 د. اقتصادی

۱۹. یکی از مهمترین ابزارها برای پی بردن به وجود نابرابری های اجتماعی در هر جامعه کدام است؟

- الف. فرصت های زندگی
 ب. تفاوت های درآمدی
 ج. تفاوت در پایداری اجتماعی - زیستی
 د. تفاوت در رفتارهای اجتماعی

نام درس: فقر و نابرابری اجتماعی
 رشته تحصیلی: گد درس: علوم اجتماعی (برنامه ریزی): ۱۲۲۲۲۱۱ - علوم اجتماعی (مددکاری): ۱۲۲۲۱۷۴
 تعداد سوالات: تستی: ۴۰ تشریحی: --
 زمان آزمون (دقیقه): تستی: ۶۰ تشریحی: --

مجاز است.

استفاده از: --

گد سری سؤال: یک (۱)

۲۰. چه چیزی موجب می شود که در اکثر کشورهای جهان سوم گروه های صاحب قدرت برای حفظ قدرت خود به خشونت آمیزترین سازوکارها و فریبکارانه ترین شیوه ها متوسل شوند؟

الف. ارزش های نظام سرمایه داری

ب. ایدئولوژی های توسعه ای

ج. فراوانی منابع

د. کمیابی منابع

۲۱. مهم ترین و متداول ترین روش برای سنجش چگونگی توزیع درآمد در هر جامعه کدام است؟

الف. محاسبه ضریب جینی

ب. بررسی الگوی مصرف

ج. بررسی سبک زندگی

د. اندازه گیری متوسط درآمد سرانه

۲۲. اسکار لونیس ارزش ها و خصوصیات شیوه زندگی گروه های محروم و استثمار شده جامعه را با کدام اصطلاح مشخص کرده است؟

الف. فرهنگ اقلیت

ب. فرهنگ محلی

ج. فرهنگ فقر

د. فرهنگ بومی

۲۳. وجه نهادی شده نابرابری های مرسوم در خانواده و اجتماعات محلی کدام است؟

الف. مناسک گرای

ب. پیر سالاری

ج. ترک

د. جدایی

۲۴. تقسیم جمعیت به ۳ لایه مشتمل بر (الف) اقلیت دارای قدرت، (ب) اقلیت مخالفان (ج) توده های مردم عادی مربوط به کدام نوع لایه بندی است؟

الف. سیاسی

ب. درآمدی

ج. شغلی

د. نژادی و قومی

۲۵. شدت نابرابری های نژادی در کدام دسته از کشورها بیشتر است؟

الف. در حال توسعه

ب. توسعه نیافته

ج. صنعتی

د. پسا صنعتی

۲۶. کدام عامل در جوامع پیشرفته صنعتی موجب تضعیف شکاف ها و نابرابری های اجتماعی شده است؟

الف. دموکراسی

ب. بورکراسی

ج. نظام آموزشی

د. رتبه بندی شغلی

۲۷. کدام گزینه بازگوی کشورهای شمال است؟

الف. غرب صنعتی شده به اضافه ژاپن

ب. کشورهای صنعتی اروپای غربی

ج. آمریکا و کانادا

د. اروپای غربی و کشورهای نفتی

۲۸. برای توصیف آن دسته از نظام های سیاسی که با تکیه بر بسیج توده های ناآگاه و با تحریک مردم به اقدام بر ضد خود عملاً همان اهداف و نیاتی را دنبال می کنند که در حکومت های توتالیتر و استبدادی پیگیری می شود از کدام اصطلاح استفاده می شود؟

الف. لیبرال دموکراسی

ب. دموکراسی توتالیتری

ج. دموکراسی امپریالیستی

د. دموکراسی عوام زدگی

نام درس: فقر و نابرابری اجتماعی
 رشته تحصیلی: گد درس: علوم اجتماعی (برنامه ریزی): ۱۲۲۲۱۱ - علوم اجتماعی (مددکاری): ۱۲۲۲۱۷۴
 تعداد سوالات: تستی: ۴۰ تشریحی: --
 زمان آزمون (دقیقه): تستی: ۶۰ تشریحی: --

مجاز است.

استفاده از: --

گد سری سؤال: یک (۱)

۲۹. خط فقری که بر مبنای قضاوت‌های فرد درباره حداقل سطح زندگی اجتماعاً قابل قبول در یک جامعه خاص تعریف می‌شود چه نام دارد؟

الف. خط فقر مطلق

ب. خط فقر نسبی

ج. خط فقر ذهنی

د. خط فقر چندگانه

۳۰. دولت رفاه بر مزره کدام دسته از ایدئولوژی‌ها و نظام‌های فکری که در قرن بیستم پدید آمدند قرار می‌گیرد؟

الف. دولت بازار

ب. تعارض طلب

د. توسعه

ج. صلح‌جو

۳۱. استفاده از سیاست‌های منسجمه و هوشمندانه در زمینه تأمین حداقل استاندارد زندگی برای همه و ارتقای برابر در فرصت‌های زندگی معرف چه نوع ساختار سیاسی است؟

ب. دولت سرمایه‌داری

الف. دولت دموکراتیک

د. دولت رفاه

ج. دولت سوسیالیستی

۳۲. اقدامات دولت رفاه نوعی «تمهید استراتژیکی» است که نتیجه مستقیم آن عبارت است از:

الف. ایجاد حق دخالت در همه عرصه‌های زندگی برای دولت

ب. محو فقر و کاهش فشارهای اجتماعی

ج. تقویت و تشدید رونق اقتصادی

د. تحکیم نفوذ اقتصادی طبقات مرفه

۳۳. مشخصه اصلی جهت‌گیری خاص دولت رفاه در آمریکا کدام است؟

الف. حمایت اقتصادی از اقلیت‌های نژادی و محروم

ب. پرداخت مستمری به محرومان و معلولان

ج. شکوفاسازی تولید و ایجاد رونق اقتصادی

د. تقویت بیمه‌های بیکاری و خدمات درمانی

۳۴. کدام عامل سبب شد که شکل‌گیری دولت رفاه در کشورهای جهان سوم اساساً میسر نباشد؟

ب. فقدان ساختار سیاسی دموکراتیک

الف. فقدان نظام برنامه‌ریزی کارآمد

د. گسترده نبودن شهرنشینی

ج. پایین بودن سطح آموزش

۳۵. از کدام کشور در اروپا درخشش دولت رفاه آغاز شد؟

الف. فرانسه

ج. ایتالیا

د. بریتانیا

۳۶. دولت رفاه نوعاً چه نوع دولتی است؟

الف. حداکثری

ج. سوسیالیستی

د. بورکراتیک

نام درس: فقر و نابرابری اجتماعی
 رشته تحصیلی / گد درس: علوم اجتماعی (برنامه ریزی): ۱۲۲۲۲۱۱ - علوم اجتماعی (مددکاری): ۱۲۲۲۱۷۴
 تعداد سوالات: تستی: ۴۰ تشریحی: --
 زمان آزمون (دقیقه): تستی: ۶۰ تشریحی: --

مجاز است.

استفاده از: --

گد سری سؤال: یک (۱)

۳۷. مجموعه‌ای از برنامه‌ها و اقدامات که در بر گیرنده قواعد حفاظت از شهروندان در مقابل مخاطرات در کسب و کار سلامت یا در زندگی روزمره است چه نامیده می‌شود؟

الف. خدمات اجتماعی

ب. بیمه اجتماعی

ج. بیمه بیکاری

د. مقرری بیماری

۳۸. نظام‌های ارائه کمک معاش به خانواده در غرب که اوج آن مربوط به دهه‌های ۴۰ و ۵۰ قرن بیستم بوده است و به تأمین اجتماعی خانواده مرسوم است بر چه مبنایی پرداخت می‌شد؟

الف. شغل سرپرست خانوار

ب. محل سکونت خانواده

ج. پایگاه اجتماعی خانواده

د. تعداد فرزندان

۳۹. از نظر هابرماس دولت رفاه را نئیده کدام وضعیت است؟

الف. تحکیم بورکراسی

ب. تقویت دموکراسی

ج. پریشانی اقتصادی

د. پریشانی سیاسی

۴۰. کارکردهای دولت رفاه از طریق تشبث به کدام اصل روز به روز متمرکزتر شده است؟

الف. عقلانی سازی

ب. نظام پولی و بانکی

ج. استفاده از تکنولوژی نوین

د. محدود کردن آزادی‌های فردی

تعداد سوالات: تستی: ۳۰ تشریحی: --

زمان آزمون (دقیقه): تستی: ۴۵ تشریحی: --

نام درس: جغرافیای انسانی ایران

رشته تحصیلی / کد درس: علوم اجتماعی (برنامه ریزی: ۱۲۲۲۲۱۳ پژوهشگری: ۱۲۲۲۰۲۷)

مجاز است.

استفاده از: --

کد سری سؤال: یک (۱).

امام خمینی (ره): این محرم و صفر است که اسلام را زنده نگه داشته است.

۱. در کدامیک از اهداف جغرافیا، شناخت هر چه بیشتر و عقلایی تر زمین مورد نیاز است؟

الف. اهداف آموزشی ب. اهداف مادی ج. اهداف انسان گرایانه د. اهداف اقتصادی

۲. کدام عبارت در خصوص ارتباط جغرافیای انسانی و مردم شناسی صحیح است؟

الف. هر دو در یک خط و جهت یکسان حرکت می کنند ب. هر یک خطوط جداگانه و جهت متفاوتی دارند
ج. هر دو در یک خط ولی در جهت مخالف حرکت می کنند د. هر دو دارای خطوط و جهات متضادی هستند

۳. چه زمانی یک محیط طبیعی به یک محیط جغرافیایی تبدیل می شود؟

الف. با اضافه شدن انسان ب. با اضافه شدن ویژگی های طبیعی و اقلیمی
ج. با اضافه شدن تکنولوژی د. با اضافه شدن عناصر اقتصادی

۴. در کدام محیط، کلیه نظامهای بهره برداری (کشاورزی، صنعتی و خدماتی) مورد استفاده قرار می گیرد و انسان با استفاده از راههای مختلف به حیات خود ادامه می دهد؟

الف. محیط جغرافیایی ب. محیط طبیعی ج. محیط ادراکی د. محیط کارکردی

۵. جمله معروف « مصر هدیه رود نیل است » از طرف کدام دانشمند مطرح شده است؟

الف. ارتستن ب. هومر ج. هربوت د. تالس

۶. اولین نقشه زمین بوسیله کدام دانشمند ترسیم شده است؟

الف. استرابو ب. اراتوستن ج. بطلمیوس د. فون هبلت

۷. مهمترین عنصر مکانی موقع مطلق ایران کدام است؟

الف. قرارگیری در عرض جغرافیایی ۲۵ تا ۴۰ درجه ب. قرارگیری در طول شرقی ۵۰ تا ۶۳ درجه
ج. قرارگیری بر سر راه جاده ابریشم د. مسلط بودن به تنگه هرمز

۸. کدام مورد از ویژگی های شاخص اقلیم ایران است که تقریباً در همه جای آن قابل مشاهده است؟

الف. دریافت حداقل رطوبت و بارش ب. فرسایش زمین بواسطه نوع اقلیم
ج. اختلاف شدید درجه حرارات بین شب و روز د. اختلاف شدید دما در فصول مختلف

۹. مرطوب ترین و پر گیاه ترین ناحیه ایران کدام است؟

الف. سواحل دریای مازندران ب. نواحی غربی کوههای زاگرس
ج. پایکوههای زاگرس د. زاگرس شمالی

۱۰. مشخص ترین ناحیه جغرافیایی دارای رژیم بارندگی موزون در طول سال است؟

الف. نواحی جنوبی ایران ب. مناطق شرقی و مرکزی کشور
ج. مناطق غربی ایران د. ناحیه ساحلی خزر

۱۱. مهمترین عامل بنیادی در توزیع و پراکندگی سکونتگاههای شهری در ایران کدام است؟

الف. رژیم باران ب. ارتفاع ج. عرض جغرافیایی د. رژیم حرارتی

تعداد سوالات: تستی: ۳۰ تشریحی: --

زمان آزمون (دقیقه): تستی: ۴۵ تشریحی: --

نام درس: جغرافیای انسانی ایران

رشته تحصیلی / کد درس: علوم اجتماعی (برنامه ریزی: ۱۲۲۲۲۱۳ پژوهشگری: ۱۲۲۲۰۲۷)

مجاز است.

استفاده از: --

کد سری سؤال: یک (۱).

۱۲. فرسایش مکانیکی از ویژگی های کدام ناحیه ایران است ؟

- الف. حاشیه های جنوبی فلات ایران
 ب. حاشیه شمالی فلات ایران
 ج. جبهه های مرطوب خزری
 د. جبهه خشک

۱۳. دشت مغان و ارتفاعات سبلان قلمرو کدام دسته از کوچ نشینان است ؟

- الف. ایل بختیاری
 ب. ایل بالاگریوه
 ج. ایل شاهسون
 د. ایل قشقایی

۱۴. یکی از مهمترین عوامل موثر در توسعه زندگی کوچ نشینی در ایران کدام است ؟

- الف. تنوع اقلیمی
 ب. کمی فاصله گرمسیر و سردسیر
 ج. شرایط زیستی مناسب
 د. ظرفیت چرای مراتع

۱۵. يموت ها جزء کدام دسته از طوایف ایران هستند ؟

- الف. بلوچ
 ب. بختیاری
 ج. لر
 د. ترکمن

۱۶. نظام توزیع تقسیم آب و زمین میان کشاورزان چه نامیده می شود ؟

- الف. میراب
 ب. حقایه
 ج. سق
 د. تقسیم نامه

۱۷. مهمترین و قدیمی ترین شیوه استفاده از منابع آب تحت الارضی کدام است ؟

- الف. چاه
 ب. چشمه
 ج. قنات
 د. آب انبار

۱۸. مهمترین عوامل پیدایش اکثریت شهرهای اولیه در ایران کدام است ؟

- الف. عوامل اجتماعی - اقتصادی
 ب. عوامل سیاسی - نظامی
 ج. عوامل فرهنگی
 د. عوامل اداری - مذهبی

۱۹. در کدام دوره تاریخی، شهرها به بازار و صنف های تجاری مجهز شدند ؟

- الف. ساسانیان
 ب. هخامنشیان
 ج. مادها
 د. اشکانیان

۲۰. براساس سرشماری ۱۳۶۵، تعداد شهرهای ایران کدام است ؟

- الف. ۲۴۹
 ب. ۴۹۶
 ج. ۳۱۷
 د. ۶۱۴

۲۱. در تحلیل روابط میان عرض جغرافیایی، تعداد و جمعیت شهرهای در ایران کدام گزینه صحیح است ؟

- الف. با افزایش عرض، تعداد شهرها و جمعیت شهری افزایش می یابد.
 ب. با افزایش عرض، تعداد شهرها افزایش ولی جمعیت کاهش می یابد.
 ج. افزایش عرض، تعادل بخشی جمعیت و تعداد شهرها بیشتر می شود.
 د. عرض جغرافیایی بر تعداد شهرها و جمعیت شهری اثر مشهودی ندارد.

۲۲. در کدامیک از سطوح ارتفاعی در ایران، کمترین تعداد سکونتگاههای شهری استقرار یافته اند ؟

- الف. ۳۰۰-
 ب. ۹۰۰-۳۰۰
 ج. ۱۵۰۰-۹۰۰
 د. ۲۱۵۰+

۲۳. کویرها و بیابانهای مرکزی ایران با ۱۷ درصد کل مساحت ایران، چند درصد جمعیت کشور را به خود اختصاص داده اند ؟

- الف. ۱۵ درصد
 ب. ۱۱ درصد
 ج. ۱ درصد
 د. ۷ درصد

نام درس: جغرافیای انسانی ایران
 رشته تحصیلی / کد درس: علوم اجتماعی (برنامه ریزی: ۱۲۲۲۲۱۳ پژوهشگری: ۱۲۲۲۰۲۷)
 تعداد سوالات: تستی: ۳۰ تشریحی: --
 زمان آزمون (دقیقه): تستی: ۴۵ تشریحی: --

مجاز است.

استفاده از: --

کد سری سؤال: یک (۱).

۲۴. محرومترین کوچ نشینان ایران در کدام ناحیه جغرافیایی استقرار یافته‌اند؟
- الف. بلوچستان و جنوب شرقی ایران
ب. منطقه ایلام
ج. منطقه بختیاری
د. دشتهای مرکزی ایران
۲۵. کدام منطقه ایران بیشترین میزان جمعیت خود را در روستاها اسکان داده است؟
- الف. نواحی جنوب ایران
ب. نواحی غربی ایران
ج. جلگه های شمالی
د. نواحی زاگرس میانی
۲۶. در جغرافیا به مجموعه عناصری که نقطه استقرار یک پدیده و پیرامون آن را می پوشاند چه می گویند؟
- الف. پدیده
ب. محیط
ج. فضا
د. زیست کره
۲۷. اصطلاح بهار چرانی با کدام نوع از کوچ در ارتباط است؟
- الف. کوچ عمودی
ب. کوچ افقی
ج. کوچ اسپکه
د. کوچ یموت ها
۲۸. مهمترین نقطه مهاجر فرست کشور کدام است؟
- الف. شمال شرقی کشور
ب. جنوب غربی کشور
ج. جنوب شرقی
د. شمال غربی
۲۹. کدام عامل علت اصلی استمرار معیشت کوچ نشینی در کنار زندگی روستایی در اکثر نقاط کشور بوده است؟
- الف. خشکی هوا و محدودیت رطوبت
ب. شرایط اقتصادی
ج. استقلال طلبی عشایر
د. نقش حمایتی دولتها
۳۰. عامل تعیین کننده مورفولوژی جمعیتی منطقه آذربایجان کدام است؟
- الف. اقلیم
ب. درجه حرارت
ج. جهت گیری کوهها و گسترگی آنها
د. دره های وسیع

نام درس: بودجه ریزی

رشته تحصیلی / کد درس: علوم اجتماعی (برنامه ریزی) - ۱۲۲۲۱۴

تعداد سوالات: تستی: ۳۰ تشریحی: --

زمان آزمون (دقیقه): تستی: ۴۵ تشریحی: --

کد سری سؤال: یک (۱)

استفاده از: --

مجاز است.

امام خمینی^(ع): این محرم و صفر است که اسلام را زنده نگه داشته است.

۱. در راستای تدوین بودجه وظایف عمده و مشخص دولت کدام گزینه است؟

الف. تخصیص - توزیع - تفریغ ب. تخصیص - توزیع - تثبیت

ج. تخصیص - تفریغ - توزیع د. تعدیل - تثبیت - توزیع

۲. آدام اسمیت از نگاه نظام آزادی طبیعی کدامیک از سه وظیفه ذیل را برای حاکم تعریف می کنند؟

الف. حفاظت از جامعه در برابر حوادث طبیعی، اجرای دقیق عدالت، تولید کالاهای ضروری جامعه

ب. استقرار نهادهای سیاسی، اجرای برنامه های نظامی، امنیت داخلی

ج. حفاظت از جامعه در برابر تجاوز سایر جوامع، اجرای دقیق عدالت، استقرار نهادهای اجتماعی و خدمات عمومی

د. تمام موارد

۳. کدام گزینه بودجه بندی را بطور صریح توضیح می دهد؟

الف. بودجه بندی فرایند توزیع منابع نامحدود به اهداف محدود است.

ب. بودجه بندی فرایند تخصیص منابع نامحدود به نیازهای محدود است.

ج. بودجه بندی سازوکار تخصیص منابع ملی به اهداف فراملی است.

د. بودجه بندی فرایند تخصیص منابع محدود به نیازهای نامحدود است.

۴. به شعبه ای از علم اقتصاد که به ارزیابی تاثیر برنامه ها و سیاست های مختلف دولتی بر عوامل و کارگزاران اقتصاد می پردازد

اقتصاد گفته می شود.

الف. اقتصاد دولت ب. اقتصاد منابع

ج. اقتصاد رفاه د. اقتصاد سلامت

۵. بعد سیاسی بودجه بیشتر توسط چه ساز و کاری دنبال می شود؟

الف. بررسی و تصویب بودجه توسط نمایندگان مردم

ب. تدوین و بررسی بودجه توسط دولت

ج. تدوین و بررسی بودجه توسط نهاد برنامه ریزی

د. بررسی و نظارت توسط قوه قضائیه

۶. در دیدگاه بحث کالائی کدام یک از شاخه های دانش اقتصاد نقش اساسی دارد؟

الف. اقتصاد منابع ب. اقتصاد توسعه

ج. اقتصاد رفاه د. اقتصاد سیاسی

۷. در تخصیص منابع بین دو فرد در صورتیکه افزایش رفاه فرد A سبب کاهش رفاه فرد B نگردد با کدام گزینه سازگار است؟

الف. بهینه پرتو ب. بهبود پاراتوئی

ج. رفاه اجتماعی د. هیچکدام

نام درس: بودجه ریزی

رشته تحصیلی / کد درس: علوم اجتماعی (برنامه ریزی) - ۱۲۲۲۱۴

تعداد سوالات: تستی: ۳۰ تشریحی: --

زمان آزمون (دقیقه): تستی: ۴۵ تشریحی: --

کد سری سؤال: یک (۱)

استفاده از: --

مجاز است.

۸. برای پوشش مالی عملیات اجرائی دولت که بیش از یک سال طول می کشد از چه اعتباراتی استفاده می شود؟

- الف. اعتبارات جاری
ب. اعتبارات هزینه ای
ج. اعتبارات عمرانی
د. اعتبارات برنامه ای

۹. تدوین بودجه تمام دستگاههای اجرائی که از خزانه بطور مستقیم استفاده می کنند و ارسال به مجلس برای رسیدگی دلالت بر کدام اصل بودجه دارد؟

- الف. اصل وحدت بودجه
ب. اصل سالانه بودن بودجه
ج. اصل جامعیت بودجه
د. اصل تفصیل بودجه

۱۰. عبارت « حکومت ها ملل به خرج کردن بیشتر هستند حال آنکه مردم دوست ندارند مالیات های بیشتری بپردازند و حکومتها نیز الزاماً به خواسته های مردم توجه می کنند مربوط به کدام نظریه پرداز است؟

- الف. اسمیت و ریکاردو
ب. استوارت میل و ماسگریو
ج. پیکاک و وایزن
د. فریدمن و واگز

۱۱. کدامیک از اصول ذیل به حفظ توازن بین درآمدها و مخارج به گونه ای که دولت بتواند بدون استفاده از استقراض تعهدات مالی خود را بپردازد اشاره دارد؟

- الف. اصل تعادل
ب. اصل انعطاف پذیری
ج. اصل جامعیت
د. اصل شمولیت

۱۲. منظور از اصل تحدیدی بودن بودجه کدام گزینه است؟

- الف. پرداخت ها در حد اعتبارات عمرانی باشد.
ب. پرداخت ها در حد اعتبارات مصوب باشد.
ج. پرداخت ها کمتر از اعتبارات مصوب باشد.
د. پرداخت ها بیشتر از اعتبارات مصوب باشد.

۱۳. اگر درآمد ملی را به صورت $r = C + I + G + (X - M)$ تعریف نمائیم کدام گزینه صحیح است؟

- الف. خالص واردات + مخارج دولت + سرمایه گذاری + مصرف = درآمد ملی
ب. خالص صادرات + بدهی دولت + سرمایه گذاری + مصرف = درآمد ملی
ج. (واردات - صادرات) + مخارج دولت + سرمایه گذاری + مصرف = درآمد ملی
د. (صادرات - واردات) + بدهی دولت + سرمایه گذاری + مصرف = درآمد ملی

۱۴. طبق ماده ۱۴ قانون محاسبات عمومی، درآمدهائی که به موجب قانون برای مصرف یا مصارف خاص در بودجه کل کشور منظور می گردد چه نام دارد؟

- الف. درآمد اختصاصی
ب. درآمد عمومی
ج. درآمد پایدار
د. درآمد آشکار

۱۵. کسری بودجه ای که در نتیجه فقدان سازمان صحیح اداری ایجاد می شود چه نام دارد؟

- الف. کسر بودجه اقتصادی
ب. کسر بودجه ساختاری
ج. کسر بودجه سیاسی
د. کسر بودجه اداری

نام درس: بودجه ریزی

رشته تحصیلی / کد درس: علوم اجتماعی (برنامه ریزی) - ۱۲۲۲۱۴

تعداد سوالات: تستی: ۳۰ تشریحی: --

زمان آزمون (دقیقه): تستی: ۴۵ تشریحی: --

کد سری سؤال: یک (۱)

استفاده از: --

مجاز است.

۱۶. کسر بودجه ای که به دنبال عدم تعادل دخل و خرج عمومی دولت در بلند مدت بروز می کند چه نام دارد؟

الف. کسر بودجه ساختاری

ب. کسر بودجه اداری

ج. کسر بودجه عمرانی

د. کسر بودجه جاری

۱۷. کدام گزینه مراحل بودجه ریزی را به ترتیب و تفکیک نشان می دهد؟

الف. نظارت، تنظیم، اجرا، تفریغ

ب. تصویب، تفریغ، اجرا، تصویب

ج. تهیه و تنظیم، نظارت، اجرا، تفریغ

د. تهیه و تنظیم، تصویب، اجرا، نظارت

۱۸. درآمدهایی که به موجب قانون برای مصرف یا مصارف خاص منظور شده اند چه نام دارند؟

الف. درآمد عمومی

ب. درآمد جاری

ج. درآمد اختصاصی

د. درآمد ثابت

۱۹. در طبقه بندی بودجه عملیاتی به مجموع چند وظیفه مرتبط از وظایف عمومی دولت چه می گویند؟

الف. طرح

ب. امور

ج. فصل

د. برنامه

۲۰. اینکه بودجه همیشه به شکل لایحه به مجلس تقدیم شود و ضرورت رسیدگی و تصویب مجلس دولت قابل خدشه است مربوط به کدامیک از مراحل بودجه است؟

الف. تصویب بودجه

ب. نظارت بر بودجه

ج. تهیه و تنظیم بودجه

د. اجرای بودجه

۲۱. مالیه عمومی اسلام از نظر نحوه وصول و موارد مصرف در کدام گزینه قابل بررسی است؟

الف. غنائم، مالیات ها، صدقات

ب. غنائم، درآمدهای فیء، صدقات

ج. مالیات ها، درآمدهای فیء، خمس

د. تمام موارد

۲۲. فرایند ارزیابی، طبقه بندی اطلاعاتی و پیشنهاد بودجه، کدام مرحله از فرایند بودجه ریزی است؟

الف. مرحله تهیه و تنظیم

ب. مرحله اجراء

ج. مرحله تصویب

د. مرحله نظارت

۲۳. فرایند ابلاغ، مبادله موافقت نامه، تخصیص و مصرف اعتبار مرتبط با کدام مرحله از بودجه است؟

الف. نظارت بر بودجه

ب. تهیه و تنظیم بودجه

ج. تصویب بودجه

د. ابلاغ بودجه

۲۴. لایحه بودجه تقدیمی رئیس جمهور به مجلس از کدام سه بخش ذیل تشکیل می گردد؟

الف. پیام بودجه، برنامه بودجه، پیوست بودجه

ب. پیام بودجه، پیوست بودجه، متن بودجه

ج. متن بودجه، لایحه بودجه، تفریغ بودجه

د. پیام بودجه، متن بودجه، پیوست بودجه

۲۵. طیف ماده ۱۷ قانون محاسبات کشور « تعیین و انتخاب کالاها و خدمات و سایر پرداخت هایی که تحصیل یا انجام آنها برای اجرای برنامه های دستگاههای اجرائی ضروری است » در ساز و کار اجرای بودجه چه نام دارد؟

الف. تسجیل

ب. درخواست وجه

ج. تشخیص

د. تعهد

تعداد سوالات: تستی: ۳۰ تشریحی: --

زمان آزمون (دقیقه): تستی: ۴۵ تشریحی: --

نام درس: بودجه ریزی

رشته تحصیلی / کد درس: علوم اجتماعی (برنامه ریزی) - ۱۲۲۲۲۱۴

مجاز است.

استفاده از: --

کد سری سؤال: یک (۱)

۲۶. نظارت نمایندگان مجلس بر اداره امور دستگاههای دولتی معطوف بر کدام نوع نظارت در بودجه است؟

الف. نظارت عملیاتی

ب. نظارت مالی

ج. نظارت قضایی

د. نظارت پارلمانی

۲۷. بر آورد درآمدها در طول یک دوره پنج ساله یا هفت ساله و تحلیل میانگین روند مربوطه تاکید بر کدام روش پیش بینی درآمد است؟

الف. روش خدمتوسط ها

ب. روش مستقیم

ج. روش سال با قبل آخر

د. روش سنجیده منظم

۲۸. در این روش کارشناس با تکیه بر تجارب خود با تجزیه و تحلیل سیاستهای اقتصادی دولت و بررسی درآمدهای تحقق یافته سالهای قبل درآمد آتی را پیش بینی می کنند؟

الف. روش خدمتوسط ها

ب. روش پیش بینی مستقیم

ج. روش سنجیده منظم

د. روش تصادفی غیر مستقیم

۲۹. بودجه ای که در آن عملیات دستگاههای اجرایی به شکل برنامه کار تنظیم و برای هر برنامه اعتبار خاص منظور می شود چه بودجه ای است؟

الف. بودجه سنتی

ب. بودجه افزایشی

ج. بودجه صفر

د. بودجه برنامه ای

۳۰. در کدام روش بودجه دقیقاً اجرای برنامه ها را از دیدگاه هزینه - فایده تحلیل و از طریق اندازه گیری حجم کار قیمت تمام شده تولید یا خدمت، اقدام به برآورد هزینه می شود؟

الف. بودجه برنامه ای

ب. بودجه صفر

ج. بودجه عملیاتی

د. بودجه افزایشی

نام درس: برنامه ریزی مسکن

رشته تحصیلی/ گد درس: علوم اجتماعی (۱۲۲۲۲۰)

تعداد سوالات: تستی: ۳۰ تشریحی: --

زمان آزمون (دقیقه): تستی: ۴۵ تشریحی: --

کد سری سؤال: یک (۱)

استفاده از: --

مجاز است.

امام خمینی (ره): این محرم و صفر است که اسلام را زنده نگه داشته است.

۱. کدام گزینه درخصوص تفاوت مسکن با سایر نیازهای ضروری انسان صحیح تر است؟
 - الف. مساله جایگزینی
 - ب. مساله ارزش افزوده
 - ج. مساله چند بعدی بودن
 - د. مساله کالای نهاده ای
۲. گسترش فناوری اطلاعات و ارتباطات چه تاثیری در رابطه انسان و مسکن خواهد گذاشت؟
 - الف. افزایش قیمت مسکن
 - ب. افزایش حضور در مسکن
 - ج. خلق محدودیت های اجتماعی
 - د. خلق محدودیت های زیست محیطی
۳. طبق برآورد سازمان ملل در کشورهای در حال توسعه هر سال به ازای هر هزار نفر جمعیت چند واحد مسکونی باید ساخته شود؟
 - الف. ۳ واحد مسکونی
 - ب. ۷ واحد مسکونی
 - ج. ۵ واحد مسکونی
 - د. ۱۰ واحد مسکونی
۴. کدام یک از مشکلات مسکن قابل درک بوده و عوامل متشکله آن قابل شمارش هستند؟
 - الف. مشکلات مرکب
 - ب. مشکلات پیچیده
 - ج. مشکلات ریشه ای
 - د. مشکلات ساده
۵. هدف اساسی برنامه ریزی مسکن کدام است؟
 - الف. تامین نیازهای فضایی فعالیتهای انسانی
 - ب. تامین سرپناه فیزیکی
 - ج. تامین نیازهای اجتماعی و فرهنگی
 - د. تامین امنیت مناسب
۶. کدامیک از موارد زیر از سلسله مراتب اهداف مسکن دارای اولویت سوم می باشد؟
 - الف. قابلیت هدایت از نظر برنامه ریزی
 - ب. حداکثر بازده اقتصادی
 - ج. محیط بهداشتیتر و سالمتر
 - د. نیل به عدالت اجتماعی
۷. در برنامه های توسعه اقتصادی و اجتماعی هدف کلی سیاست های مسکن کدام است؟
 - الف. مسکن برابر و کافی
 - ب. مسکن کافی و متعارف
 - ج. مسکن حداقل و متعارف
 - د. مسکن بهینه و متعارف
۸. کدام روش وضعیت بازار مسکن را در ارتباط با متغیرهای اقتصادی و اجتماعی بررسی می کند؟
 - الف. مدل اقتصادسنجی
 - ب. مدل چند بخشی
 - ج. مدل اقتصاد پایه
 - د. مدل داده ستانده
۹. تقاضای کلیه کسانی که قادر و مایل به خریداری و تصاحب مسکن هستند جزء کدام نوع تقاضاست؟
 - الف. تقاضای بالقوه
 - ب. تقاضای مؤثر
 - ج. تقاضای تخمینی
 - د. تقاضای کل
۱۰. نرخ تخریب واحدهای مسکونی در شهرها و روستاهای ایران به ترتیب چه ارقامی است؟
 - الف. ۷/۵ و ۲/۵ درصد
 - ب. ۸/۹ و ۱/۹ درصد
 - ج. ۵/۲ و ۱/۵ درصد
 - د. ۵/۲ و ۱/۵ درصد

نام درس: برنامه ریزی مسکن

رشته تحصیلی / گد درس: علوم اجتماعی (۱۲۲۲۲۰)

تعداد سوالات: تستی: ۳۰ تشریحی: --

زمان آزمون (دقیقه): تستی: ۴۵ تشریحی: --

گد سری سؤال: یک (۱)

استفاده از: --

مجاز است.

۱۱. در کدام روش پیش بینی واحدهای مسکونی، جمعیت پیش بینی شده بر بعد متوسط خانوار تقسیم می شود؟

الف. روش نرخ رئیس خانوار ب. روش تجمعی ج. روش خام د. روش کلی

۱۲. با توجه به پیچیدگی و چند بعدی بودن مسکن، کدام نوع بر آورد می تواند بهتر جوابگوی این پیچیدگی باشد؟

الف. بر آورد بر اساس درآمد ب. بر آورد بر اساس نیاز

ج. بر آورد بر اساس اشتغال د. بر آورد کمی

۱۳. چهار عامل تشکیل دهنده کیفیت ساختمان کدام است؟

الف. ایمنی - بهداشت - آسایش - صرفه اقتصادی

ب. ایمنی - آرامش - آسایش - جنبه زیست محیطی

ج. آرامش - بهداشت - تعامل اجتماعی - صرفه اقتصادی

د. ایمنی - آرامش - آسایش - تعامل اجتماعی

۱۴. استانداردهایی که نشان دهنده برخی از دستاوردهای تجربی جاری برنامه ریزی هستند چه نامیده می شوند؟

الف. استانداردهای برنامه ریزی آرمانی ب. استانداردهای برنامه ریزی واقع گرایانه

ج. استانداردهای کیفیت د. استانداردهای تراکم بهینه

۱۵. در کشورهای با نرخ تورم زیاد برای جلب سپرده ها و تقلیل بهره پول از کدام روش برای پس انداز استفاده می شود؟

الف. سرمایه گذاری غیرمستقیم ب. روش پس انداز اجباری

ج. سرمایه گذاری مستقیم د. روش بهره ترجیحی

۱۶. روش سرمایه گذاری مستقیم دولت در احداث واحدهای مسکونی و واگذاری به افراد نیازمند عمدتاً در چه کشورهایی معمول است؟

الف. کشورهای سوسیالیستی ب. کشورهای با اقتصاد آزاد

ج. کشورهای با اقتصاد متمرکز د. کشورهای در حال توسعه

۱۷. کدام مورد، از شیوه های دخالت دولت در بازار زمین شهری است؟

الف. مالیات بندی ب. طرح پس انداز اجباری

ج. سیاستهای آماده سازی زمین د. جلوگیری از انتقال غیر ضروری زمین

۱۸. کدام یک از اشکال معمول مقررات کاربری زمین، کاربری های مجاز و تناسب استفاده از اراضی نسبت به هم را معین می کند؟

الف. مقررات تفکیک زمین ب. منطقه بندی

ج. مقررات مربوط به ساختمانها د. کنترل توسعه

۱۹. یکی از اهرمهای اساسی در تعیین الگوهای ساخت محله کدام مورد است؟

الف. تفکیک زمین ب. منطقه بندی ارتفاعی

ج. منطقه بندی تراکمی د. مقررات مربوط به ساختمانها

نام درس: برنامه ریزی مسکن

رشته تحصیلی/ گد درس: علوم اجتماعی (۱۲۲۲۲۰)

تعداد سوالات: تستی: ۳۰ تشریحی: --

زمان آزمون (دقیقه): تستی: ۴۵ تشریحی: --

گد سری سؤال: یک (۱)

استفاده از: --

مجاز است.

۲۰. حق مرغوبیت شامل کدام یک از موارد زیر می شود ؟

الف. مالیات بر ارزش افزوده

ب. مالیات بر تراکم

ج. مالیات بر درآمد املاک

د. مالیات بر حوزه بندی زمین

۲۱. در کدام یک از روش های پیش بینی فعالیت های خانه سازی، واحدهای مسکونی از نظر مساحت به گروههایی تقسیم می شوند؟

الف. روش استفاده از سرانه

ب. روش استفاده از تراکم خالص

ج. روش شاخص بهاری فرهنگی

د. روش گروه نما

۲۲. کنفرانس جهانی محیط زیست و توسعه (سال ۱۹۹۲ ریودوژانیرو) راه عملی و مناسب برای کمبود مسکن شهری را کدام مورد می داند؟

الف. ارتقاء وضعیت سکونتگاههای غیر متعارف

ب. توسعه خانه سازی دولتی

ج. تأمین زمین و خدمات اقشار محروم

د. افزایش استانداردهای شهری

۲۳. در دستور کار ۲۱ سازمان جهانی محیط زیست و توسعه، مهمترین روش تأمین سرپناه مناسب برای همه کدام مورد است ؟

الف. حفظ ایمنی سکونتگاهها

ب. روش توانمندسازی

ج. روش بهبود تدریجی کیفیت

د. روش پیشگیری از توسعه ناسالم محلات

۲۴. برنامه دوم توسعه کشور در امر تأمین مسکن به کدام اصول تأکید شده است؟

الف. پس انداز، انبوه سازی، کوچک سازی

ب. یارانه، پس انداز، مسکن حمایتی

ج. مسکن اجتماعی، پس انداز، انبوه سازی

د. مسکن مشارکتی، پس انداز، اجاره به شرط تملیک

۲۵. در برنامه ریزی پروژه های تأمین مسکن، کلیدی ترین قسمت برنامه پروژه کدام مورد است؟

الف. مطالعات عملی بودن طرح

ب. مطالعات تفصیلی

ج. بررسی راههای اجرای پروژه

د. انتخاب گزینه مناسب و اجرای آن

۲۶. در کدام روش برنامه ریزی مسکن ابتدا عوامل تعیین کننده تقاضا شناسایی می شوند؟

الف. روش برآورده چند بخشی

ب. روش متداول برنامه ریزی

ج. روش اقتصاد متغیر

د. روش حداکثر تقاضای فعال

۲۷. اساس دسته بندی سیاست گذاری های کلان در برنامه زیر مسکن بر حسب چیست؟

الف. اشتغال

ب. درآمد و نیاز

ج. حساب های مالی

د. مدیریت عمومی

۲۸. کدام گزینه از روش های تجهیز منابع مالی برای مؤسسات اعتباری مسکن است؟

الف. وضع نرخ سالانه تسهیلات بانکی

ب. افزایش طول مدت بازپرداخت وام

ج. ایجاد بازار رهن ثانویه

د. نرخ افزایش بهره

نام درس: برنامه ریزی مسکن

رشته تحصیلی/گروه درس: علوم اجتماعی (۱۲۲۲۲۰)

تعداد سوالات: تستی: ۳۰ تشریحی: --

زمان آزمون (دقیقه): تستی: ۴۵ تشریحی: --

کد سری سؤال: یک (۱)

استفاده از: --

مجاز است.

۲۹. سهم کدام دسته از کاربری‌ها، رابطه‌ای معکوس با قیمت اراضی مسکونی دارد؟

الف. کاربری اداری ب. کاربری شبکه معابر ج. کاربری تجاری د. زمین‌های ساخته شده

۳۰. از بین طرح‌های تکمیلی سیاست‌های تأمین مسکن کدام طرح برای مشکل مسکن کارمندان و شاغلان مناسب‌تر است؟

الف. روش نیمه اجاره - نیمه رهن ب. روش بیمه سرپناه
ج. روش شرکت تعاونی د. روش پس‌انداز اجباری کارمندان

www.Sanjesh3.com

نام درس: مبانی جمعیت‌شناسی
 رشته تحصیلی / کد درس: آمار ۱۲۲۲۰۷۵ - آمار و کاربردها ۱۲۲۲۲۲۲ - ریاضیات و کاربردها ۱۲۲۲۲۲۲
 علوم اجتماعی (پژوهشگری - تعاون ۱۲۲۲۰۰۷ - برنامه‌ریزی ۱۲۲۲۱۹۲ - مددکاری ۱۲۲۲۱۴۹)
 کد سری سؤال: یک (۱)
 استفاده از ماشین حساب مجاز است.

امام خمینی^(ره): این محرم و صفر است که اسلام را زنده نگه داشته است.

۱. کدام یک از موارد زیر صحیحتر است؟

الف. جمعیت و تحولاتی که در آن رخ می‌دهد موضوع مورد مطالعه جمعیت‌شناسی است.

ب. موضوع جمعیت‌شناسی فقط بررسی ترکیب جمعیت می‌باشد.

ج. بررسی روابط انسانی در جامعه موضوع مورد بررسی جمعیت‌شناسی است.

د. جمعیت‌شناسی علمی است که به بررسی حجم جوامع انسانی می‌پردازد.

۲. به جمعیتی اطلاق می‌شود که علاوه بر ساکنان حاضر، شامل مسافران و مهمانان خارجی نیز می‌شود؟

الف. جمعیت قانونی ب. جمعیت اصلی ج. جمعیت واقعی د. جمعیت مقیم

۳. برای نخستین بار توسط چه کسی و در چه سالی واژه جمعیت‌شناسی مورد استفاده قرار گرفت؟

الف. رولان پرسا ۱۸۶۰ ب. رولان پرسا ۱۹۷۰

ج. موريس دوورژه ۱۸۶۰ د. آشیل گیارد ۱۸۵۵

۴. حرکت زمانی جمعیت متأثر از کدام عامل زیر است؟

الف. ولادت، مهاجرت ب. مهاجرت، مرگ و میر ج. ولادت، مرگ و میر د. مهاجرت بداخل، باروری

۵. وقایع چهار گانه حیاتی کدامند؟

الف. ولادت، مهاجرت، طلاق، باروری ب. ولادت، مرگ و میر، ازدواج، طلاق

ج. مهاجرت، مرگ و میر، اشتغال، ازدواج د. اشتغال، باروری، ازدواج، طلاق

۶. کدامیک از علوم زیر جزء شاخه‌های جمعیت‌شناسی کمی بشمار نمی‌رود؟

الف. جمعیت‌شناسی نظری ب. جمعیت‌شناسی توصیفی

ج. جمعیت‌شناسی ریاضی د. جمعیت‌شناسی اجتماعی

۷. به اعتقاد مالتوس جمعیت هر ۲۵ سال چند برابر می‌شود؟

الف. دو برابر ب. سه برابر ج. هیچ تغییری نمی‌کند د. یک و نیم برابر

۸. در کدام سطح محقق پیش از برقراری رابطه میان دو گروه از پدیده‌ها، تلاش می‌کند جنبه‌های مختلف پدیده‌های مورد نظر را شناسایی کند؟

الف. سطح طبقه بندی ب. سطح تبیین ج. سطح نتیجه‌گیری د. سطح توصیف

۹. در این شیوه تغییرات جمعیت بطور مستمر و پیوسته در طول زمان مورد بررسی قرار می‌گیرد؟

الف. سرشماری ب. ثبت وقایع حیاتی ج. نمونه‌گیری د. مطالعه توصیفی

۱۰. تهیه و اجرای طرحهای آماری در زمینه مسائل اقتصادی، اجتماعی بر عهده کدام سازمان است؟

الف. مرکز آمار ایران ب. سازمان برنامه و بودجه

ج. نهاد ریاست جمهوری د. وزارت کار

نام درس: مبانی جمعیت‌شناسی
 رشته تحصیلی / کد درس: آمار ۱۲۲۲۰۷۵ - آمار و کاربردها ۱۲۲۲۲۲۲ - ریاضیات و کاربردها ۱۲۲۲۲۲۲
 علوم اجتماعی (پژوهشگری - تعاون ۱۲۲۲۰۰۷ - برنامه‌ریزی ۱۲۲۲۱۹۲ - مددکاری ۱۲۲۲۱۴۹)
 کد سری سؤال: یک (۱)
 استفاده از ماشین حساب مجاز است.

۱۱. WHO به کدام یک از سازمانهای زیر اطلاق می‌شود؟
 الف. سازمان علمی، آموزشی و فرهنگی ملل متحد
 ب. سازمان بین‌المللی کار
 ج. سازمان جهانی بهداشت
 د. صندوق جمعیت سازمان ملل
۱۲. به تحلیلی گویند که یک پدیده جمعیتی را برای یک یا چند نسل در طول زمان بررسی نماید؟
 الف. تجزیه و تحلیل عرضی
 ب. تجزیه و تحلیل طولی
 ج. تجزیه و تحلیل مقطعی
 د. تجزیه و تحلیل موقت
۱۳. در کدام یک از میزانهای زیر فراوانی وقایع سالانه صرفاً نسبت به جمعیت میانه همان سال مورد بررسی قرار می‌گیرد؟
 الف. میزان ویژه
 ب. میزان خالص
 ج. میزان طبیعی
 د. میزان خام
۱۴. اگر جمعیت منطقه ای ۱۲۶۸۴۲۴۶ نفر و تعداد مردان آن ۵۲۸۲۴۶۸ نفر باشد، نسبت جنسی این منطقه چند است؟
 الف. ۱۰۵
 ب. ۱۰۰
 ج. ۷۱
 د. ۸۵
۱۵. هر فرد در سالروز تولد خود در کدام سن قرار دارد؟
 الف. سن درست
 ب. سن کامل
 ج. سن مداوم
 د. سن طبیعی
۱۶. به ساختار سنی کشورهایی اطلاق می‌شود که ۴۰ درصد جمعیت آن پایینتر از ۱۵ سال داشته باشند؟
 الف. ساخت سنی میان سال
 ب. ساخت سنی جوان
 ج. ساخت سنی سالخورده
 د. ساخت سنی پیر
۱۷. به سن متوسط کل افراد جامعه اطلاق می‌شود؟
 الف. میانگین سنی
 ب. میانه سنی
 ج. نمای سن
 د. سن کل
۱۸. میانگین سن ازدواج در جدول زیر کدام است؟

تعداد	سن
ازدواجها	درست
۵۰	۲۰
۸۰	۲۱
۸۵	۲۲
۷۰	۲۳

- الف. ۲۵ سال
 ب. ۲۲ سال
 ج. ۲۰ سال
 د. ۲۱/۶ سال
۱۹. به خانواده ای گفته می‌شود که در آن چند نسل با یکدیگر زندگی می‌کنند؟
 الف. خانواده هسته ای
 ب. خانواده گسترده
 ج. خانواده با متعلقات
 د. خانواده ناقص
۲۰. از تقسیم تعداد موالید زنده متولد شده در یک سال معین بر جمعیت میانه همان سال بدست می‌آید؟
 الف. میزان باروری عمومی
 ب. میزان باروری واقعی
 ج. میزان موالید خام
 د. میزان خالص موالید

نام درس: مبانی جمعیت‌شناسی
 رشته تحصیلی / کد درس: آمار ۱۲۲۲۰۷۵ - آمار و کاربردها ۱۲۲۲۲۲۲ - ریاضیات و کاربردها ۱۲۲۲۲۲۲
 علوم اجتماعی (پژوهشگری - تعاون ۱۲۲۲۰۰۷ - برنامه‌ریزی ۱۲۲۲۱۹۲ - مددکاری ۱۲۲۲۱۴۹)
 کد سری سؤال: یک (۱) استفاده از: ماشین حساب مجاز است.

۲۱. کدام یک از عوامل زیر در طول دوره باروری تأثیری ندارد؟
 الف. سن بلوغ
 ب. وسایل جلوگیری از بارداری
 ج. سن ازدواج
 د. عمومیت ازدواج
۲۲. کدامیک از موارد زیر جزء پیامدهای مهاجرت در مناطق مهاجر پذیر نمی باشد؟
 الف. افزایش جمعیت
 ب. افزایش میزان مولید
 ج. افزایش جمعیت فعال
 د. افزایش میزان مرگ و میر عمومی
۲۳. جمعیت یک کشور با رشد سالانه ۲ درصد، بعد از چند سال دو برابر خواهد شد؟
 الف. ۳۵ سال
 ب. ۲۵ سال
 ج. ۴۵ سال
 د. ۴۰ سال
۲۴. کدامیک از افراد زیر طرفدار نظریه حد متناسب جمعیت بود؟
 الف. مالتوس
 ب. فرانسوا پرو
 ج. افلاطون
 د. استوارت میل
۲۵. به مجموعه اصول و تدابیری اطلاق می‌شود که چگونگی فعالیت دولت در امور جمعیتی را تعیین می‌کند؟
 الف. سیاست تنظیم خانواده
 ب. سیاست جمعیتی
 ج. سیاست بهبود نسل
 د. بهداشت و باروری
۲۶. سیاست بهبود نسل توسط چه کسی پایگذاری شد؟
 الف. گالتون
 ب. مالتوس
 ج. افلاطون
 د. آلفرد سووی
۲۷. در کدام شاخص می‌توان تمایل افراد به گرد کردن سن به اعداد ۰ و ۵ را تشخیص داد؟
 الف. شاخص باچی
 ب. شاخص ویپل
 ج. شاخص مایرز
 د. شاخص تلفیقی
۲۸. نظرات چه کسی به نهضت کنترل مولید مبانی اخلاقی و اجتماعی بخشید؟
 الف. مالتوس
 ب. مارگارت سانجر
 ج. فرانسویس پلاس
 د. گاستون بورتول

با توجه به جدول مقابل به سوال زیر پاسخ دهید.

تعداد مولید سال ۸۳	تعداد زنان	گروه سنی
۲۶۸	۱۲۵۰۰	۱۵-۱۹
۵۴۰	۱۲۲۰۰	۲۰-۲۴
۶۵۰	۱۱۶۰۰	۲۵-۲۹
۵۵۰	۱۰۸۵۰	۳۰-۳۴
۴۶۰	۱۰۵۰۰	۳۵-۳۹
۴۲۰	۹۵۰۰	۴۰-۴۴
۳۸۰	۹۴۰۰	۴۵-۴۹

نام درس: مبانی جمعیت‌شناسی
 رشته تحصیلی / کد درس: آمار ۱۲۲۲۰۷۵ - آمار و کاربردها ۱۲۲۲۲۲۲ - ریاضیات و کاربردها ۱۲۲۲۲۲۲
 علوم اجتماعی (پژوهشگری - تعاون ۱۲۲۲۰۰۷ - برنامه‌ریزی ۱۲۲۲۱۹۲ - مددکاری ۱۲۲۲۱۴۹)
 کد سری سؤال: یک (۱) استفاده از: ماشین حساب مجاز است.
 تعداد سوالات: تستی: ۳۰ تشریحی: --
 زمان آزمون (دقیقه): تستی: ۶۰ تشریحی: --

۲۹. میزان باروری ویژه سنی ۲۴ - ۲۰ سال کدام گزینه است؟

الف. ۴۰ ب. ۴۴/۲۵ ج. ۳۰ د. ۳۵

۳۰. کدامیک از موارد زیر شاخص توسعه اقتصادی، اجتماعی، فرهنگی و بهداشتی است؟

الف. شاخص مرگ و میر کودکان کمتر از یک سال

ب. شاخص مرگ و میر بزرگسالان

ج. میزان مرگ و میر خالص

د. میزان مرگ و میر ناخالص

www.Sanjesh3.com

نام درس: مبانی جامعه شناسی مفاهیم اساسی ۱
 رشته تحصیلی / کد درس: علوم اجتماعی (کلیه گرایشها ۱۲۲۲۰۰۱) - آمار ۱۲۲۲۰۷۶ - آمار و کاربردها ۱۲۲۲۲۲۳ - اقتصاد (ستی ۱۲۲۲۱۳۹) زمان آزمون (دقیقه): تستی: ۶۵ تشریحی: --
 کتابداری (کاردهانی ۱۲۲۲۰۷۱) - حسابداری (ستی ۱۲۲۲۰۷۰) - تجميع ۱۲۲۲۰۵ - روانشناسی (ستی - تجميع ۱۲۲۲۰۶۲) - علوم تربیتی (تجميع مشاوره ۱۲۱۱۳۵۹) - ریاضیات و کاربردها ۱۲۲۲۲۲۳
 کد سری سؤال: یک (۱) استفاده از: -- مجاز است

امام خمینی^(ره): این محرم و صفر است که اسلام را زنده نگه داشته است.

- چرا جامعه‌شناسی در مقایسه با علوم دیگر از دقت علمی کمتری برخوردار است؟
 الف. زیرا به تازگی روشهای علمی در مطالعه رفتارهای اجتماعی به کار گرفته شده است
 ب. به دلیل این که موضوعات انسانی تغییرات اندکی دارد و روش علمی از دقت علمی کمتری برخوردار است
 ج. به دلیل پیچیدگی موضوعات انسانی با مسائل فراوان و تازگی استفاده از روشهای علمی در جامعه شناسی
 د. به دلیل این که روشهای علمی به کار گرفته شده در علم جامعه شناسی از قدمت طولانی برخوردار است.
- کدام جامعه شناس معتقد است که دانشمندان علوم اجتماعی تا حدودی برداشتهای ذهنی آنان بر پژوهش‌هایشان اثر می‌گذارد؟
 الف. امیل دورکیم ب. ماکس وبر ج. کارل مارکس د. هربرت اسپنسر
- در کدام شیوه گزینش، آزمایش‌کننده گروهها را به گونه‌ای نظم می‌دهد که در برابر هر شخص از گروه کنترل، یک فرد همانند او در هر کدام از گروههای آزمایش قرار گیرد؟
 الف. گزینش تصادفی ب. روش آزمایش
 ج. گزینش زوجهای همانند د. روش مشاهده
- وقتی گفته می‌شود جامعه شناس باید حقوق انسان مورد مطالعه اش را رعایت کرده به علایق و شایستگی‌هایش توجه کند، به کدام مشکل پژوهشی اشاره می‌شود؟
 الف. پیش بینی ناپذیری رفتار انسان ب. تغییر اوضاع اجتماعی
 ج. محدودیت‌های اخلاقی د. محدودیت آزمایشها
- کدام فرهنگ، دلالت بر الگوهای رفتاری آشکار و رسماً تایید شده دارد و کدام فرهنگ دلالت بر چیزهایی می‌کند که عملاً بر جامعه حاکم است؟ (ترتیب مهم است)
 الف. آرمانی - واقعی ب. واقعی - آرمانی ج. کلان - خرد د. خرد - کلان
- دانشمندان اجتماعی، ناهماهنگی در دگرگونی در حوزه مادی فرهنگ و حوزه ارزشها و باورهای فرهنگی را چه می‌نامند؟
 الف. ضربه فرهنگی ب. نسبیت فرهنگی ج. تأخر فرهنگی د. فرهنگ پذیری
- کدام پایگاه از آغاز تولد به فرد محول شده و عمدتاً بر زمینه‌های خانوادگی نوزاد استوار است؟
 الف. اکتسابی ب. انتسابی ج. محقق د. محول
- در کدام یک از حالت‌های نقش، فرد دچار اختلال فکری و بی‌نظمی می‌شود؟
 الف. تعارض نقش ب. فشار نقش ج. دلسردی از نقش د. شکست در ایفای نقش
- نظریه‌ی «خودآیین سانه» از کدام جامعه شناس می‌باشد؟
 الف. جورج مید هربرت ب. ماکس وبر
 ج. چارلز هارتون کولی د. کارل مارکس
- برای همه خصلتها و ویژگی‌هایی که معرف رفتار یک شخص است، چه اصطلاحی به کار برده می‌شود؟
 الف. شخصیت ب. خود ج. پویایی خود د. منش ملی

نام درس: مبانی جامعه شناسی مفاهیم اساسی ۱
 رشته تحصیلی / کد درس: علوم اجتماعی (کلیه گرایشها ۱۲۲۲۰۰۱) - آمار ۱۲۲۲۰۷۶ - آمار و کاربردها ۱۲۲۲۲۲۳ - اقتصاد (ستی ۱۲۲۲۱۳۹) زمان آزمون (دقیقه): تستی: ۶۵ تشریحی: --
 کتابداری (کارهانی ۱۲۲۲۰۷۱) - حسابداری (ستی ۱۲۲۲۰۷۰) - تجميع ۱۲۲۲۰۵۵ - روانشناسی (ستی - تجميع ۱۲۲۲۰۶۲) - علوم تربیتی (تجميع مشاوره ۱۲۲۱۳۵۹) - ریاضیات و کاربردها ۱۲۲۲۲۲۳
 کد سری سؤال: یک (۱) استفاده از: -- مجاز است.

۱۱. کدام گروه است که فرد انتخاب می‌کند و شخصاً به عضویت در آن علاقه مند است؟
 الف. مرجع ب. اختیاری ج. همدرد د. نخستین
۱۲. کدامیک از مسائل زیر، جزء مسائلی نیست که گروهها با آن روبه‌رو می‌شوند؟
 الف. انطباق ب. نظارت ج. گسستگی د. حفاظت
۱۳. به فرایند توسعه نظامی از هنجارها و پایگاهها و نقشهای مشخص و به هم پیوسته که جامعه آن را پذیرا شده، چه عنوانی اطلاق می‌گردد؟
 الف. نهاد ب. سازمان ج. انجمن د. نهادی شدن
۱۴. چرا میان نهادهای مختلف، روحیه‌ی رقابت وجود دارد؟
 الف. به دلیل اشتراک در کارکردهای اساسی ب. به دلیل اشتراک در قواعد رفتار
 ج. به دلیل اشتراک در مقوله نمادهای فرهنگی د. به دلیل اشتراک در اصول اعتقادی
۱۵. به شبکه نسبتاً وسیعی از روابط بین افراد که از طریق نسبی یا سببی و از طریق فرزند پذیری به یکدیگر مرتبط می‌شوند چه عنوانی اطلاق می‌شود؟
 الف. ساخت خانواده ب. جایگاه خانواده ج. خویشاوندی د. کارکرد خانواده
۱۶. دگرگونی در کدام بخش ساخت خانواده صنعتی، موجب شده تا فرزندان، میراث اقتصادی محسوب شوند؟
 الف. بالارفتن مستمر سطح آموزش و پرورش ب. دگرگونی در نقش فرزندان
 ج. وسایل جلوگیری از بارداری و مشاوره خانوادگی د. توقعاتی که هر یک از طرفین ازدواج از دیگری دارد
۱۷. آموزش و پرورش با چه روشی، به تداوم فرهنگ یک جامعه کمک می‌کند؟
 الف. همبستگی اجتماعی ب. انتقال فرهنگی
 ج. جامعه پذیری د. برجسب زنی
۱۸. وقتی معلمی، دانش آموزان را ملزم می‌کند که قسمتی از یک کتاب درسی را بخوانند و روز بعد آن را برای معلم بازگو کنند، از چه سبک آموزشی استفاده کرده است؟
 الف. رهنمودی ب. مشاوره‌ای ج. دستوری د. اختیاری
۱۹. کدام عبارت درباره تفاوت بین باورهای مربوط به سحر و جادو و مذهب درباره تندرستی، صحیح‌تر می‌باشد؟
 الف. جادو را انسانها کنترل می‌کنند و مذهب نیز تحت نظارت انسانها می‌باشد
 ب. جادو را انسانها کنترل می‌کنند اما مذهب تحت نظارت خداوند است
 ج. جادو تحت نظارت خداوند و ارواح است اما مذهب را انسانها کنترل می‌کنند
 د. جادو تحت نظارت خداوند و ارواح است و مذهب نیز تحت کنترل خداوند است

نام درس: مبانی جامعه شناسی مفاهیم اساسی ۱
 رشته تحصیلی / کد درس: علوم اجتماعی (کلیه گرایشها ۱۲۲۲۰۰۱) - آمار ۱۲۲۲۰۷۶ - آمار و کاربردها ۱۲۲۲۲۲۳ - اقتصاد (ستتی ۱۲۲۲۱۳۹) زمان آزمون (دقیقه): تستی: ۶۵ تشریحی: --
 کتابداری (کارهانی ۱۲۲۲۰۷۱) - حسابداری (ستتی ۱۲۲۲۰۷۰) - تجميع ۱۲۱۴۱۰۵ - روانشناسی (ستتی - تجميع ۱۲۲۲۰۶۲) - علوم تربیتی (تجميع مشاوره ۱۲۱۱۳۵۹) - ریاضیات و کاربردها ۱۲۲۲۲۲۳
 کد سری سؤال: یک (۱) استفاده از: -- مجاز است.

۲۰. پارسنز بیماری را، چگونه تعریف می‌کند؟

- الف. بیماری عامل توجیه درآمد و موقعیت بالای پزشکان و نابرابری مراقبت بهداشتی است.
- ب. نیروهای سیاسی و اقتصادی، ماهیت بیماری را در نظام سرمایه داری تعیین می‌کنند
- ج. بیماری شکلی از رفتار انحرافی است که مانند جرم نیاز به پاسخ اجتماعی دارد
- د. مشکلات حرفه‌ای و اقتصادی پرستاران، عامل عمده در تعریف بیماری می‌باشد.

۲۱. کدام یک از عبارتهای زیر درباره هنجارهای ممنوع و تجویز شده درست می‌باشد؟

- الف. هنجارهای تجویز شده چیزهایی را مشخص می‌کنند که فرد مجاز به انجام ندادن آنهاست.
- ب. هنجارهای ممنوع چیزهایی را مشخص می‌کنند که فرد مجاز به انجام دادن آنهاست.
- ج. هنجارهای تجویز شده چیزهایی را مشخص می‌کنند که فرد مجاز به انجام دادن آنهاست.
- د. هنجارهای تجویز شده و ممنوع چیزهایی را مشخص می‌کنند که فرد مجاز به انجام آنها نیست.

۲۲. نظارت اجتماعی غیررسمی در چه گروههای آشکار می‌شود و موثرترین عامل آن کدام است؟

- الف. گروههای ثانویه - زخم زبان زدن
- ب. گروههای نخستین - شایعه پراکنی
- ج. گروههای ثانویه - تمسخر
- د. گروههای نخستین - بیم طرد از گروه

۲۳. رفتار دزدان و تبهکاران حرفه‌ای، جزء کدام یک از انواع انحراف به شمار می‌رود؟

- الف. انحراف نخستین
- ب. انحراف ثانوی
- ج. انحراف فردی
- د. انحراف گذرا

۲۴. چه نظامی افراد را با توجه به امتیازاتشان رتبه بندی می‌کند؟

- الف. طبقه اجتماعی
- ب. پایگاه اجتماعی
- ج. قشر بندی اجتماعی
- د. نمادهای منزلتی

۲۵. کدام طبقه اجتماعی، به جای برنامه ریزی برای آینده، نیازهای آتی خود را برطرف می‌کنند و سطح تحصیلاتشان پایین است؟

- الف. متوسط
- ب. پایین
- ج. بالا
- د. کاست

۲۶. چه تفاوتی در تعریف مارکس از طبقه اجتماعی با تعریف وبر از طبقه اجتماعی، وجود دارد؟

الف. مارکس صرفاً با ملاک منزلت تعریف می‌کند.

ب. وبر صرفاً با عنصر اقتصادی تعریف می‌کند.

ج. مارکس با عنصر قدرت و منزلت و ثروت تعریف می‌کند.

د. وبر با سه عنصر قدرت، ثروت و منزلت تعریف می‌کند.

۲۷. فردی که تغییر شغل می‌دهد بدون این که پایگاه اجتماعی او تغییر کند، دارای چه نوع تحرکی است؟

- الف. عمودی
- ب. افقی
- ج. نزولی
- د. صعودی

۲۸. در جامعه صنعتی، کدام پایگاه برای اکثریت جمعیت، بسیار مهم می‌باشد؟

- الف. محول
- ب. انتسابی
- ج. محقق
- د. خویشاوندی

نام درس: مبانی جامعه شناسی مفاهیم اساسی ۱
رشته تحصیلی / گد درس: علوم اجتماعی (کلیه گرایشها ۱۲۲۲۰۰۱) - آمار ۱۲۲۲۰۷۶ - آمار و کاربردها ۱۲۲۲۲۲۳ - اقتصاد (ستی ۱۲۲۲۱۳۹) - **زمان آزمون (دقیقه):** تستی: ۶۵ **تشریحی:** --
 کتابداری (کارهانی ۱۲۲۲۰۷۱) - حسابداری (ستی ۱۲۲۲۰۷۰) - تجميع ۱۲۲۲۰۷۰ - روانشناسی (ستی - تجميع ۱۲۲۲۰۶۲) - علوم تربیتی (تجميع مشاوره ۱۲۱۱۳۵۹) - ریاضیات و کاربردها ۱۲۲۲۲۲۳
گد سری سؤال: یک (۱) **استفاده از:** -- **مجاز است.**

۲۹. به نظر شما، حداکثر مدت حیات یک انسان چه نام دارد؟
- الف. امید به زندگی ب. باروری طبیعی ج. نسبت جنسی د. پهنه عمر
۳۰. کدام نظریه معتقد است که جمعیت به صورت تصاعد هندسی و مواد غذایی به صورت تصاعد حسابی افزایش می یابد؟
- الف. نظریه مرحله انتقالی ب. نظریه مالتوس ج. نظریه ثبات جمعیت د. نظریه افزایش جمعیت
۳۱. کدام یک از موارد زیر از ویژگی جامعه روستایی می باشد؟
- الف. ناهمگنی در افکار و امیال آداب و رسوم ب. تحرک طبقه ای بسیار شدید ج. جامعه ای آرام با تراکم جمعیت اندک د. شمار بالای نوآوری های فنی
۳۲. در نظریه بورگس، کارگران هر کدام منطقه ای شهر سکونت دارد؟
- الف. منطقه ۱ ب. منطقه ۲ ج. منطقه ۳ د. منطقه ۴
۳۳. عبارت زیر، جزء کدامیک از عوامل تعیین کننده رفتار جمعی محسوب می شود؟
- « هنگامی که فشاری بر جامعه تحمیل می شود، مردم اغلب برای یافتن راه حلی پذیرفتنی، به همکاری با یکدیگر ترغیب می شوند. »
- الف. زمینه ساختاری ب. فشار ساختاری ج. بسیج برای اقدام د. عوامل شتاب دهنده
۳۴. در چه زمانی، سرایت اجتماعی پدیدار می شود؟
- الف. هنگامی که جماعت در حالت برانگیختگی و هیجان است و واکنشها از یک شخص به شخص دیگر راه می یابد. ب. زمانی که جماعتها دارای رهبری تثبیت شده و الگوهای رفتاری مقبول بوده و با مسئولیت فردی عمل نمی کنند. ج. زمانی که افراد در میان جمع دچار هیجان می شوند و متوجه عواقب اعمال و رفتارشان هستند. د. زمانی که افراد جامعه به طور وسیعی، پیامی را در میان افراد رد و بدل می کنند و به واقعیت نزدیک می باشد.
۳۵. جماعتی که برای رسیدن به هدف خود خشونت به خرج می دهد و اموال عمومی را نابود می کند، جزء کدامیک از انواع جماعتها می باشد؟
- الف. هراسان ب. فعال ج. آشوبگر د. شورشی
۳۶. کدامیک از موارد زیر به تفاوت اصلی میان سازمان به شدت ساختمند و سازمان کمتر ساختمند، مربوط می شود؟
- الف. میزان خودمختاری در این دو نوع سازمان ب. سلسله مراتب کسب قدرت و مسئولیت ج. تخصصی شدن کارها در نظام دیوانسالاری د. رفتار غیرشخصی در نظام دیوانسالاری
۳۷. در کدام رهبری، تصمیم گیری سریع و کارآمد در آن، غالباً دشوار است؟
- الف. دموکراتیک ب. آمرانه ج. الیگارشسی د. متنفذان

نام درس: مبانی جامعه شناسی مفاهیم اساسی ۱
 رشته تحصیلی / کد درس: علوم اجتماعی (کلیه گرایشها ۱۲۲۲۰۰۱) - آمار ۱۲۲۲۰۷۶ - آمار و کاربردها ۱۲۲۲۲۲۳ - اقتصاد (ستتی ۱۲۲۲۱۳۹) زمان آزمون (دقیقه): تستی: ۶۵ تشریحی: --
 کتابداری (کارهانی ۱۲۲۲۰۷۱) - حسابداری (ستتی ۱۲۲۲۰۷۰) - تجميع ۱۲۲۲۰۵ - روانشناسی (ستتی - تجميع ۱۲۲۲۰۶۲) - علوم تربیتی (تجميع مشاوره ۱۲۱۱۳۵۹) - ریاضیات و کاربردها ۱۲۲۲۲۲۳
 کد سری سؤال: یک (۱) استفاده از: -- مجاز است.

۳۸. به نظر شما کدام یک از انواع اقتدار بر کیفیت‌های شخصی افراد مبتنی است؟

الف. قانونی ب. سنتی ج. رسمی د. فرهمندانه

۳۹. چه افرادی در زمینه رشد، برنامه ریزی و توسعه در اجتماع، بیشترین نفوذ را اعمال می‌کنند؟

الف. گروههای ذینفع ب. گروههای فشار ج. گروههای متنفذ د. گروههای نخبه

۴۰. کدام جنبش تلاش می‌کند که برخی از شئون جامعه را تغییر دهد، بدون این که قصد دگرگون کردن کامل جامعه را داشته باشد؟

الف. محافظه کار ب. اصلاح طلب ج. انقلابی د. واپس‌گرا

www.Sanjesh3.com

نام درس: حقوق تجارت

رشته تحصیلی / گد درس: علوم اجتماعی (تعاون ۱۲۲۳۰۰۲)

تعداد سوالات: تستی: ۳۰ تشریحی: --

زمان آزمون (دقیقه): تستی: ۴۵ تشریحی: --

گد سری سؤال: یک (۱)

استفاده از: --

مجاز است.

امام خمینی^(ع): این محرم و صفر است که اسلام را زنده نگه داشته است.

۱. در عبارت «طبق حقوق اسلام، ارث پسر دو برابر دختر است» واژه حقوق در کدام معنا به کار رفته است؟
 الف. جمع حق ب. علم شناخت قوانین ج. سیستم حقوقی د. حق الزحمه
۲. کدام گزینه از رشته‌های حقوق عمومی است؟
 الف. حقوق مدنی ب. آئین دادرسی مدنی ج. حقوق بازرگانی د. حقوق اساسی
۳. رشته‌ای که به مطالعه سازمان، وظائف و فعالیت دستگاه اداری و ارتباط آن با کارمندان می‌پردازد؟
 الف. حقوق اداری ب. حقوق ثبت ج. حقوق کار د. حقوق مالیه
۴. کدام گزینه هم واجد خصوصیات حقوق عمومی و هم واجد خصوصیات حقوق خصوصی است؟
 الف. حقوق مالیه ب. حقوق کار ج. حقوق مدنی د. حقوق اساسی
۵. کدام مرجع به دعاوی علیه دولت یا مأمورین دولتی در رابطه با وظائف اداری آنها رسیدگی می‌کند؟
 الف. دادگاه عمومی ب. دیوانعالی کشور ج. دیوان عدالت اداری د. قوه مقننه
۶. کدام دادگاه صلاحیت رسیدگی به هیچ امری را ندارد مگر آنچه را که قانون صراحتاً در صلاحیت آن قرار داده است؟
 الف. دادگاه عمومی ب. دادگاه اختصاصی ج. دادگاه عالی د. دیوان عدالت اداری
۷. ایجاد وحدت رویه قضائی از وظائف کدام مرجع است؟
 الف. دیوان عدالت اداری ب. دادگاه انقلاب ج. دیوان عالی کشور د. دادگاه عمومی
۸. اولین کسانی که اصول حقوقی حاکم بر تجارت دریائی را پی‌ریزی کرده‌اند چه کسانی بودند؟
 الف. مصری‌ها ب. یونانی‌ها ج. ایرانی‌ها د. فینیقی‌ها
۹. در سلسله مراتب قانون، کدام یک در رتبه آخر قرار می‌گیرد؟
 الف. قانون اساسی ب. دستورالعمل‌ها ج. قانون عادی د. آئین نامه‌ها و بخشنامه‌ها
۱۰. در قرون وسطی بانکداری کدام کشور تشکیل شد؟
 الف. انگلیس ب. ایتالیا ج. سوئیس د. اتریش
۱۱. در ایران قبل از مشروطیت امور تجارت تابع کدام مقررات بود؟
 الف. عرفی ب. قانونی ج. اخلاقی د. شرعی
۱۲. معاملاتی که از خصیصه تاجر بودن شخص معامله‌گر به تجارتی بودن معاملات او پی بریم، را چه می‌نامند؟
 الف. معاملات تجارتی تبعی ب. معاملات تجارتی ذاتی ج. اعمال تجارتی اصلی د. اعمال تجارتی تکمیلی

نام درس: حقوق تجارت

رشته تحصیلی / گد درس: علوم اجتماعی (تعاون ۱۲۲۳۰۰۲)

تعداد سوالات: تستی: ۳۰ تشریحی: --

زمان آزمون (دقیقه): تستی: ۴۵ تشریحی: --

گد سری سؤال: یک (۱)

استفاده از: --

مجاز است.

۱۳. کدام یک از معاملات زیر تجارتي تبعی است؟

- الف. تصدی به عملیات حراجی
 ج. تصدی به هر قسم نمایشگاه عمومی
 ۱۴. کسی که قسمت اعظم درآمد خود را از طریق استفاده از حرفه یدی خود تحصیل می کند چه نام دارد؟
 الف. تاجر ب. کارگر ج. پیشه ور د. کاسب
 ۱۵. عرضه یک کالا به مشتریان متعدد و فروش آن به بالاترین قیمت پیشنهادی چه نام دارد؟
 الف. حراجی ب. مناقصه ج. مزایده د. فروش
 ۱۶. کدام شرکت حتی اگر موضوع عملیاتش بازرگانی نباشد، در عین حال تجارتي محسوب می شود؟
 الف. سهامی ب. تضامنی ج. با مسئولیت محدود د. نسبی
 ۱۷. مهمترین دفتر تاجر کدام است؟
 الف. روزنامه ب. کل ج. دارائی د. کپیه
 ۱۸. تاجر مکلف است کلیه معاملات خود را به صورت هفتگی، در کدام دفتر وارد نماید؟
 الف. روزنامه ب. کل ج. دارائی د. کپیه
 ۱۹. دفتر دارائی تاجر باید تا چه تاریخی تنظیم شود؟
 الف. تا ۲۰ اردیبهشت سال بعد ج. تا ۲۵ اسفند همان سال
 ۲۰. اعتبار مندرجات دفاتر تاجر علیه تاجر، منطبق با کدام اصل مسلم و کلی حقوقی است؟
 الف. شهادت ب. ادعا ج. اقرار د. اخبار
 ۲۱. ثبت علائم تجارتي چگونه است؟
 الف. الزامی مگر در مواردی که دولت آنرا اختیاری گرداند.
 ب. اختیاری مگر در مواردی که دولت آن را الزامی گرداند.
 ج. اختیاری
 د. الزامی

۲۲. حداقل تعداد شرکاء در شرکت سهامی عام چند نفر است؟ در شرکت سهامی خاص چند نفر است؟

- الف. در سهامی عام ۷ نفر - در سهامی خاص ۴ نفر ب. در سهامی عام ۲۵ نفر - در سهامی خاص ۲۰ نفر
 ج. در سهامی عام ۱۰ نفر - در سهامی خاص ۶ نفر د. در سهامی عام ۵ نفر - در سهامی خاص ۳ نفر

۲۳. هر گونه تغییر در مقررات اساسنامه شرکت در صلاحیت کیست؟

- الف. مجمع عمومی عادی ب. هیأت مدیره
 ج. مجمع عمومی فوق العاده د. هیأت بازرسی

تعداد سوالات: تستی: ۳۰ تشریحی: —

زمان آزمون (دقیقه): تستی: ۴۵ تشریحی: —

نام درس: حقوق تجارت

رشته تحصیلی / کد درس: علوم اجتماعی (تعاون ۱۲۳۰۰۲)

مجاز است.

استفاده از: —

کد سری سؤال: یک (۱)

۲۴. در شرکت با مسئولیت محدود، تقسیم سود و زیان چگونه است؟

- الف. بر اساس میزان معاملات شرکا
ب. بر اساس نظر هیأت مدیره
ج. حسب نظر مدیر عامل
د. به نسبت آورده هر شریک

۲۵. در سند تجاری برات، کسی که باید برات را بپردازد، چه نام دارد؟

- الف. برات گیر
ب. برات کش
ج. دارنده برات
د. محتال

۲۶. چک‌هایی که در خارج صادر شده و در ایران باید پرداخت گردد، باید ظرف چه مدتی مطالبه گردد؟

- الف. ۱۵ روز از تاریخ وعده
ب. ۳۵ روز از تاریخ رویت
ج. چهار ماه از تاریخ صدور
د. شش ماه از تاریخ ارائه به بانک

۲۷. چکی که اشخاص عهده بانکها به حساب جاری خود صادر و تضمین دارنده آن، اعتبار صادر کننده آن است، چه نام دارد؟

- الف. چک تضمین شده
ب. چک علمی
ج. چک تأیید شده
د. چک مسافرتی

۲۸. اگر قرار است برات در ایران پرداخت شود، دارنده آن پس از اعتراض، ظرف چه مدتی می‌تواند اقدامه دعوا کند؟

- الف. یکسال از تاریخ اعتراض
ب. ۶ ماه از تاریخ برگشت
ج. ۲ سال از تاریخ اعتراض
د. ۱۸ ماه از تاریخ وعده

۲۹. اعتراض رسمی دارنده برات در مواردی که برای دریافت وجه برات مواجه با مانعی می‌شود چه نام دارد؟

- الف. نکول
ب. دعوا
ج. امتناع
د. واخواست

۳۰. معمولاً اگر سهم ممتاز در اساسنامه تعیین نشده باشد، ایجاد آن از اختیارات چه کسی است؟

- الف. مجمع عمومی عادی
ب. مجمع عمومی فوق العاده
ج. هیأت مدیره
د. مدیر عامل

نام درس: حقوق تعاون

رشته تحصیلی / گد درس: علوم اجتماعی (تعاون) (۱۲۳۰۰۳)

تعداد سوالات: تستی: ۳۰ تشریحی: --

زمان آزمون (دقیقه): تستی: ۴۵ تشریحی: --

گد سری سؤال: یک (۱)

استفاده از: --

مجاز است.

امام خمینی (ع): این محرم و صفر است که اسلام را زنده نگه داشته است.

۱. تعاون چه نوع احساسی از همیاری متقابل برای حل مشکلات زندگی و ... می باشد؟
 الف. عقلی - اکتسابی ب. غریزی - اخلاقی ج. آزادی - مذهبی د. عرفی - شرعی
۲. تشکیل خانواده از مصادیق کدام تعاون است؟
 الف. عمودی - مثبت ب. عمودی - منفی ج. افقی - مثبت د. افقی - منفی
۳. از کدام پادشاه در موارد تشکیل سازمانهای تعاونی زراعی در ۲۰۵۰ سال قبل از میلاد، دستوراتی مشاهده شده است؟
 الف. ژوستس نین ب. اسکندر مقدونی ج. حمورابی د. داریوش هخامنشی
۴. از نظر سن سیمون فیلسوف فرانسوی، بهترین راه حل برای حل مشکلات اجتماعی چیست؟
 الف. احسان ب. تعاون ج. صداقت د. وجدان
۵. مبتکر جامعه اشتراکی تعاونی با نام فلاستر چیست؟
 الف. رابرت اون ب. لوئی بلان ج. شارل فوریه د. آدام اسمیت
۶. اولین شرکت تعاونی دنیا در کدام کشور تشکیل شد؟
 الف. آمریکا ب. انگلستان ج. فرانسه د. ژاپن
۷. در سیستم حقوقی ایران، از حاصل نفی نظام سرمایه داری و کمونیستی، صرفاً کدام راه باقی می ماند؟
 الف. اقتصاد دولتی ب. اقتصاد تعاونی ج. اقتصاد سازمانی د. اقتصاد مذهبی
۸. وظیفه نظارت بر حسن انتخابات شرکت های تعاونی بر عهده کیست؟
 الف. وزارت تعاون ب. اتحادیه تعاونی ج. اطاق تعاون د. انجمن نظارت
۹. اصول راجدیل معروف به چه اصولی هستند؟
 الف. چهار گانه ب. نه گانه ج. شش گانه د. دوازده گانه
۱۰. در شرکت های تعاونی کدام اصل مطرح است؟
 الف. سرمایه ب. انسان و حقوق او ج. سود د. امور مالی
۱۱. اصل بی طرفی شرکت های تعاونی به معنای مصونیت از کدام فشارهاست؟
 الف. اقتصادی ب. قانونی ج. سیاسی د. عرفی
۱۲. هدف اساسی مکتب نظام تعاونی چیست؟
 الف. آزادی مطلق جریان سرمایه ب. اشتراک مساعی در اداره ثروت عمومی ج. اداره سرمایه بطور کامل توسط دولت د. تأمین حداکثر سود

نام درس: حقوق تعاون

رشته تحصیلی / کد درس: علوم اجتماعی (تعاون) (۱۲۳۰۰۳)

تعداد سوالات: تستی: ۳۰ تشریحی: --

زمان آزمون (دقیقه): تستی: ۴۵ تشریحی: --

کد سری سؤال: یک (۱)

استفاده از: --

مجاز است.

۱۳. کدام گزینه از اصول مکتب رایف ایزن است؟
- الف. تمام سهام صندوق باید توسط اعضاء خریداری شود.
 ب. نامحدود بودن مسئولیت شرکاء در شرکت های اعتباری
 ج. تأکید بر اهمیت شخصیت اخلاقی اعضاء
 د. عدم تجویز شرکت های چند منظوره
۱۴. کدام مکتب برنامه سه مرحله ای شرکت های تعاونی مصرف را ارائه کرده است؟
- الف. مکتب هانس ب. مکتب نیم
 ج. مکتب ولمبرگ د. مکتب لوزاتی
۱۵. کدام گزینه جزء مزایای اجتماعی اقتصاد تعاونی است؟
- الف. تشویق پس انداز
 ج. تقویت اصول خیرخواهی و همکاری و همپاری
 ب. بهبود شرایط و تکمیل خدمات اداری
 د. تشویق به گردهمایی و ایجاد حسن تفاهم بین اعضاء
۱۶. سهام شرکت های تعاونی در ایران چگونه است؟
- الف. همیشه با نام - غیر قابل واگذاری
 ج. گاهی با نام، گاهی بی نام - غیر قابل واگذاری
 ب. همیشه بی نام - قابل واگذاری
 د. گاهی با نام، گاهی بی نام - قابل واگذاری
۱۷. اقامتگاه شرکت های تعاونی در حقوق ایران کجاست؟
- الف. محل حضور هیأت مدیره و مجامع
 ج. محل ثبت شرکت
 ب. محل اجرای پروژه ها
 د. محل پذیره نویسی
۱۸. در حقوق ایران و در شرکت های تعاونی، اعضاء کدامند؟
- الف. صرفاً اشخاص حقوقی هستند.
 ج. اشخاص حقوقی با سرمایه غیر نقدی هستند.
 ب. اشخاص حقیقی و حقوقی هستند.
 د. صرفاً اشخاص حقیقی هستند.
۱۹. مبلغی از درآمد ویژه شرکت تعاونی که برای تقسیم بین اعضاء به تناسب میزان معاملات آنها با شرکت در حدود قانون اختصاص داده می شود، چه نام دارد؟
- الف. درآمد ویژه ب. سود سهم
 ج. سهم د. مازاد برگشتی
۲۰. تمدید مدت شرکت تعاونی از وظایف چه مرجعی است؟
- الف. مجمع عمومی عادی
 ج. مجمع عمومی فوق العاده
 ب. هیأت مدیره
 د. مدیر عامل
۲۱. شرکت های تعاونی چه نوع شرکتهایی هستند؟
- الف. تضامنی ب. سهامی
 ج. نسبی د. با مسئولیت محدود
۲۲. بالاترین مرجع اتخاذ تصمیم در شرکت های تعاونی کیست؟
- الف. هیأت مدیره ب. مدیر عامل
 ج. رئیس هیأت مدیره د. مجامع عمومی

نام درس: حقوق تعاون

رشته تحصیلی / گد درس: علوم اجتماعی (تعاون) (۱۲۳۰۰۳)

تعداد سوالات: تستی: ۳۰ تشریحی: --

زمان آزمون (دقیقه): تستی: ۴۵ تشریحی: --

گد سری سؤال: یک (۱)

استفاده از: --

مجاز است.

۲۳. مجموعه مرکب از چند تعاونی به منظور تسهیل و اشتراک مساعی امور تعاونی‌ها، چه نام دارد؟

الف. اتحادیه‌های تعاونی

ب. شورای عالی تعاون

ج. کمیسیون‌های تعاون

د. صندوق رفاه تعاون

۲۴. مقام صالح برای انحلال شرکت تعاونی کیست؟ این مقام چنانچه به وظایفش عمل نکند، کدام مرجع، شرکت تعاونی را رأساً منحل می‌کند؟

الف. مجمع عمومی فوق العاده - وزارت تعاون

ب. مجمع عمومی عادی - اتحادیه تعاونی

ج. مدیر عامل - مجمع عمومی فوق العاده

د. هیأت مدیره - مجمع عمومی عادی

۲۵. مدیر عامل شرکت‌های تجاری از طرف کدام مرجع منصوب می‌شود؟

الف. مجمع عمومی عادی

ب. هیأت مدیره

ج. مجمع عمومی فوق العاده

د. اتحادیه تعاونی

۲۶. معامله‌ای که بین صاحب درخت با عامل، در مقابل حصه مشاع معین از ثمره صورت می‌گیرد چه نام دارد؟

الف. مضاربه

ب. مساقات

ج. مزارعه

د. مزارعه

۲۷. فروش یک مال منقول یا غیر منقول در مقابل پرداخت بهای آن به اقساط معین چه نام دارد؟

الف. رهن

ب. صلح

ج. بیع شرط

د. فروش اقساطی

۲۸. اگر فردی از شرکت تعاونی خارج شود، بهای سهم او پس از کسورات لازم به چه قیمتی به او پرداخت می‌شود؟

الف. روز واقعی

ب. اسمی

ج. بالاترین قیمت

د. توافقی

۲۹. وضعیت سرمایه حداقل و حداکثر در شرکت تعاونی چگونه است؟

الف. پیش بینی نشده است

ب. بستگی به توافق اعضای شرکت دارد

ج. دقیقاً در قانون معین شده است

د. مجمع عمومی فوق العاده تعیین می‌کند

۳۰. در مجامع عمومی، اعضای شرکت تعاونی چگونه حق رأی دارند؟

الف. هر عضو، فقط یک رأی دارد.

ب. هر عضو بر مبنای تعداد سهام حق رأی دارد.

ج. هر عضو بر اساس میزان معاملات حق رأی دارد.

د. هر عضو بر اساس حضور مستمر در شرکت حق رأی دارد.